340 | היום 50 עמוד
יום ג' 24.12.85 | י"ב בטבת תשמ"ו
גליון מס' 11608 – שנה ל"ח
המחיר – 340.- שקלים (כולל מע"מ) המחיר באילת (ללא מע"מ) –290.- שקלים
המייסד והעורך הראשון ע. קרליבך ז"ל

כל הזכויות שמורות ל"מעריב" © 1985


# מעריב
העתון הנפוץ ביותר במדינה • MAARIV • معاريف
לגליון זה מצורף **עסקים** שבועון לכלכלה ולכספים



מודפון
24 שעות ביממה
מודעות
לוח ומשפחתיות
מעריב
הלוח החדש
לבעלי כרטיס אשראי
38 38 38


מזג אוויר

ממטרים פזורים בצפון הארץ ובמרכזה. בדרום יהיה מעונן חלקית.• הטמפרטורות: – ירושלים 6-10; תל־אביב 10-15; חיפה 10-16; אילת 11-19. הטמפרטורות בארץ ובעולם בעמוד 14.


הוצאת רב־חן מודיעה
מכירת כרטיסים לסרט
**שנת הדרקון**
*לשבוע מראש (כולל שישי שבת)*
*כל יום בקופת הקולנוע*
*משעה 9.30 בבוקר.*
שימו לב לשעות ההצגה
9.40 ,7 ,4.15


„מעריב" חושף את המסמך על „הקצבות מיוחדות לרשויות המקומיות" ומגלה:

# 2 ורבע מיליארד ש' הועברו השנה ממשרד הפנים למוסדות תורניים

**תמיכות הועברו גם למוסדות שמשרד הדתות אינו מכיר בהם כראויים להקצבות ממלכתיות ★ היועץ המשפטי פרופ' יצחק זמיר: אם מחלקים כספים שלא על פי הנוהג הקיים – זה פגום מיסודו ★ גם במשרד החינוך מחלקים הקצבות „יהודיות" אך לא רק בתחומי הדת אלא גם לגופים הקשורים, במישרין או בעקיפין, למפלגות פוליטיות מהימין ומהשמאל**

מאת אילן בכר

שניים ורבע מליארד שקל – סכום עתק זה הועבר בחודשים מרס־ספטמבר השנה ממשרד הפנים דרך רשויות מקומיות ברחבי הארץ לגופים ומוסדות, רובם תורניים – כך עולה ממסמך המכונה „הקצבות מיוחדות לרשויות מקומיות", אשר הגיע לידי סופר „מעריב". היועץ המשפטי לממשלה, פרופסור יצחק זמיר אמר אמש ל„מעריב" כי „אם מחלקים כספים שלא על פי הנוהל הקיים ועל פי שיקולים ענייניים ושוויוניים, זה פגום מיסודו".

אתמול קיבל לידיו פרופסור זמיר את המסמך המפרט את סכומי העתק שהוענקו למוסדות ברחבי הארץ, רובם מוסדות תורניים.

חבר כנסת יאיר צבן (מפ"ם), אשר פנה בעניין זה ליועץ המשפטי לממשלה ביקשו לבדוק אם המוסדות הכלולים ברשימה עומדים בקריטריונים שנקבעו. הוא שאל את פרופסור זמיר אם אין ברשימה מוסדות שעל פי טבעם ויעודם היו צריכים לקבל את ההקצבה באמצעות משרד הדתות. צבן ביקש לבדוק אם אין ברשימה הנזכרה לכאורה על הפלייה בוטה לטובת מוסדות דתיים ולרעת מוסדות חילוניים.

בינתיים מסתבר כי גם במסגרת משרד החינוך מתחלקים כספים „יהודיים" ולא רק למוסדות החינוך הדתיים (של אגודת ישראל וש"ס) או מוסדות הקשורים במפד"ל ובמורשה: בין מקבלי ההקצבות כלולים גם מוסדות וגופים שונים הקשורים, במישרין או בעקיפין, למפלגות פוליטיות מהימין ומהשמאל.(כתבה מפורטת בעמוד 13).

ראש המרכז לשלטון מקומי, רב תבורי, העומד בראשות עיריית פתח תקווה אמר ל„מעריב" כי הוא מסרב לקחת כספי הקצבות ממשרד הפנים משום שלדעתו אין אפשרות לשמור על הנוהלים הקפדניים שנקבעו בעניין זה בהנחיית היועץ המשפטי לממשלה: „אני מסרב לקחת גם משום שאני לא חושב שיש הצדקה לשיטה

●●● סוף בעמוד 9


בעמוד 7:
תשובות למבחן הבגרות באנגלית


# המצרים מתנגדים לראיות על טאבה מלפני 1948

**גילה יצחק שמיר בועדת חוץ ובטחון ★ פרס שלח שדר למובארך וביקש לסכם ההבנות שהושגו ★ במשרד ראש הממשלה טוענים שהמצרים נענו עקרונית לכל תביעות שמיר**

מאת יהושע ביצור ורפאל מן

הדבר היחיד שהוסכם בשיחות בין משלחות ישראל ומצרים הוא כי הדיון יתנהל בג'נבה בשפה האנגלית. בכל הנושאים האחרים לא הושג הסכם. מי שהודליף כי המצרים יחזירו את השגריר

●●● סוף בעמוד 9

# עשרות קרנות נאמנות מקפיאות את פעילותן

**המדובר בקרנות שבידיהן מניות של חברות שנכנסו לתהליך של פירוק נכסים; המניות הן על החברות הבאות: דנות, אריה פיתות, ירדניה, אטלנטיק, אתא וטתה**

מאת עודד שורר

עשרות קרנות נאמנות יקפיאו היום את פעילותן בעקבות הוראה של הרשות לניירות ערך. בקרנות הנאמנות האלה לא יתקיים מסחר, לא מכירה של תעודות ולא קניה.

ההקפאה חלה על הקרנות המשקיעות במניות, כאשר בתיקיהן מניות של חברות שנכנסו לתהליך של פירוק. המדובר במניות של החברות הבאות: דנות, אריה

●●● סוף בעמוד 9

# „אתא" – הסוף

**אמנון מולר, בנו של מייסד המפעל: מהרגע הראשון היתה לי תחושה שמאום לא יצא מהמו"מ ★ המפעל יימכר בחלקים ★ הממשלה הקציבה 5.7 מיליון דולר לפיצויים ★ שופט הורה לפרק את „טתה"**

מאת יהודה גורן ודוד זוהר

1220 עובדי "אתא", 820 מהמועלים בקרית־אתא הורדתי, ו־400 ממיתפרות „אתא" בכרמיאל, ירכא, טבריה ונצרת – יקבלו פיצויי פיטורין וילכו הביתה. הפיטורים סופית.

שר האוצר הודיע כי המשא ומתן עם ז'ק נאסר הסתיים בשלילה.

ו„אתא" תיסגר סופית. גם בא כוחו של נאסר בארץ, עו"ד שלמה תוסיה־כהן אמר אמש: „הסיפור נגמר. האוצר לא קיבל את תנאינו, והתנאים של האוצר לא היו מקובלים עלינו". אמנון מולר, בנו של מייסד „אתא", הגיב אמש: „מהרגע הראשון היתה לי תחושה שדבר לא ייגמר בחיוב עם ז'ק נאסר ולצערי לא התבדיתי".

●●● סוף בעמוד 9

• ג'קי פריינטה מספר לרפי סוויסה, נציב שירות בתי־הסוהר, על „ההתקלות" עם צבי גור. (צילם: שמואל רחמני)

טבעת השוטרים סביב האסיר הנמלט מתהדקת

# „צעקתי ,צבי' והרוצח החל לברוח; חששתי שבצעד נואש – יפגע בי"

**סיפר הלילה ג'קי פריינטה תושב רחובות; מאות שוטרים חשו מיד לעיר לאחר שמספר אזרחים דיווחו שהבחינו בצבי גור באזור ביה"ח קפלן ★ לפנות בוקר התברר: גור שוב הצליח לחמוק**

מאת גיל יודילוביץ' ואילן בכר

מאות שוטרים, אנשי משמר הגבול ולוחמי היחידה המיוחדת ללוחמה בטרור, סורקים בשעה זו את הפרדסים, הדרומית לרחובות, במצוד אחר האסיר־הרוצח הנמלט צבי גור.

אתמול, סמוך לשעה 8.30 בערב, החלו להגיע למשטרת רחובות הודעות מאזרחים בעיר שהבחינו בצבי גור.

ג'קי פריינטה, תושב שכונת חבצלת, סמוך לבית־החולים קפלן, סיפר כי הבחין בצבי גור, שעמד בתא טלפון ציבורי ברחוב הגליל, ודיבר. „צעקתי: 'צבי', והוא החל להמלט. ניסיתי לרדוף אחריו, אבל הקפדתי לשמור מרחק, כי חששתי שיעשה משהו נואש", סיפר ג'קי.

כמה דקות לאחר מכן נתקבלה הודעה נוספת, הפעם מאחות בבית־החולים שסיפרה, כי הבחינה באסיר־הנמלט כשהוא מסתתר בשטח בית־החולים. מאות שוטרי משמר הגבול

●●● סוף בעמוד 9

# דקל הוזמן הבוקר לחקירה במשטרה – הפעם בענין „נופים"

**עד עתה אין בידי החוקרים כל חומר נגדו; אם גם היום לא יתגלה חומר מרשיע לכאורה – תסתיים חקירתו ★ בעת החקירה יהיה במקום רופא**

מאת אלי דנון

מיכאל דקל, סגן שר הבטחון, הוזמן הבוקר להיחקר בפעם השלישית, בעניינים הקשורים להקמתם של ישובים ביהודה ושומרון, בתקופה בה כיהן כסגן שר החקלאות. חוקריו של דקל יהיו גם הפעם, ראש היחידה לחקירת פשעים חמורים, תנ"צ שמעון סביר וסגנו נצ"מ אלכס איש־שלום.

שני החוקרים הבכירים הצטיידו בימים האחרונים בחומר נוסף הקשור להקמת ישובים שנבנו בעידודו של דקל. על פי החשד הוקמו ישובים אלה על קרקעות גנובות, ללא הסכמת הבעלים הערבים. לסופר "מעריב" נודע, כי דקל ייחקר גם על מעורבותו בפרשת הקמת הישוב „נופים" שכונה כשם „חלום השומרוני" אשר בנייתו טרם הושלמה ועבודות

●●● סוף בעמוד 9

הליכי הפרוק נותנים אותותיהם על חברות הבת של קלרין:

# מונה מפרק זמני ל„קלרין טבריה"; צו הוצא נגד „אילת קלאב־הוטל"

מאת איה אורנשטיין

הליכי הפרוק של „קלרין דירות בע"מ" החלו לתת אותותיהם על חברות הבת „קלרין טבריה". נשיא בית־המשפט המחוזי בתל־אביב, חנה אבנור, מינתה אתמול את ד"ר יוסף גרוס כמפרק הזמני של חברת „קלרין טבריה" ושל חברת „קוסטה קאנברי־קלאב".

בכך נעתרה השופטת לבקשת שני זוגות שרכשו יחידות דיור בפרוייקט „מגדלי המלכים" בטבריה, הנבנה על ידי „קלרין טבריה". בפרוייקט זה תוכננו כ־200 יחידות דיור. שטחים מסחריים

●●● סוף בעמוד 9


צא מזה עם קולדקס

כן, אפשר לטפל בהצטננות.
קח קולדקס.
טבע תעשיות פרמצבטיות בע"מ.

המשביר המרכזי
לרגל ספירת המלאי
יהיו המחסנים בכל סניפי
המשביר המרכזי
ס ג ו ר י ם
ביום ראשון, שני ושלישי,
29, 30 ו־31 בדצמבר 1985
המשרדים יהיו פתוחים כרגיל.
הנהלת המשביר המרכזי

קרא השבוע
TIME
מעניין ! מעניין !
★ העליה מבריה"מ
★ ההשפעות בכלכלה האמריקנית
ברונפמן

אבד
כלב פינצ'ר
נמסי קטן שחור
בהרצליה בסוף השבוע
פרס 220,000 שקל
052-70950

למכירה
במגדלי הדר־וייצמן
דירה מפוארת ומסודרת
קומה גבוהה + נוף.
פלוחם בע"מ.
03-264625 מלד"ן.

ברמת השרון
אבד כלב רועה גרמני (זאב)
בן שנתיים, רזה, העונה לשם
„פונזי"
פרס כספי למוצא
להתקשר לטלפון 03-472412

תחפושות משגעות
נשארה כמות מוגבלת (חסין אש)
מתאים לסוחרים ועורכי עבודים
03-622023 ,03-615849 לפנות לאבי.
פורים בפתח !!

# הרבי מגור ציווה על ח"כ שפירא: הגש מייד את הצעת אי־האמון

**לא „נבהל" מהסתייגותם הנחרצת של הח"כים „שלו" ושל כל השדולה הדתית ● השר משה נסים: לא בטוח שאגודה תיאלץ לפרוש מהקואליציה ● ח"כ שפירא: אנחנו נשארים**

מאת יהושע ביצור

בשעה 12 בצהריים, שהיא שעת האפס להגשת הצעות אי־אמון בממשלה, טילפן אתמול ח"כ אברהם שפירא מחדרו של הרבי מגור בביתו בירושלים, אל מזכיר סיעתו אמיתי שולמן, והורה לו למהר ולהגיש את הצעת האי־אמון. הנימוק: פרשת המורמונים וחילולי השבת באצטדיון רמת גן.

ח"כ שפירא חש לפני הצהרים אל ביתו של הרבי מגור, כדי להסביר לו כי בישיבת השדולה הדתית הדיינו אתמול בבוקר כל הסיעות הדתיות האחרות, שלא יצטרפו להצעת אי־אמון של אגודת ישראל, לאחר שהממשלה הקימה ועדת שרים שתטפל ברחישות בנושא המורמונים. ח"כ שפירא ניסה לשכנע את הרבי כי לא כדאי שאגודת ישראל תיפעל לבדה בעניין זה, אבל הרבי מגור היה תקיף ונחרץ בדעתו. הוא לא הסכים לפשרות ודחיות כלשהן, והורה לחבר־הכנסת „שלו" להתקשר מביתו לאלתר ולהודיע על היוזמה נגד הממשלה.

יצויין שעל מכתב האי־אמון שהוגש ליו"ר הכנסת חתם רק ח"כ אברהם שפירא. ח"כ מנחם פרוש לא חתם עליו, כי הוא נתון למרותו של הרב אליעזר שך בבני ברק, שהתנגד ליוזמה. לעת ערב הוזעקו שני הח"כים האגודאים לביתו של הרב שך בבני ברק, והוא דרש מהם שלא לפעול נגד הממשלה. הם הסבירו לו כי ההצעה הוגשה כבר. בלית ברירה הסכים ששניהם יצביעו נגד הממשלה.

כאשר חזרו למשכן הכנסת, הסביר ח"כ שפירא כי הגשת אי־אמון מהווה צעד של מחאה נגד הממשלה, אך אין פירוש הדבר שאגודת ישראל פורשת מן הקואליציה ואין הוא נוטש את תפקידו כיו"ר ועדת הכספים.

השר משה שחל אמר כי הצבעת אי־אמון בממשלה איננה מתיישבת מבחינת החוק עם ההסכם הקואליציוני ועם המשך החברות בקואליציה. לדבריו, הסעיף הראשון של ההסכם הקואליציוני קובע שהחתומים עליו תומכים בממשלה.

שר המשפטים משה ניסים אמר בישיבת הנהלת הקואליציה כי אם סיעה קואליציונית מצביעה נגד הממשלה, הרי שריה אינם יכולים להמשיך בתפקידם. דבר זה נקבע מפורשות בחוק. אבל לדבריו, אין הוראה בחוק מה דינה של סיעה שהיא שותפה בקואליציה אך אין לה נציגות בממשלה. כלומר, קיימת אפשרות שאגודת ישראל תהנה מן הספק ותוכל להמשיך בחברותה בקואליציה למרות הגשת הצעת אי אמון בממשלה.

סיעת המפד"ל הודיעה אתמול כי תצביע נגד הצעת אי אמון כדי לשמור על שלמות ממשלת האחדות. ואילו סיעות ש"ס ומורשה כבר הבהירו, כי כל חבריהן ייעדרו מאולם המליאה.

חוק „מיהו יהודי" יועלה מחר לדיון בכנסת על ידי כל הסיעות הדתיות. ההנחה היא כי החוק ייפול בהצבעה בהפרש קולות קטן, כפי שאירע גם לפני חצי שנה.

## היסטוריון קיברצניק: המורמונים מסוכנים דווקא לחילונים

ד"ר אלי ברנבי: אין להרשות למיסיון לעשות פעולתו [illegible]

[illegible]

**מול „יהודית" של אדלר** נשיא המדינה חיים הרצוג, ובתו של ינקל אדלר, נינה, היו אתמול בין אורחי הכבוד בפתיחת תערוכתו המקיפה של האמן היהודי יליד לודז' שנימנה עם גדולי הציירים של המאה. הצייר ראה את בתו רק פעמיים. המלחמות ובריחתו מפני הנאצים גרמו לכך שכמעט לא התראה עם אשתו הנוצריה. הוא נפטר באנגליה בסוף שנות ה־40 והשפיע על התפתחות הציירים הצעירים שם באותה תקופה. הוא נהג לכתוב לעתים בעברית את שמות הנשים שצייר. בתצלום: הנשיא ונינה אדלר ליד הציור „יהודית".
(כתב: חיים נגיד; צילם: הנס אנגלסמן)

# שרון ולוי מזהירים את שמיר: אל תסכים לדחייה של ועידת חרות

**ההצעה לדחות שוב את הוועידה שלא כונסה כבר 7 שנים מעוררת תסיסה ● מנחם בגין נענה לפנייתו של ח"כ דן מרידור והגיש מועמדותו כציר**

מאת אבי בטלהיים, יהושע ביצור ורפאל מן

יו"ר ועדת הבחירות המרכזית של תנועת החרות, עו"ד אלהנן ויניצקי, הציע אתמול במפתיע לדחות בחצי שנה את ועידת חרות שאמורה להערך באמצע חודש פברואר הבא. ההצעה היכתה בתדהמה גורמים רבים בתנועה ופתחה מחדש מערכה פנימית בין המחנות השונים המתנגדים לדחייה נוספת בוועידה.

ועידת חרות לא התכנסה זה שבע שנים אף שחוקת התנועה מחייבת עריכת ועידה כל שנתיים. בתום דחיות חוזרות ונשנות סוכם לפני זמן קצר כי הוועידה תתכנס ב־16 בפברואר בירושלים. ההצעה מאתמול לדחות אותה שוב, מדרשה שהיא תידחה גם ממועד החודש כי אין להציה שוועידה שכזו תתקיים בסמיכות למועד הרוטציה.

מן המגעים הרבים שהיו אתמול בתנועת החרות עולה כי השרים דוד לוי ואריאל שרון מתנגדים בכל תוקף לדחייה ובכוונתם להפעיל לחץ כבד על ממלא מקום ראש הממשלה, יצחק שמיר, לבל ייתן יד לדחייה זו.

עו"ד ויניצקי נימק את הצעתו לדחות את הוועידה בכך שספקס הבוחרים של חרות אינו מוכן ולא יהיה ספק בידו בידי הוועדה להכינו בצורה מסודרת עד למועד הוועידה. „נפגשתי ביום ראשון עם מר שמיר והתוויתי לו על המצב. הוא הופתע מחומרת המצב. איני רואה כל אסון אם תהיה דחייה קלה ונספיק לסדר את פינקס הבוחרים בצורה מסודרת", אמר.

אתמול נודע כי ראש הממשלה לשעבר, מנחם בגין, נאות לפנייתו של ח"כ דן מרידור וחתם על טופס השתתפות בוועידה כציר. החלטת בגין הפתיעה אפילו את מקורביו. עוד קודם לכן, לפני כשבועיים, הסכים גם בנו, בני בגין, להיות ציר בוועידה מטעם סניף ירושלים.

ההחלטה בגין להיות ציר בוועידה אין ככל הנראה כל משמעות פוליטית שכן הוא לא הביע נכונות או רצון להתערות מחדש בזירה המפלגתית־פוליטית. בגישה ב' בגין ירוחם גם כל הצעה שתופנה אליו להסכים להיבחר פעם נוספת כיו"ר התנועה או יו"ר הגוש.

„ועדת הדי"ש של תנועת החרות מתכנסת היום כדי להחליט כיצד לנהוג בנושא האיחוד עם הליברלים. מחרתיים תתכנס בתל־אביב הסיעה הח"כים הליברלים, כדי להחליט אם להקים סיעה עצמאית בכנסת, אם ראשי חרות לא יחליטו על מיזוג מיידי לפי ההסכם שהושג בשעתו בין סגן ראש הממשלה דוד לוי ושר המשפטים משה ניסים.

מ"מ ראש הממשלה יצחק שמיר שוחח אתמול עם ח"כ שרה דורון הליברלית. נאמר לה כי אין מקום לנקוט צעדים מרחיקי לכת מצד הליברלים, מפני שהוא עושה את כל המאמצים הדרושים כדי לקדם את נושא האיחוד. חב שרה דורון השיבה לו כי אין כל הצדקה לסחבת הבלתי מובנת בעניין המיזוג של שתי הסיעות.

# ביתו החדש של הרבי מלובאוויץ מוקם בכפר הב"ד

**מינהל מקרקעי ישראל הפשיר אתמול למטרה זו 200 דונם של אדמה חקלאית**

מאת ברוך נאה

על במת הנצחה של יו"ר כפר חב"ד. מנחם לרר, שהאדמו"ר מלובאוויץ הרב מנחם מנדל שניאורסון, בן 83, עומד לעלות לישראל מניו־יורק ולהתגורר כאן – הפשירה אתמול הוועדה לשמירת קרקע חקלאית במינהל מקרקעי ישראל 200 דונם חקלאי לבניית בית מדרש ומגורים לאדמו"ר.

בחודש יולי הקנה נתן הרבי מלובאוויץ הוראה בגרות המקבלים להסדיר בישראל לבנות את ביתו כארץ הקודש ואף הוצגו בהליכים המעשים לקיום מצוות רבה. על פי הוראת הרב, תכננו מהנדסים וארכיטקטים בית ההעתק לביתו של האדמו"ר ברובע ברוקלין בניו־יורק. הכרזתו של הרבי כבוונתו לעלות לישראל גרמה להתרגשות רבה בקרב חסידיו בכפר חב"ד והם מאמינים כי יחד עם הרבי יעלו לארץ עוד אלף משפחות חסידים.

200 הדונמים החקלאים שהופשרו אתמול לבניה נמצאים בכניסה לכפר חב"ד. מינהל מקרקעי ישראל שמסר להסדיר חב"ד את הקרקע ללא תמורה אישר בניית מיבנה של למעלה מאלף מטר מרובע על סמך תוכניות שהוגשו לו. המיבנה כולל בית כנסת, חדרי קבלה, חדרי תפילות, חדר תקשורת, חדר גבאי, ספריה וחדרת מגורים לרבי. הקמת המיבנה תעלה כחצי מיליון דולר.

מנחם לרר, יו"ר ועד מושב כפר חב"ד, שיצג את הגר חב"ד בפני מינהל מקרקעי ישראל אמר ל„מעריב" כי מקורים שבתוך שנה תסתיים הבניה. „אני מאמין ומתפלל שאכן כך יהיה והרבי יעלה לארץ בהקדם", אמר.

# פרס הורה להגיש לכנסת בתוך חודש את חוק ערוץ 2

מאת גבי קסלר

ראש הממשלה, שמעון פרס, הורה אתמול לשר המשפטים, משה ניסים, להרז את הכנת הצעת החוק הערוץ השני בטלוויזיה שהגיש שר התקשורת, ולהביאה לאישור הכנסת בתוך חודש ימים.

בדיון שהתקיים אתמול בלישכת ראש הממשלה בכנסת, העלה שר התקשורת, אמנון רובינשטיין, את בעיית תחנות הטלוויזיה הפיראטיות הפועלות ברחבי הארץ ובעיקר בצפון. הוא אמר בתוך זמן קצר תתאפשר קליטת שידורים ישירה מלוויינים, ובמיוחד מן הלוויין „ערבסט", שיעביר שידורים שיינים ממדינות ערב. שר התקשורת הסביר כי הציבור צמא לערוצי טלוויזיה נוספים ועל כן מצליחה פעילותם של התחנות הפיראטיות בכבלים. הוא אמר כי העברת חוק הערוץ השני תסדיר בחוק את הקמתן של תחנות שידור בכבלים שיעמדו לפיקוח ציבורי, תאפשר את הקמתו של ערוץ טלוויזיה ארצי שני שיקטין את הביקוש לשידורי הטלוויזיה מן המדינות השכנות.

# בישראל לא מאמינים לשמועות על עליה המונית מבריה"מ

מאת ישעיהו אביעם ויגאל שנקר

חוגים שונים בישראל הביעו אתמול ספק רב בידיעה שפורסמה בשבועון „טיים" האמריקני באילו הגיעו ברית־המועצות, צרפת, פולין וישראל להסכמה בדבר יציאת יהודים רבים מברית־המועצות לישראל.

השמועה הראשונה בנושא זה פורסמה לפני כמה שבועות על־ידי רדיו לוכסמבורג, ממקורות צרפתיים. אך במלב זה אין שום החלטה סובייטית לאפשר ליהודים לצאת. מספר היהודים שיצאו החודש מברית־המועצות שווה למספר שיצאו בחודשים האחרונים.

# נכי צה"ל: הממשלה החליטה לבגוד בנו

**מוחים על הרעת התנאים להחלפת מכוניותיהם**

מאת יוסף ולטר, סופרו הצבאי של „מעריב"

ארגון נכי צה"ל עומד להודיע הבוקר לשר הבטחון על ניתוק מגע עם משרד הבטחון, במחאה על החלטת הממשלה להאריך בשנה את המועד להחלפת רכב־הנכים.

החלטת הממשלה להאריך משלוש לארבע שנים את מועד החלפת הרכב לנכים עוררה זעם רב בקרב נכי צה"ל. היושב ראש הארצי של ארגון נכי צה"ל, יעקב מעט, הודיע אמש כי ביום ג' הבא יקיימו הנכים שביתת אזהרה בקריה בתל־אביב ובהתאם להתפתחויות יחלטו אם לעלות למשרד האוצר בירושלים כדי למחות על ההחלטה.

חברי הארגון מאשימים את שר הבטחון, יצחק רבין, שלא יצג אותם נאמנה בממשלה ולא מנע קבלת החלטה שפוגעת באוכלוסיית הנכים שהרכב משמש להם ידיים ורגליים. מדובר בקבוצה קטנה, המהווה כ־10 אחוזים מאוכלוסיית הנכים. הם קטועי גפיים ובעלי יותר מ־50 אחוזי נכות. „אנו רואים את עצמנו נבגדים לאחר שנושא הרכב סוכם עם שר הבטחון בסוף חודש ספטמבר השנה. באוצר משווים את נכי צה"ל לכלל אוכלוסיית הנכים ואנו טוענים, מבלי להתעצבע בצביעות יתר, כי לאוכלוסיית נכי צה"ל מגיעות זכויות עדיפות על־פני יתר הנכים", אומר יו"ר הארגון.

# רבין לווילנר: תבע מדמשק הצהרה אנטי־מלחמתית

מאת יוסף צוריאל

שר הבטחון, יצחק רבין, הציב אתמול לח"כ מאיר וילנר מחד"ש משימה מדינית: להתייצב בפני המנהיגות הסורית, ולתבוע ממנה הצהרה שאין לה כוונה ליזום מלחמה בישראל.

„משימה" זו הועלתה בעת חילופי דברים בין השר רבין לח"כ וילנר שדיבר במליאת הכנסת על „פרובוקציה מתוכננת מבחינת מטרותיה הפוליטיות", התכוון להפלת שני המטוסים הסורים. שר הבטחון דחה על הסף את הטענה הזו, ואמר כי לישראל אין כל עניין ביזום מלחמה עם סוריה, אלא דווקא למנוע אותה.

ח"כ מיכאל איתן מהליכוד לילג על ראש הממשלה שמעון פרס, „שרק לפני מספר שבועות דיבר על תנופה, התקדמות, זירוז, פריצת דרך", בכל הנוגע לסיכוי לקיים שיחות עם ירדן. רבין השיב בשם הממשלה ואמר שהיעד נשאר כפי שנוסח בהסכם הקואליציוני. ועיקרו: הידברות ישירה עם ירדן. „אתה רוצה שנמשיך להדכות לטלפון", שאל רבין את ח"כ איתן.

# הטלוויזיה תשקיע מיליון דולר בשיפוצים והפקות

מאת אילנה באום

הוועד המנהל של רשות השידור אישר אתמול תקציב נוסף של כמיליון דולר להוצאות שפוץ וליצירה. הדבר מתאפשר בזכות הכנסה של כחצי מיליון דולר לחודש ממשדרי השרות החוזרת של הטלוויזיה ומכספי האגרה.

הכספים יועברו לשיפוץ אולפן המספר הגדול שבבניין הארטים, ולהשלמת פרטי תאורה לבניין החדש של התזמורת הסימפונית בתיאטרון ירושלים. 250 אלף דולר יועברו להפקת מקריות ולסרטים דוקומנטריים.

בין ההפקות המקוריות שתקציבן אושר: סרט „מאה שנה לבן־גוריון", ושישה פרקים נוספים של הסדרה הקומית „המסעדה הגדולה" בהפקת הטלוויזיה בערבית והאולפני טל־עד.

# 3 ח"כים מהמערך הצביעו נגד הקואליציה ובעד משלחת מהשטחים

מאת יוסף צוריאל

שלושה ח"כים מהמערך, אורה נמיר, יצחק ארצי וחיים רמון – הפרו אתמול החלטה של הנהלת הקואליציה, והצביעו במליאת הכנסת עם האופוזיציה בנושא שהעלה ח"כ אלעזר גרנות ממפ"ם: ביטול האיסור ליציאת משלחת מנהיגים מהשטחים להמבקשים לקיים שיחות עם אש"ף.

הצבעה חריגה זו לא מנעה את הסרת הנושא מסדר־היום, כפי שביקש שר הבטחון, אבל היא עדיה מורת רוח בקרב ח"כים מהליכוד. שר הבטחון יצחק רבין, אמר כי כל עוד אש"ף פועל כארגון טירור לכל דבר, לא יוכל איש משא־ומתן.

מידע ללקוחות
כך עוברים לשקל החדש
בסניפי בנק הפועלים תוכל לקבל הסברים ודפי מידע מפורטים בנושאים הקשורים בפעולותיך השוטפות בבנק, עם המעבר לשקל החדש.
בנק הפועלים
אבנת|קרסון|שיפרין|נעמן

# הכלכלה המכבידה: לוחצים אותך במקום לקצץ בממשלה

**לא בטוח שכל הגזירות יאושרו, הכבדות קודמות עדיין שוכבות בוועדת הכספים ★ היטל החינוך רק בעוד כשנה ★ רווקים ישלמו יותר כדי להשוות את הנטל**

מאת [illegible]

חבילת האמצעים עליה החליטה הממשלה היא סידרת מכות בעוצמה בינונית על פני חזית רחבה. אבל, למרות שהאמצעים החדשים אושרו על ידי הממשלה, מרביתם עודם מחייבים חקיקה. ההכבדות שעליהן הוחלט יופעלו בשנה הבאה. לגבי חלק מהם יש עוד לקבוע את עיתוי ההפעלה ואת השיטה המדוייקת.

אישור הכנסת דרוש להטלת אגרת החינוך, ניכוי המ. מדמי הלידה על ידי הביטוח הלאומי, הגדלת שיעורי מס מקביל על עצמאים, הגדלת מס ההכנסה על בודדים וזוגות ללא ילדים. לעומת זה ייקור המוצרים המסובסדים הוא בסמכותה של הממשלה, מבלי שתזדקק לאישור הכנסת.

כבר עכשיו ברור ש„קיצוץ התקציב" שעליו הוחלט הוא, למעשה, העברת הנטל ישירות אל הציבור.

אגרת החינוך. עליה הוחלט כהיטל חירום לשנה, היא מההכבדות הבולטות. אגרה זו ישלמו הורים אשר להם ילד אחד או יותר במערכת החינוך, מגן הילדים עד כתה י"ב. הורים שלהם ילד אחד במערכת החינוך ישלמו 60 דולר לשנה, וההורים שלהם שני ילדים ויותר ישלמו 120 דולאר לשנה. הנחות או פטורים יינתנו בהתחשב במצב הסוציאלי של המשפחה. האגרה תיגבה לשנת הלימודים תשמ"ז, דהיינו עוד כשנה, החל מספטמבר 1986. המגמה המסתמנת היא לגבות את האגרה בעשרה תשלומים חודשיים. כך ייגבו שבעה תשלומים (70 אחוז מהסכום הכולל) בשנת הכספים 1986 ושלושה תשלומים (30 אחוז מהסכום הכולל) בשנת המס שלאחריה.

מיסוי דמי הלידה יפגע בעיקר באותן נשים שאין עורכים להן שומה מיוחדת למס הכנסה. אין הכוונה להטיל מס במקור, כמו ניכוי מספקים, אמנים, מרצים וכיו"ב. הניכוי ייעשה בדרך אחרת: הביטוח הלאומי ינכה מכל יולדת מס הכנסה בעבור שלושת החודשים בהם היא מקבלת דמי ביטוח לאומי, כאילו היה זה תשלום שכר רגיל, כאשר זו הכנסתה היחידה של האשה. יקחו בחשבון את נקודת הזיכוי המגיעות לאשה ומדרגות המס. בניכוי כל אלה, היא תקבל את התשלום נטו. לעצמאיות או שכירות שלהן ולבעלן נערכת שומת מס יערך בסופו של דבר חישוב סופי לאחרות – יהיה הניכוי במקור החישוב הסופי. כמובן שנשים שאין להן הכנסה כלל יוכלו לבקש החזר המס.

צימצום הזיכוי במס־הכנסה ברבע נקודה לבודדים ולזוגות נשואים ללא ילדים, שעליו הוחלט, הוא למעשה העלאת שיעורי המס על אוכלוסיה זו. הדבר מעוות עוד יותר את מערכת המיסים. אמצעי זה ננקט ביוזמת המוסד לביטוח לאומי, והרעיון העומד מאחוריו הוא „יצירת איזון רב יותר" בחלוקת הנטל. בשנה האחרונה הוכבד הנטל על משפחות עם ילדים כתוצאה מהטלת מיסוי על קצבאות ילד ראשון ושני, ובביטול קיצבת ילד ראשון במשפחות שלהן עד שלושה ילדים. רבע נקודת הזיכוי שייגבה מזוגות ללא ילדים (עד גיל 18) אמורה ליצור שוויון בנטל.

העלאת המס המקביל לעצמאים בחצי אחוז, משווה למעשה את שיעורי המס המקביל בין שכירים ועצמאיים. עד כה נהנו עצמאיים משיעור מס נמוך יותר.

המכות הבינוניות מנוחתות עתה על חזית רחבה: הן כוללות הקטנת קיצבת הזקנה לאלה שצברו „תוספת וותק" גדול; הגדלת התשלומים לקופת חולים, כאשר עדיין לא נקבע אם הדבר ייעשה על ידי הגדלת המס האחיד, או על ידי תשלום בעבור ביקור רופא והגדלת התשלומים בעד תרופות. גם הנכים ישאו מס בנטל מוגדל, כאשר יאפשרו להם החלפת רכב פטור ממס אחת לארבע שנים במקום אחת לשלוש שנים. למעשה מקיפות הגזירות את כל שכבות האוכלוסיה.

עדיין לא נקבע עיתוי לייקור מוצרי היסוד כתוצאה מקיצוץ הסובסידיות. כיוון שסכום הקיצוץ הוא 120 מליון דולר, אין רואים משמעות קריטית לעיתוי. באוצר שוקלים אפשרויות שונות: ייקור בשיעורים קטנים מספר פעמים בשנה, ייקור מוצר בודד כל חודש, או ייקור גדול חד־פעמי. בשלב זה עדיין אין הכרעה, ומכל מקום לא נקבע עוד מועד לייקור.

בכל האמצעים הטעונים חקיקה אין אישור הכנסת מובטח. חלק מהצעות להכבדה בתחום הביטוח הלאומי שנתקבלו בממשלה מכבר, עדיין מתגלגלות בוועדת הכספים של הכנסת.

הרשימה של הקיצוצים היא בעיקרה רשימה של מסים והכבדות על האזרח. הן מהוות אמנם ספיגה של כספים מהציבור, אבל לא קיצוץ בפעולות הממשלה. תרומתן לשינוי המבני במשק היא מועטה. בודאי שלא בוצע הקיצוץ שנקבע כיעד במסגרת המדיניות הכלכלית. אבל, זה מה שיש. אפשר רק להתנחם בכך שזהו הרע במיעוטו מבחינת המשק התחבית הכלכלית.

## במי תפגע ההכבדה?
## אמהות שכירות, צעירים, פנסיונרים ועצמאי הכנסה הם הסובלים העיקריים

[illegible]

● חדרה הצעירה והבלתי גמורה (צילום: אורי קובה)

# נקודות הבכי של קלרין באשדוד ובחדרה

מאת גיל יוזילוביץ'

בנקודות רבות בארץ יש התיישבות מסוג חדש. יש בה בכי וייאוש של אזרחים ששילמו עבור דירות לא גמורות של קלרין. חלק מנסים להכנס לגור בבתים העומדים בבניה. תוך תקווה לגמור את הבית בכוחות עצמם.

כ־84 משפחות וזוגות צעירים שרכשו דירות בפרוייקט „כוכב אשדוד" של „קלרין" עלולות לאבד את כספן, סבור כונס הנכסים עו"ד בני קריתי.

אתמול ביקר בשלושת האתרים של חברת „קלרין" באשדוד מהנדס מטעם כונס הנכסים, כדי להעריך את עלויות השלמת הבנייה. צוות מיוחד עוסק בימים האחרונים בהכנת דו"ח מקורות כספים לצורך השלמת 160 יחידות דיור באשדוד, 56 יחידות דיור נרכשו על־ידי אזרחים בפרוייקט „רוגוזין", שכונה „דיזינגוף אשדוד". שני הבניינים נמצאים בשלבים מתקדמים של בנייה.

חברת „לאופולד השקעות", שבבעלותה הקרקע עליה מתבצעת הבנייה נקטה צעד־יוצא דופן כאשר הודיעה, כי תממש בטחונות, ותעביר תמורות דירות שלא נמכרו לטובת השלמת הפרוייקט.

בפרוייקט „כוכב אשדוד" 84 יחידות דיור. בפרוייקט לא הוחלה בנייה. „מדובר בזוגות צעירים שהשקיעו את כל רכושם וגם את מה שלא היה להם בבנית. אינני סבור שיוכלו לעמוד בתשלום נוסף. ננסה לאתר מקורות מימון נוספים ותשכנע את חברת אשדוד, שבבעלותה הקרקע, לממש בטחונות לצורך סיוע בבניית הבתים", אמר כונס הנכסים.

בפרוייקט „נווה־ים", שבו 20 קוטג'ים בשלבים שונים של בנייה סבור עו"ד קריתי שיוכל להביא לסיום הבנייה.

הכונס הציב שומרים בשלושת אתרי הבנייה ונפגש עם ראש עיריית אשדוד, אריה אזולאי, שהקים צוות מיוחד לטפל בנושא.


**בנק ישראל**

# רשום שקל חדש

החל מ־1.1.86 יהיו כל הרישומים במונחי השקל החדש בלבד.

כל הפעולות הכספיות והמסחריות - מחירים, חשבוניות, שיקים, חשבונות בנק, דו"חות כספיים, שוברי תשלום, מסמכים כספיים - הכל בשקלים חדשים בלבד.

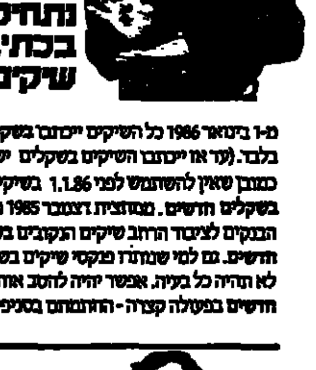

**מתחיל בכתיבת שיקים**

מ־1 בינואר 1986 כל השיקים ייכתבו בשקלים חדשים בלבד. (עד אז ייכתבו השיקים בשקלים ישנים בלבד). כמובן שאין להשתמש לפני 1.1.86 בשיקים הנקובים בשקלים חדשים. מאמצע דצמבר 1985 מנפיקים הבנקים לציבור הרחב שיקים הנקובים בשקלים חדשים. גם למי שנותרו פנקסי שיקים בשקלים (ישנים) לא תהיה כל בעיה. אפשר יהיה להסב אותם לשקלים חדשים בפעולה קצרה - החותמת בסניפי הבנקים.

**על מה צריך להקפיד?**

בשיקים שהוסבו בחותמת לשקלים חדשים יש להקפיד שבמשבצת המקורית יופיע סימן השקל החדש שלוש פעמים. כל רישום נוסף במשבצת המקורית פוסל את השיק. רישום הסכום בספרות יהיה במשבצת החדשה בלבד!

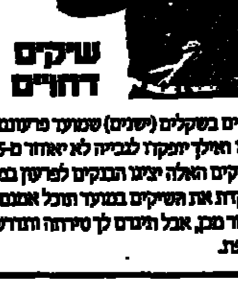

**שיקים דחויים**

שיקים בשקלים (ישנים) שמועד פרעונם חל מינואר 1986 ואילך יומצאו לגבייה לא יאוחר מ־31.12.85, את השיקים האלה יציגו הבנקים לפרעון במועדם. אם לא הפקדת את השיקים בבנק במועד והנך אמנם להפקידם לאחר מכן, אבל תיגרם לך טירחה ותדרש לשלם עמלה נוספת.

**כיצד משלמים חשבונות טלפון, חשמל ארנונה וכל היתר?**

אם השובר לתשלום בשקלים (ישנים) ובאת לשלם אותו ב־1986, יטביע פקיד הבנק חותמת ותרגום לשקלים חדשים בעת התשלום על כל חלקי ההודעה.

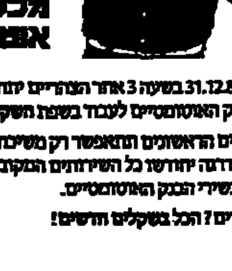

**מכשירי בנק אוטומטיים**

מ־31.12.85 בשעה 3 אחר הצהריים יתחילו גם מכשירי הבנק האוטומטיים לעבוד בשיטת השקל החדש.

בימים הראשונים תתאפשר רק משיכת מזומנים ובהדרגה יחודשו כל השירותים המקובלים כיום במכשירי הבנק האוטומטיים.

אחרים? הכל בשקלים חדשים!

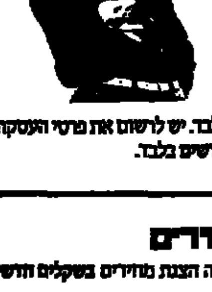

**כרטיסי אשראי**

גם כאן שינוי קל בלבד. יש לרשום את פרטי העסקה או הקנייה בשקלים חדשים בלבד.

**הצגת מחירים**

החל מ־1.1.86 תהיה הצגת מחירים בשקלים חדשים

**עלון הסברה**

קח אותו בסניפי הבנקים.

**מרכזי מידע**

מ־19/12/85 יופעלו בבנק ישראל מרכזי מידע

ירושלים: 02-552400 02-552644

תל־אביב: 03-282609 03-614094

**רשום שקל חדש**

לשכת הפרסום הממשלתית


# נגד המיסים החדשים: כל ראשי ההסתדרויות

**מייצגים את ההסתדרות, סיעת הליכוד בהסתדרות, הסתדרות העובדים הלאומית והסתדרות הגימלאים ★ ילחמו בהחלטות להטיל מיסים, לבטל סובסידיות ולפגוע בקרנות ההשתלמות**

מאת כתב מעריב

הסתדרויות העובדים במדינה אחידות בגינוי חלק ניכר מסעיפי הקיצוץ בתקציב המדינה, כפי שהחליטה הממשלה. הביקורת באה משני עברי המיתרס הפוליטי. המובילים של ההסתדרות, ישראל קיסר, ושל הסתדרות העובדים הלאומית, שלום בהן, וכן ראש סיעת הליכוד בהסתדרות יעקב שמאי, מתריעים כולם כי הגזירות החדשות פוגעות בעיקר בשכבות החלשות, ופוטרות כמעט לחלוטין את בעלי היכולת.

לדעת ישראל קיסר, ייקור המוצרים הבסיסיים וקיצוץ מאסיבי של הסובסידיות הוא מישגה שיביא לסיחרור אינפלציוני מחודש. סיחרור כזה יעלה את המדד בהשפעה ישירה בשיעור של 1.2 אחוזים בהשוואה ל־0.5 אחוז בלבד אילו נשמרה רמת סיבסוד כפי שהציעה ההסתדרות. לדברי קיסר ייפגע העשירון התחתון פי ארבעה מכפי שייפגע העשירון העליון.

יעקב שמאי, ראש סיעת הליכוד בהסתדרות הגיב כי „הממשלה החליטה לחלוב את השכירים כל עוד הם נותנים חלב". ההסתדרות מוחה גם על ביטול הפטור ממיסוי על תשלומים לקרנות השתלמות. מאחר וזוהי הפרה של הסכמי העבודה, ולפיכך יחליט האגף לאיגוד מקצועי אלו צעדים יינקטו בתגובה על־כך. ראש האגף חיים הברפלד אומר כי להחלטת הממשלה אין הצדקה מנקודת מבט משקית. לפי חישוביו תרד רמת הסיבסוד למוצרי חלב מ־29 אחוז ל־12 אחוז, של המים מ־50 אחוז ל־36 אחוז ושל התחבורה הציבורית מ־67 ל־25 אחוז.

זעם עמוק עוררו הגזירות כלפי הגימלאים. יו"ר הסתדרות הגימלאים אוריאל אברמוביץ' שלח מברק לראש הממשלה פרס ובו הוא מתריע כי הגימלאים ייהפכו בצורה זו לנצרכי סעד. „האם כוונת הממשלה לגרום לכך שגימלאים נוספים יגיעו למצבם של הקשישים שהוצגו לאחרונה בתכנית כלבר סק, אשר הוליד את הטלתרום?"

יעקב שמאי עומד להיפגש היום עם שר האוצר מודעי בנסיון לרכך את הגזירות כלפי השכבות החלשות, ובעיקר לשקול מחדש את הטלת אגרת החינוך, העלאת המס האחיד.

# גובר הבטחון העצמי הסורי

מאת עמוס גלבוע

שבוע ימים חלף מאז פורסם על ידי ישראל, כי הסורים קידמו טילים לעבר הגבול הלבנוני; ובחודש ימים עבר מאז קידמו הסורים בפועל את הטילים. הצמרת המדינית והצבאית הסורית לא התייחסה עד כה, ולו בעקיפין, לפרשת הטילים ושומרת על שתיקה.

אולם, ההסברה הסורית משמשת לה לפה ומן הראוי על כן לשים לב להדגשים שלה.

ההסברה הסורית מדגישה, כי סוריה שומרת על זכויותיה, תפעל לפי רצונה ותנהג כבעלת בית; שום איום אמריקני או ישראלי לא יניע את סוריה להתקפל.

מוסבר, כי ככל „שתוגבר המזימה" נגד סוריה, כן תדע סוריה להשיב מלחמה שערה. כן נקבע, כי חסל סדר ביטוח ישראליות בשמי לבנון, ובאם ישראל תתקוף הטילים הסורים, עליה לקחת בחשבון שלא יהיה מדובר בפיקניק.

**מאחורי החדשות**

ניתן ללמוד מכך, שהבטחון העצמי הסורי כנראה הולך וגובר. העובדה שההסברה המצרית, הירדנית, הסעודית, בצד ההסברה הסובייטית, מתייצבת לימין סוריה ורואה בהזזת הטילים צעד לגיטימי סורי – מוסיפה כנראה לבטחון הסורי.

יתכן גם, כי הסורים מפרשים את התבטאויותיה של ישראל בעניין הטילים והקרב האווירי, כסימן של חולשה והיסוס מצד ישראל.

השאלה היא, האם הבטחון העצמי הסורי יגביר את התוקפה הסורית וידחוף אותה לצעדים נוספים נגדנו.

# ערפאת „חולה" וחוסיין חושש מעיכוב יוזמת השלום

## ראש אש"ף דחה את ביקורו בירדן שבמהלכו היה אמור להכיר בהחלטות 242 ו־338 המכירות בזכות קיומה של ישראל ★ מובארך: שמיר אומר 'לא' על כל דבר וזו בעיה של ישראל ולא שלנו

מאת שפי גבאי ועודד גרנות

ראש אש"ף, יאסר ערפאת, דחה את ביקורו השבוע ברבת־עמון, שבמהלכו היה אמור להכיר בכתב, בפני המלך חוסיין, בהחלטות מועצת הבטחון 242 ו־338 המ־כירות בזכות קיומה של מדינת ישראל בגבולות בטוחים ומוכרים.

ערפאת הודיע לירדן שהוא „חולה" ונאלץ להישאר לפי שעה בביתו בתוניס. בעקבות הודעתו שיגרה ירדן לתוניס אישיות ממשלתית, כנראה בגלל חששותיה מפני תכסיס הש־הייה נוסף של ערפאת לעכב עד כמה שאפשר את יוזמת השלום של המלך. אולם ירדן מוכנה לתת לערפאת ארכה נוספת עד לאחר הפיסגה המתוכננת לסוף חודש זה בין המלך לבין נשיא סוריה חאפז אסד.

האיש מספר שניים באש"ף, צלאח חלף, הוא „אבו־איאד", טען אתמול כי שתי מדינות ערביות העניקו ארכה של חוד־שיים לערפאת כדי שיכיר בהחלטות 242 ו־338. „אבו־איאד" טוען כי האחראים באש"ף אינם רוצים להכיר בהחלטות אלה כל עוד לא יוסכם על קיומה של ועידה בינלאומית בפיקוח האו"ם ובהשתתפות כל הצדדים המעורבים בסיכסוך ובכללם אש"ף.

בתשובה לשאלה על התנגדותו של ממלא מקום ראש הממשלה, יצחק שמיר, לוועידה בינלאומית אמר מובארך: „שמיר אומר 'לא' על כל דבר. זאת הבעיה של ישראל, לא שלנו. אנו עובדים עם ממשלת ישראל ככלל, אנו עובדים עם שמעון פרס".

# „ישראל וארה"ב מבשלות התקפה נגד סוריה"

מאת שפי גבאי

היומון הלבנוני הפרו־סורי „אל־שרק" טוען כי „מתבשלת" תוכנית ישראלית־אמריקנית להכות את צבא סוריה בבסיסיו בדרום לבנון ובבקעה, נוכח התגברות הפיגועים של „חזית ההתנגדות הלבנונית" נגד צה"ל וצד"ל ברצועת הבטחון וגו־בה ההכנות לפיגועים גם בצפון ישראל.

באחרונה צירפה „חזית ההתנגדות הלבנונית", שרוב חבריה מתנועת אמל, גם מחבלים פלשתינים מהאירגונים הפרו־סוריים וכן מחבלים מהתנועות השיעיות הקיצוניות הפרו־איראניות ואף ממפלגות השמאל.

זה כמה ימים שסוריה חדלה להשיב על ההודעות הישראליות בקשר להצבת טילי סאם־2 בגבולה עם לבנון. משקיפים ערביים מייחסים את השתיקה הפת־אומית הזאת לרצונה של סוריה לפסיק את הויכוח הסוער עם ישראל לאחר שדמשק הבהירה באורח חד־משמעי כי הטילים הוצבו על שטח ריבוני שלה.

# חברי בית"ר הפגינו נגד בריה"מ

מאת מאיר מהנאי
סופר „מעריב" בבואנוס־איירס

משמרות של צעירים נלהבים, חברי תנועות „בית"ר" ו„ישראל הצעיר" ניצבו אתמול מול השגרירויות הסובי־יטיות במונטווידיאו ובבואנוס־איירס, וקראו לעליה חפ־שית של יהודים מברית־המועצות.

המפגינים בבואנוס־איירס השמיעו סיסמאות ציוניות ונש־או כרזות ותמונות של אסירי־ציון. לפני הבניין השוכן של השגרירות (שאין עובדים בה בימי א') הקימו מתקן דמוי־כלא ובו אסיר מדומה. בין המפגינים בבואנוס־איירס היה גם אלח־נדרו ברייילובסקי, בן דודו של ויקטור ברייילובסקי, אסיר ציון שחירותו נשללה בבריה"מ מאז 1980.

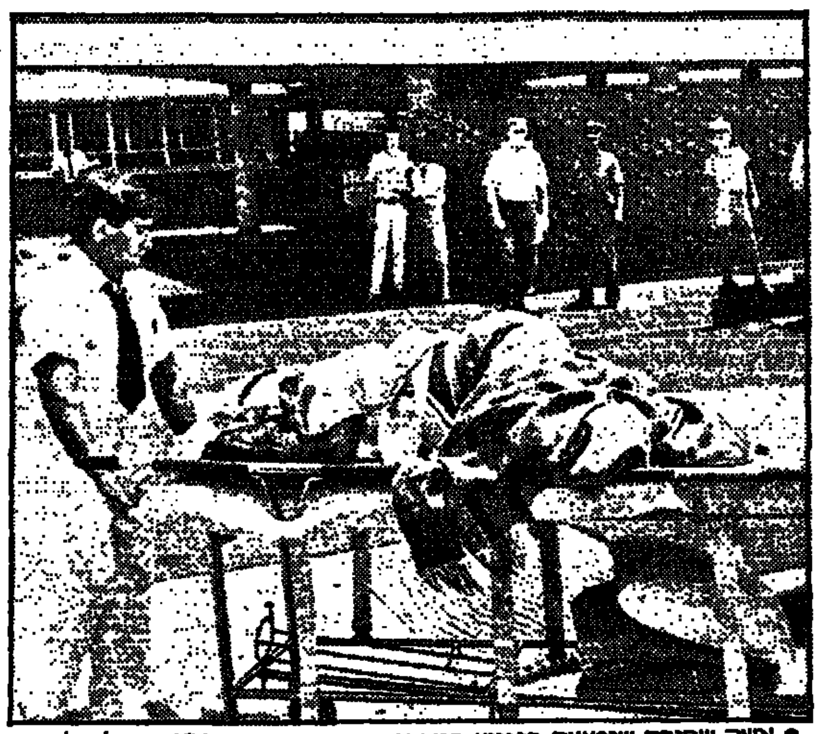

• אשה שחורה שנפצעה בפיגוע במרכז קניות בדרבן, דרא"פ, מובלת לבית־חולים. בפיצוץ נהרגו שבעה וכחמישים נפצעו. (תצלום א.פ.)

# פיצוץ אדיר בדרבן הרג 7 לבנים ופצע עשרות

מאת כתבי סוכנויות הידיעות בדרום־אפריקה

שבעה לבנים נהרגו אתמול, לפני חג המולד, בהתפוצצות מטען נפץ במרכז קניות הומה בעיר הקיט אמנזימטוטי הסמוכה לדרבן, בדרום־אפריקה. 44 איש נפצעו. בין ההרוגים – שלוש נשים ושלושה ילדים.

הפצצה הוטמנה בפח אשפה בקומת הקר־קע של מרכז הקניות הדו־קומתי. עובדת במרכז הקניות סיפרה: „חשבתי שכל הבניין מתמוטט. הכל הזדעזע. כמה זגוגיות אצלנו התנפצו". עובר אורח סיפר: אנשים צרחו בפאניקה ואחזו בילדיהם למראה הגופות הקטנות מכוסות הדם.

הפעילה לזכויות השחורים, ויני מנדלה, שוחררה אתמול ממעצר, יממה אחרי שנגררה מביתה בסואטו למאסר, משום שהפרה את האיסור שהוטל עליה לחזור לביתה. אולם כמה שעות אחרי שוחררה, כבר הגיעו שוט־רים לביתה ואיימו לעצרה שוב, מפני שחזרה לביתה. המשטרה נתנה לה ארכה לעזוב את הבית ואח"כ נמסר כי עזבה.

# חסידי לובביץ' „צדים" ספרים יקרי־ערך

מאת רן הרני
סופר „מעריב" בניו־יורק

רבבות ספרים יקרי ערך מספרייתו של הרב יוסף שניאורסון המנוח, רבם השישי של חסידי לובביץ', משמשים נושא למחלוקת המסעירה את קהילת חסידי לובביץ' בניו־יורק.

במוקד המחלוקת נמצאת השאלה אם הספרים, שנשלחו לארה"ב לפני השואה, שייכים לנכדו של הרב שניאורסון או לקהילת החסידים כולה. למחלו־קת לא נמצא פתרון בתוך הקהילה והיא הובאה לפני שופט בבית־משפט בקווינס. זו הפעם הראשונה בתולדות חסידי לובביץ', שהקהילה פונה לערכאות משפטיות אזרחיות, מחוץ למסגרת הקהילה.

הנכד, ברי גוראריי בן 62, יועץ לענייני ניהול מניו־ג'רזי, תובע חזקה על הספרים ואף מכר מקצתם לאספנים – למגינת ליבם של ראשי הקהילה.

קודם שנמלט מפולין, ב־1940, שלח הרב יוסף שניאורסון כ־50 אלף ספרים בתיבות עץ לניו־יורק. כעבור זמן, כשהקים הרב שניאורסון את חצרו בבר־רוקלין, שימשו הספרים יקרי הערך מסד לספריית הקהילה.

לפני כמה חודשים, בא בארי גוראריי לספריה, נטל עימו כ־400 ספרים ומכר כשליש מהם תמורת 186 אלף דולר. הוא טוען, כי הספרים היו רכושו הפרטי של סבו ועתה הם רכוש צאצאיו.

חסידי לובביץ' טוענים, כי הספרים שייכים לק־הילה הן מפני שהרבי אמר כך במפורש והן משום שהם נרכשו, בזמנם, מקרנות של הקהילה ולא מכספו של הרב יוסף שניאורסון.

„לספריית הרב שניאורסון ערך שלא יסולא בפז", אומר מזכיר הקהילה, הרב יהודה קרינסקי. „מאות מה־ספרים הם עותקים יחידים ששרדו ממהדורות קט־נות. גם ב־100 מיליון דולר לא הייתי מוכר את הספ־רים האלה".

בראיון ל„ניו־יורק טיימס" אמר הרב קרינסקי, כי גוראריי הוא „פשוט גנב... יש ששודדים בנקים ויש שגונבים ספרים".

בינתיים קנתה קהילת לובביץ' ב־400 אלף דולר את הספרים שמכר גוראריי. במקרה אחר שילמה הק־הילה 150 אלף דולר לאספן שוויצי, כדי שיחזיר דירכוש הגדה מצויירת מהמאה ה־15 שגוראריי מכר לאספן בישראל תמורת 69 אלף דולר.

# מלון מפואר ייבנה על חשבון אתר זכרון יהודי

מאת עפרה ישועה ליית
סופרת „מעריב" בבון

„אכזבה מרה" הביעו חברי האגודה להנצחת יהודי העיר בון מהסכם בין העיריה לבין יזם פר־טי, שימנע הקמת בית זכרון לחיים היהודיים בעיר, סמוך לאתר בית־הכנסת הגדול של בון שנהרס ונשרף בפוגרום „ליל הבדולח" של שנת 1938.

הבוקר יפגשו ראשי האגודה, שבה מיוצגים כעש־רים ארגונים עירוניים, עם ראש העיר הנס דניאלס, להביע בפניו את הזעם שספגו כאשר נודע להם על ההסכם עם היזם הפרטי „מקריאה בעתונים". לדברי־הם, הזעם גדול במיוחד נוכח הנימוק שנתנה חברת הבניה „פיליפ הולצמן" לסירובה: באתר עומד לקום מלון מפואר, ומקימי המלון „חוששים שלקוחות ער־ביים לא ירצו להתאכסן בו אם אנדרטה ליהודים תהיה צמודה למבנה".

חברי האגודה חוששים, כי בוני המלון יפעלו גם לסילוקו של שלט הזכרון לבית־הכנסת, המוצב כיום באתר.

חבר הנהלת הקהילה היהודית בבון, פרדול ואגנר, אמר ל„מעריב": „נכון שאין לנו תביעה משפטית כלשהי על השטח, מפני שהקהילה ויתרה עליו בע־בר, אך אני מזועזע מהתנהגותה של חברת הולצמן". לדבריו, חברה קבלנית זו – מן הגדולות בגרמניה המערבית – העסיקה במלחמת העולם השניה עובדי כפיה ומעולם לא שילמה להם פיצויים.

# היהודים בתורכיה יחגגו 500 שנה להתיישבותם שם

מאת ש. כהן
סופר „מעריב" באיסטנבול

ממשלת תורכיה נתנה אור ירוק לקהילה הי־הודית לחגוג בעוד שבע שנים את יובל ה־500 להתיישבות יהודים על אדמת תורכיה.

היובל יחול בשנת 1992, במלאת 500 שנה לגי־רוש היהודים מספרד ב־1492. לעומת רדיפות האינ־קוויזיציה בספרד הקתולית, הם נתקבלו בברכה באי־מפריה העותומאנית, והקימו קהילות משגשגות.

הקהילה היהודית החליטה לחגוג את יובלה בתב־נית גדולה ועשירה, הכוללת ועידות, סימפוזיונים, פירסומים, תערוכות, קונצרטים, הדפסת בולים ואי־רועים אחרים, שישקפו את חיי היהודים בתורכיה בח־מש המאות האחרונות.

# היהודי הבכיר האחרון בבריה"מ הוצא לגימלאות

מאת י. פינקלשטין
סופר „מעריב" בלונדון

בנימין דימשיץ, היהודי האחרון שנשא במישרה בכירה בצמרת הסובייטית, הוצא לגי־מלאות אך ורק בגלל גילו המתקדם – כך אמר לי העיתונאי הסובייטי, ויקטור לואיס, בשיחה טל־פונית ממוסקווה.

לואיס, הידוע בקשריו הטובים בקרמלין, הדגיש כי „דימשיץ הוא איש זקן (76) ואין כאן בכלל שאלה של מערכה אנטי־יהודית". דימשיץ כיהן כסגן ראש הממשלה.

# המעשן מת וחברת הטבק זוכתה בבימ"ש

חבר מושבעים בעיר פנמה סיטי במדינת קליפור־ניה דחה אתמול תביעה שהגישה משפחתו של אדם – שלטענתה נפטר מעישון „כבד" – נגד חברת הטבק „אר.ג'י. ריינולדס", וקבע כי החברה אינה נושאת באח־ריות למותו של האיש.

ג'ון גארק גאלבריס, נפטר ב־1982, בגיל 69, כתוצאה ממחלת לב וריאות. הנ"ל עישן סיגריות במשך 54 שנים.

פרקליטה של משפחת המנוח, מלווין בלי, טען כי חברת הטבק ריינולדס היתה האחראית למותו של גאלבריס, מפני שלא פעלה להזהיר כיאות את לקוחותיה מפני הסכנות הכרו־כות בעישון סיגריות. עורך דינה של חברת הטבק, לעומת זאת, אמר לחבר המושבעים, כי ג'ון גארק גאלבריס „עישן מפני שאהב לעשן, ונטל על עצמו את הסיכונים שידע עליהם היטב". הפרקליט טען גם, כי גאלבריס נפטר ממחלת לב תורשתית, ולאו דווקא מעישון.

חבר המושבעים דן במשך תשע שעות עד שהגיע לפסק הדין. זו היתה התביעה הראשונה מתוך רשימה של 45 תבי־עות דומות העומדות להידון ברחבי ארה"ב. (א.פ.)

# יהודי לונדון פורשים חסותם על מאיר זורע

מאת דליה מזור

הילד מאיר זורע, שהוטס בדחיפות לארה"ב לניתוח השתלת כבד ואושפז בבית־חולים בלונדון, אביו ורופאו יזכו לביקורים תכופים, תודות להתערבות הקהילה היהו־דית בלונדון.

קוראת „מעריב" סו רבין מקבוץ מזרע התקשרה לאמה בלונדון, אינגה קופל, פנסיונרית הפעילה בויצ"ו, וביקשה ממנה ליצור קשר עם האב והרופא בביה"ח „קינגס קולג'" בלונדון ולדאוג למחסורם. גב' רבין הודיעה על כך לאייל זי [illegible] העבק המטפל באיסוף התרומות לילד. היום יתברר אם ניתן לארגן בלונדון גם מגבית כספית למען הילד ומלוויו לאחר שהתברר שהם ייאלצו לשהות בלונדון עד סוף השבוע לפחות.

אייל זי סיפר עוד כי מזוודותיו של האב והרופא נעלמו, וכל מאמצי חברת אל על לאתרם עלו בתוהו. אשר למצב הכספי אמר כי הוא בכי רע, ולא מגיעות כמעט כל תרומות לטובת החשבון שנפתח למען הילד.

לדבריו גם הכוונת שר האוצר לתרום 20 אלף דולר נמצ־אה ריקה מתוכן שכן כסתבר כי כלל לא הועבר כסף לחשבון, אלא הודעה על הוזר כם. „השר אלי רצה להרוויח כותרת, אבל לבו זה לא עוד וכל זה מעציב אותי מאד".

# מופרע גרם לניתוק אביו ממכשיר החייאה

גבר מופרע בנפנפו כיוון אקדח אל צווארה של אחות בבית־החולים בעיר סאן פאבלו בצפון קליפורניה, ודרש ממנה לנתק את מכשיר ההנשמה של אביו החולה במחלה חשוכת מרפא. המכשיר אכן נותק, והאב מת.

ארנאלד בייקר, בן 37, הסגיר עצמו לאחר מכן למשטרה. המקרה ארע במוצאי שבת. המשטרה ועובדי בית־החולים מסרבים למסור מי ניתק לבסוף את מכשיר ההנשמה.

עד ראייה סיפר כי בייקר החזיק את האקדח בשתי ידיו „וכל מי שהיה בחדר קפא על עומדו". הוא אמר שברצונו שאביו ימות בכבוד. האב סבל ממחלת הסרטן ועבר לפני כשבועיים ניתוח שלא הוכתר בהצלחה. (רויטר).

# מיטראן יבלה במצרים

נשיא צרפת, פרנסואה מיטראן, נענה להזמנה של נשיא מצרים חוסני מובארך, יבלה את חג המולד במצרים בביקור פרטי.

במקורות בפריס צוין כי הביקור נושא אמנם אופי פרטי, אולם הוא מבטא את היחסים הטובים שבין שתי המדינות. מובא־רך אמור לבקר בפריס בסוף ינואר הקרוב. (סוי"ח)

# סנטה קלאוס בגרנלנד קיבל 30 אלף מכתבים

## משרד התקשורת של דנמרק מינה פקיד הממלא את תפקיד סבא כריסמס ומשיב לילדים צמאי המתנות ★ שר זה הוא אגב יהודי שומר מצוות

מאת אסתר ארלשטן
סופרת "מעריב" בסקנדינביה

העולם הנוצרי חוגג היום את חג המולד, ואצל סנטה קלאוס המתגורר באי גרנלנד התקבלו כבר 30 אלף מכתבים שהגיעו מילדי כל העולם.

כמידי שנה, מינה משרד התחבורה והתקשורת של דנמרק (שגרנלנד שייכת לה) פקיד הממלא את תפקיד סבא כריסמס, ומשיב על פניותיהם של רבבות ילדי העולם.

שר התקשורת הדני הוא אגב ארנה מלכיור, יהודי שומר מצוות. השנה נפל התפקיד בחלקו של קיי ביסן, גבר כחוש שהופעתו אינה מזכירה את סנטה קלאוס השמנמן בעל הלחיים הסמוקות. המכתבים מגיעים אליו לפי המען: "סנטה קלאוס, גרנלנד".

ביסן אינו מבטיח במכתבי התשובה למלא את כל בקשות הילדים ולשלוח אליהם לרגל חג המולד מחשבים, אופנים, או אבני לגו. במקום זאת הוא מספר להם בקצרה על גרנלנד, על המנהגים והגמדים בחג המולד בגרנלנד וכו'.

**בנותיו של העריק יבלו החג במזרח** האחיות אנדריאה, בת 18 (משמאל), מרטינה בת 15, וקלאודיה בת 17 (מימין) השקיפו אתמול מחלון הרכבת שבה יצאו מקלן שבמערב גרמניה למזרח גרמניה. הן יבלו את חג המולד עם אביהן, הנס יואכים טידגה, מראשי שרות הבטחון של מערב גרמניה, שערק למזרח בקיץ זמן קצר קודם שנחשפה פעילותו כמרגל מזרח גרמני. (תצלום אי.פי).

# שמועות בוושינגטון: מטוס הלביא "יקורקע"

מאת עודד גרנות
סופר "מעריב" בוושינגטון

שמועות על כוונת של ישראל לבטל את פרוייקט ה"לביא" נפוצו בוושינגטון בעקבות אישור התיקון לחוק סיוע החוץ המאפשר לישראל להמיר סכום של עד 300 מיליון דולרים (במקום 250 מיליון עד כה) לצרכי ה"לביא".

כיוון שבנוסח התיקון לחוק סיוע החוץ הושמטה ההגבלה המחייבת את ישראל לעשות שימוש בכספים אלו לפיתוח ה"לביא" בלבד ולא לשום מטרה אחרת – נפוצו שמועות, כי ישראל מתכוונת לבטל את ה"לביא" ולעשות בכסף שימוש לצרכים אחרים.

בניסוח התיקון, שיזם הסנאטור בוב קסטן, נאמר כי ישראל יכולה לעשות שימוש בכסף לכל צורך שתמצא לנכון. בממשל האמריקני אומרו פקידים בשיחות פרטיות, כי ארה"ב תברך על החלטה לבטל את ה"לביא" ולהשתמש בכסף לצרכים אחרים – אפילו לצורך בניית צוללות בישראל.

אולם חברים בקונגרס מידידי ישראל, שנלחמו במשך שנים עבור הקצאת כספים ל"לביא", אמרו כי ביטול הפרויקט כעת – אחרי שהוגדל הסכום – יגרום להם מבוכה רבה ויפגע קשות באמינותה של ישראל.

עוזר של הסנאטור קסטן טען, כי התיקון נעשה על דעת הממשל האמריקני וממשלת ישראל בתמורה להסכמת ישראל להפחית שיעורי הרכישות שחייבות חברות אמריקניות לרכוש בישראל בתמורה לקניית נשק וציוד ישראלי בארה"ב.

# טייס של אש"ף נהרג בהתרסקות מיג 21

## עתוני מזרח־ירושלים פירסמו אתמול מודעות אבל לטייס

מאת שמי גבאי
סופר "מעריב" לעניינים ערביים

טייס בחיל האוויר של אש"ף, מתושבי כפר אל־לבד שבנפת טול כרם, נהרג השבוע בהתרסקות מטוס קרב מדגם מיג־21 בשעת אימונים בצפון תימן.

הטייס רב־סרן עבד אל־כרים עותמאן בן 29 הוא מראשוני הטייסים שאימנו טייסים פלשתינים בשורה התעופה הצבאי של אש"ף בסביבות צנעא. גופתו הובאה לרבת־עמון והוטמנה בבית־הקברות של אש"ף.

זו פעם הראשונה שאש"ף מפרסם את דבר קיומו של בסיס אוויר שלו בצפון תימן.

עתוני מזרח־ירושלים פירסמו אתמול מודעות אבל לטייס. משפחתו הודיעה על קבלת מנחמים בביתה שבנפת טול כרם.

# "ישראל מתכוונת לפעול להעלאת יהודי תימן"

שרות "מעריב"

העתון "אלופד" המצרי טוען כי בכוונת ישראל לפעול להעלאת יהודי צפון תימן, שמספרם כ־6,000 נפש. ישראל פנתה לצלב האדום כדי להשיג את התערבותו לאפשר ליהודים להגר.

העתון המסתמך על מקורות דיפלומטיים מוסר, כי ארצות־הברית הגדילה באחרונה את הסיוע לתימן במטרה להביאה לידי הענות לבקשת ישראל.

"ארצות־הברית השתמשה באותה השיטה כדי לאלץ את נשיא סודן לשעבר, ג'עפר נומיירי, להסכים למעבר יהודי אתיופיה בסודן בדרכם לישראל" כותב "אלופד".

# שוויצי נחנק למוות באורגיה עם 2 נשים

## "השתתפנו איתו בפעילות מינית לא־מקובלת", סיפרו במשטרה הנשים העצורות

איש עסקים שוויצי שגופתו נמצאה בדירה בציריך, נחנק למוות במהלך אורגיה עם שתי נשים – הודיעה משטרת ציריך.

גופתו של ארתור בצולה, בן 41, נמצאה ערומה ביום חמישי עם ידיים כפותות. שתי נשים שנעצרו על ידי המשטרה הודו כי השתתפו בפעילות מינית לא קונבנציונאלית עם בצולה, לפני שמת. שתי הנשים, ששמן לא פורסם, עדיין עצורות.

בצולה ייצג בעבר משקיעים ערבים שניסו להלין מקשי מימון רשת מלונות פאר, נובה פרק. לפני כמעט שנה פשטה החברה את הרגל. (רויטר)

# היסטריה של צחוק ותשואות בהופעת להקת כוורת בניו־יורק

## "איפה הדאווין שלך" זעקו באולם אל דני סנדרסון ★ חברי הלהקה שהתפרקה לפני תשע שנים אומרים: היה כיף להופיע ביחד אבל זה היה חד־פעמי

מאת רן דגוני
סופר "מעריב" בניו־יורק

להקת כוורת באה לחפש את הקהל שלה בניו־יורק והפגישה היתה לוהטת. כוורת התעוררה – והקהל התמסר מיד. כוורת הלמה בדציבלים נוקבי עור תוף – והקהל החזיר לה מידה כנגד מידה בצרחות ויללות מתוזמנות היטב מגרונות ניחרים. כוורת קפצה על הבמה – והקהל קפץ באולם כמו שבט אינדיאני גדול שמנגד לאלוהיו בריקוד טקסי.

באולם "ביקון" במעלה ברודווי נחוותה אמש ליום אתמול חוויה ישראלית. לא שאין בניו־יורק שפע של חוויות ישראליות. זו, ככלות הכל, העיר הישראלית ביותר בחצי הכדור המערבי. ובכל זאת, הופעת כוורת בניו־יורק לא היתה כמו הופעה בבית החייל בתל־אביב.

"היה הבדל מבטלי", אמר אפרים שמיר, חבר הלהקה, אחרי ההצגה. "אני חושב שהבאנו לצופים שלנו בניו־יורק מנה של געגועים – ואולי עצב".

כנראה שיש הבדל. בהופעה בארץ לא היה האולם מתגעש בהתפרצות היסטרית של צחוק ותשואות לשמע התשובה של "ותיק בארץ", במערכון המפורסם שבו הוא מספר למראיין על ימיו הראשונים כחלוץ: "היתה לנו אידיאולוגיה: רצינו לעזוב את הארץ". "הנה", שמעתי אשה בשורה שמאחורי, "כבר אז ידעו מה טוב בחיים".

דני סנדרסון, ששמע שורות שלמות באולם זועקות "איפה הדאווין שלך" לא היה יכול להסתיר את התפעלותו אחרי ההופעה. "הם מעודכנים, בהולם מעורכבים במה שקורה בארץ", אמר. "ייתכן שהוא אינו מודע לעובדה, שהתעדכנות הזו היא אחד מהעבותות החזקים ביותר שקושרים יורדים לישראל".

היו שם דיפלומטים ונציגי מוסדות, שליחים מהארץ ושליחים בהגירות, לפחות שלושה רופאים העושים בניו־יורק בהשתלמות וכמה מבני משפחתו של איש עסקים, שמצב עסקיו בארץ הביא אותו לעשות עסקים בארה"ב. חובשי כיפה והילוניים, לכולם נמצא מכנה משותף רחב. יותר מתשע שנים חלפו מאז פורקה הלהקה ובתכביה – שני תצלומים, זה מול זה, מראים מה יכולות תשע שנים לעשות לשערות של בני אדם.

האם נגנזו לגמרי התקוות לאיחודה מחדש של הלהקה בהולם, נגמר נו ודי, אמר גידי גוב. אין תקווה, מוסיף דני סנדרסון.

ואפרים שמיר מוסיף: היינו להקה של אינדיבידואליסטים. לכל אחד היתה כמות מניות מכריעה בלהקה. נמאס לנו לנגן ביחד, אנחנו ממשיכים להפגש כל הזמן אך אין לנו תבניות להמשיך יחד.

על הבמה לא היה ניכר שנמאס להם לנגן יחד. הם השתוללו בהרמוניה שנולדת רק מתוך חברות טובה. היה מרגש. כל אחד כאילו שמח למקד את אור הזרקורים על חברו. ואוירת העליצות הזו דמתה לאולם הדביקה את הצופים.


התמורה מהנפקה זו מיועדת למימון מחקר ופיתוח תעשייתי ("מו"פ") של סאיטקס קורפוריישן בע"מ ("סאיטקס"), ולפיכך תשקיע החברה את מלוא תמורת ההנפקה נטו בסאיטקס. מודגש בזאת כי ההשקעה ביחידות ערך שתמורתם מיועדת למימון מו"פ כרוכה בסיכון העלול להתממש במקרה שמוצרי המו"פ לא ישאו פרי טכנולוגי או כלכלי. כמו כן, במקרה של הצלחה אין כל ערובה כי תכנון המכירות של מוצרי המו"פ ואומדן התשואות למשקיע, המפורטים בתשקיף, אכן יתממשו. ראה פרטים בדבר תוכנית המו"פ נשוא ההנפקה ב"פרטים על סאיטקס – תוכנית המו"פ" בתשקיף. ראה גם "פרטים על סאיטקס – מוצרים, מכירות, תחרות, עובדים" ו"נכסים של סאיטקס" בתשקיף, בדבר הרעה בתוצאות העסקיות של סאיטקס בתשעת החודשים שנסתיימו ב־30.9.85.

תשקיף

# סאיטקס מו"פ (1985) בע"מ

חברה בת של סאיטקס קורפוריישן בע"מ

הצעה של

560,000 מניות רגילות אי רשומות על שם, בנות 0.01 שקל חדש ערך נקוב למניה ("המניות"), יחד עם 560,000 אגרות חוב (סדרה א') רשומות על שם, צמודות לשער הדולר, שאינן נושאות ריבית, בערך נקוב של 14.70 שקל חדש לכל אגרת חוב ("אגרות החוב"), בתמורה כוללת של סכום במטבע ישראלי השווה לכ־14 מיליון דולר. מתוך התמורה הכוללת האמורה מהוות אגרות החוב כ־40%, או סכום במטבע ישראלי השווה ל־5.6 מיליון דולר.

המניות תזכינה את מחזיקיהן בדיבידנדים שמקורם במלוא התמלוגים שתקבל החברה מסאיטקס, בשיעורים יורדים מ־4.5% עד־0.5% ממחזור המכירות של מוצרים שיפותחו או ישופרו בשלמותם או בחלקם במסגרת תוכנית המו"פ המתוארת בתשקיף (ולא מכלל המכירות של סאיטקס), עד לסכום מצטבר מרבי לכל תקופת התמלוגים השווה ל־19 דולר ברוטו למניה, מבלי להתחשב בשער בו נרכשו המניות במקור. ראה "פרטים על סאיטקס – תוכנית המו"פ" בתשקיף. דיבידנד ביניים ראשון צפוי להשתלם בחודש מאי 1986. ראה "פרטי ההצעה – זכויות אגרות החוב והמניות שביחידות" בתשקיף.

כל אגרת חוב בערך נקוב של 14.70 שקל חדש תפרע כשהיא צמודה לשער הדולר, על בסיס שער חליפין יסודי מוסכם של 1.47 שקל חדש לדולר, דהיינו בסכום במטבע ישראלי השווה ל־10 דולר. פדיון אגרות החוב יהיה ביום 31.5.91. פדיון אגרות החוב מובטח בשעבוד צף על נכסי החברה ובערבות סאיטקס; עיקר נכסי החברה עתידים להיות הלוואות מו"פ שתנתן לסאיטקס בהתאם למתואר בתשקיף; ערבות סאיטקס מובטחת בשעבוד צף אחרון בדרגה על נכסי סאיטקס. ראה "פרטי ההצעה – שטר הנאמנות" בתשקיף. בעת פדיונה של כל אגרת חוב ימכור המחזיק באגרת החוב לסאיטקס את המניה הצמודה לה תמורת סך 0.01 שקל חדש, שהוא ערכה הנקוב, וסאיטקס תרכוש את המניה במחיר האמור.

ניירות הערך האמורים מוצעים ב־560,000 יחידות ("היחידות"), כאשר כל יחידה מורכבת ממניה אחת ואגרת חוב אחת. מחירה של כל יחידה המוצעת לציבור הינו סכום במטבע ישראלי השווה ל־25 דולר (0.01 שקל חדש עבור המניה, 14.70 שקל חדש עבור אגרת החוב והיתרה כפרמיה בגין היחידה). המחיר האמור יהיה בתוקף עד 25.12.85, ולאחר מכן יעלה בהדרגה עד למחיר השווה ל־27 דולר ליחידה, בהתאם לאמור ב"פרטי ההצעה – הגשת הבקשות ליחידות" בתשקיף.

רשימת החתימות תפתח ב־10.12.85 ותסגר ב־31.3.86 או סמוך לאחר סיום מכירת כל היחידות המוצעות בתשקיף, לפי המוקדם מבין מועדים אלה. ראה "פרטי ההצעה – הגשת הבקשות ליחידות" בתשקיף. היחידות תרשמנה למסחר בבורסה לניירות ערך בתל־אביב בע"מ ("הבורסה") בתום שלושה (3) חודשים לאחר סגירת רשימת החתימות, או סמוך לאחר מכן. עד לרישומן למסחר כאמור, תוחזקנה היחידות שנרכשו בידי נאמן, ולא תותר כל עסקה בהן, לרבות שעבודן אך למעט העברתן מכח דין. הרישום למסחר יעשה כפוף לתנאים שקבעה ותקבע לכך הבורסה, לרבות קיומו של פיזור נאות של היחידות בציבור. כל יחידה תסחר כבאותה, דהיינו, המניה ואגרת החוב הכלולות בכל יחידה תסחרנה בבורסה יחדיו. ראה "פרטי ההצעה – רישום היחידות למסחר בקץ" בתשקיף בדבר פרטים לגבי ויסות שערי היחידות במהלך המסחר בבורסה (בהתאם לכללי הבורסה בעניין זה). שער הבסיס למסחר ביחידות ביום המסחר הראשון יהיה מבוסס על 40% ממחיר ההנפקה של היחידה האחרונה שנמכרה לציבור ועל התאמות אחרות, כפי שיקבע על־ידי הבורסה. אין בשער זה כדי להוות מדד לגבי שוויה של היחידה. ראה "פרטי ההצעה – רישום היחידות למסחר בקץ" בתשקיף.

על־פי חוק מס הכנסה (הטבות להשקעה בניירות ערך שתמורתם נועדה למחקר מדעי), התשמ"ד – 1983 רוכשי יחידות במקור מהנפקה זו יהנו מהטבות במס הכנסה בהתאם לקבוע בו. הטבות אלה אינן מוקנות לרוכש אשר רכש יחידות שלא במקור, במהלך המסחר בבורסה. על כל רוכש יחידות לשקול היטב את השלכות המס של הרכישה לגביו, לרבות המסוי שיחול על פירות הרכישה ולרבות השלכותיו של חוק מס הכנסה (תיאומים בשל אינפלציה) (הוראת שעה), התשמ"ה – 1985. ראה פרטים נוספים ב"פרטי ההצעה – הטבות מס בשלב ההשקעה; מסוי פירות ההשקעה" בתשקיף.

לסאיטקס, המחזיקה בכל מניות היסוד של החברה, הזכות הבלעדית למנות את כל הדירקטורים בחברה. ראה "פרטים על החברה – מניות החברה והזכויות הנלוות להן" בתשקיף. מרבית חברי הדירקטוריון הינם דירקטורים שאינם קשורים לסאיטקס. ראה "פרטים על החברה – ניהול החברה" בתשקיף. סאיטקס התחייבה כלפי הבורסה כי, כל עוד מחזיק הציבור ניירות ערך של החברה, תפעיל סאיטקס את זכויות ההצבעה שלה בחברה באופן שמרבית חברי הדירקטוריון יהיו דירקטורים שאינם קשורים כאמור.

תמורת ההנפקה נטו תופקד בפקדון במשרד האוצר ותועבר לחברה לצורך השקעתה בסאיטקס לשם מימון תוכנית המו"פ המאושרת של סאיטקס, בהתאם להתקדמותה. ראה "תמורת ההנפקה ויעודה" בתשקיף. סאיטקס תמשיך בביצוע תוכנית המו"פ נשוא ההנפקה עד להשלמתה, בגבולות תקציב של עד כ־22.5 מיליון דולר וכפוף לאמור בתשקיף, גם אם לא יגויס מלוא סכום ההנפקה על־פי התשקיף.

"דולר" משמעו בתשקיף דולר של ארה"ב, ו"שער הדולר" משמעו שער החליפין היציג של הדולר כפי שהוא מתפרסם ע"י בנק ישראל, או שער חליפין אלטרנטיבי, כמתואר בתשקיף. ראה "מבוא – דולר" בתשקיף. סכומים הנקובים בדולרים משמעם איפוא שווה הערך שלהם במטבע ישראלי על־פי שער הדולר הצריך לענין, כהגדרתו בתשקיף.

הנפקה זו היינה הנפקה ראשונה לציבור של החברה.

החיתום עפ"י התשקיף הינו עד לסכום של 8.5 מיליון דולר ראשונים מסכום ההנפקה (להוציא מכירות לעובדים כאמור בתשקיף), דהיינו, לאחר שיעלה בידי החברה למכור יחידות בסכום כולל השווה ל־8.5 מיליון דולר (לא כולל מכירות לעובדים כאמור), לא תהיינה היחידות הנוספות הכלולות בהנפקה זו מובטחות על־ידי חיתום. סך־כל השכר והעמלות שתשלם החברה עבור שרותי חיתום, הפצה, ניהול וריכוז לא יעלה על סכום השווה ל־7.25% מסכום היחידות המובטחות כאמור, ו־4.75% מסכום היחידות שאינן מובטחות כאמור. ראה "פרטי ההצעה – חיתום" בתשקיף.

העתק מהתשקיף ומההיתר לפרסומו הוגש לרשם החברות.
עותקים מהתשקיף ניתן לקבל במשרדי חברי הבורסה ובמשרדי החברה.
הזמנות ליחידות ניתן להגיש בכל סניפי הבנקים וחברי הבורסה, וכן במישרין במשרדי החברה, החל מיום 10.12.85. ראה "פרטי ההצעה – הגשת הבקשות ליחידות" בתשקיף.

הנאמן לאגרות החוב: **החברה לנאמנות של בנק לאומי לישראל בע"מ.**
הערב לאגרות החוב: **סאיטקס קורפוריישן בע"מ.**

החותמים: **בנק לאומי לישראל בע"מ** (מנהל הקונסורציום; הבנק המרכזי);
**בנק דיסקונט לישראל בע"מ** (מנהל הקונסורציום; בעל עניין בסאיטקס);
**כלל תעשיות בע"מ** (בעל עניין בסאיטקס);
**בנק הפועלים בע"מ** (בעל עניין בסאיטקס).

כ' בכסלו התשמ"ו (3 בדצמבר 1985)



ספרית מעריב

מתנה נפלאה לאם וליולדת

**נועה כבר גרה כאן**

מאת תלמה אדמון
איורים: יעל ליאור

גידולה של תינוקת הוא גם תהליך צמיחה והתפתחות של האם. בספר "נועה כבר גרה כאן" מתוארים רגשותיה של אם מרגע שהיא יולדת את בתה ועד שהיא מביאה אותה לגן־הילדים. ספר שיעורר הזדהות בלב אמהות, אבות וילדים.

הופיע חדש

להשיג בחנויות הספרים בהחכי הארץ או ישירות בחנות ספרית מעריב, דרך פתח־תקוה 72 תל־אביב ☎ 03-332111



מינהל מקרקעי ישראל

מחוז ירושלים

עקב הסבת מערכת המחשב לשקלים חדשים

**לא יתנו לקהל שירותים**

המוגעים לביצוע פעולות כספיות במחשב, וזאת בין התאריכים 31.12.85 – 3.1.86 בכלל.

יתר השירותים יינתנו כסדרם.

הנהלת המחוז



מבצע פרסים ענק לסורגים בישראל של: יצרני ומשווקי "החוט הנאור" לסריגה־יד "ריס/צמר פנדה" ו"מקור החוטים/צמר נילי" ומעצבת הסריגים זהבה בן־יוסף בשיתוף עם "עולם האשה"

**סורגים וזוכים... סורגים וזוכים בכסף, טיסות ופרסים**

העונה סורגים דגמים אופנתיים מלהיבים עם חוטי־הסריגה הנודעים "ריס/צמר פנדה" ו"מקור־החוטים/צמר נילי" וזוכים בפרסים רבים:

5,000,000 שקל פרסים כספיים
כרטיסי טיסה לארה"ב ולאיטליה בטיסות "אל־על"
38 פרסים המכילים 20 כדורי צמר כ"א + סט מסרגות AERO

פרטים מלאים כולל תקנון התחרות "סורגים וזוכים" בחנויות מובחרות לחוטי־סריגה ובגליון דצמבר 85 של עולם האשה

העונה סורגים זוכים בפרסים רק עם "החוט הנאור" של
ריס פנדה • Lana Panda
מקור החוטים • צמר נילי

להשיג בחנויות מובחרות לחוטי־סריגה

# מעריב מקומי

● יעקב ראדה מסביר כיצד גילה את מטען החבלה. (צילם: ראובן קסטרו)

## „ראיתי שאני מחזיק פצצות מחוברות לשעון"

### סיפר יעקב ראדה סגן מנהל קו־אופ' בפתח־תקוה, שגילה מטען חבלה גדול בפתח הסופרמרקט ★ המשטרה פוצצה את המטען ★ גם בכפר־סבא גילתה אשה מטען שנוטרל

מאת ברוך נאה

מטען חבלה גדול, במשקל של כשלושה קילוגרם, פוצץ אתמול בבוקר על־ידי חבלן משטרת פתח־תקוה ליד חנות הקו־אופ ברחוב חיים עוזר בפתח־תקוה. גילויו המוקדם של מטען החבלה על־ידי עובדי החנות מנע אסון כבד.

„באנו בעשרה לשש בבוקר לעבודה. עמדנו לפתוח את הדלת ופתאום ראיתי שבין ארגזי הלחם לדלת יש שקית ניילון לבנה גדולה", סיפר אתמול ל„מעריב" יע־קב ראדה סגן מנהל החנות. „פתחתי את הדלת ואמרתי למנהל מחלקת הירקות, סלוק גלו, בוא נפתח את השקית נראה מה יש בה. הוצאתי את החבילה מהשקית ופת־אום ראיתי שאני מחזיק ביד פצצות המ־חוברות עם חוטים ופלסטרים לשעון גדול. נבהלתי. לא ידעתי מה לעשות החזקתי את הפצצה ביד ורעדתי. הנחתי את הפצצה על הרצפה ורצתי לתוך הסניף להתקשר למ־שטרה. בקושי יכולתי לדבר איתם, רעדתי מפחד ואיבדתי את הכל", מספר ראדה.

חבלני משטרת פתח־תקוה הגיעו למ־קום. מיד הם פינו את כל האנשים שהיו בסביבה והחלו לטפל במטען החבלה. סמוך לשעה שש וחצי בבוקר החבלן פיצץ עז את מרכז פתח־תקוה כשמטען החבלה פו־צץ. מהפיצוץ נגרם נזק להלונות של שתי מכוניות, שחנו סמוך ולחלון ראווה של חנות סמוכה.

מגנגון ההשהיה היה אמור לפוצץ את המטען כשעה לאחר שנתגלה. אילו לא היו מגלים את המטען בזמן, היה עלול להגרם נזק כבד.

זה מטען החבלה השני, המתגלה בפתח־תקוה בחודשיים האחרונים. המשטרה והכ־חות הבטחון פתחו בחקירת המקרה. דוברת משטרת מרחב השרון, רב פקד מלכה שגב, קראה אתמול לציבור לגלות עירנות ולא לגעת בחפצים חשודים.

בכפר־סבא תלמה פריור משפוסה־ערנותה של עוברת אורח, שהבחינה בחפץ חשוד, מנעה אתמול אסון בכפר־סבא. לאחר שתג־לה, כי מדובר במטען חבלה, שנוטרל מבלי שנגרם נזק.

האשה הבחינה בחפץ החשוד, שהונח סמוך לתחנת אוטובוס שליד בית־המשפט בכפר־סבא. חבלן המשטרה, שהוזעק למ־קום ניטרל את המטען.

## מתנגדים לתכנית המיתאר לשימור נוה־צדק

מאת יצחק בן־חורין

„הוליטו להרוס את נוה־צדק. לא בבולדוזרים, אלא באמצעות תב־נית", האשימה אתמול זהרה הור־בשטיין, מהאגודה לשימור ושיקום אתרי תל־אביב יפו.

היא הופיעה בפני הוועדה המחוזית לתכנון ובניה במשרד הפנים שדנה אתמול בהתנגדות לתכנית המיתאר לשימור נוה־צדק, שהכין האדריכל ארם מזור, על־פי יוזמת עיריית תל־אביב ומשרד השכון.

תכנית נוה־צדק נועדה לשמר את הש־כונה הראשונה שמחוץ ליפו, תוך הורמת דם צעיר לשכונה ולאכלסה בעשרים אלף נפש. לפי התכנית יבנו בתים לגובה של עד ארבע קומות ומשני צידי השכונה יסל־לו כבישים מהירים ליפו, בת־ים ולאשדוד.

## אשדוד

□ ערנש למשתמט ממילואים. חייל מי־לואים שקבל אישורי מחלה מרופא תושב אשד דוד תמורת שוחד, מבלי שהרופא טרח לבדוק אותו, וכך פטר את עצמו משרות מילואים. נדון לשנה וחצי מאסר, מהם שמונה חודשים בפועל. שופטי בית־הדין הצבאי מחוז מרכז גינו את מעשה החייל, טוראי (מיל') חיים אסירון מאשדוד. השופטים הוסיפו בגזר הדין, כי מדובר בעבירה חמורה במיוחד מכיוון שקשה לגלותה וקל לבצעה.

## באר־שבע

□ נחנך מרכז קהילתי. בשכונה ד' צפון בבאר־שבע, נחנך בסוף השבוע שעבר מרכז קהילתי – „ביחד" – שהוקם במסגרת פרוייקט שיקום השכונות. המרכז הקהילתי הוקם מכס־פי תרומות של הקהילה היהודית בשבדיה ובסיוע קרן היסוד הסוכנות היהודית, המחלקה להתחדשות השכונות. בהקמת במרכז הקהילתי הושקעו כ־750 אלף דולר. טקס חנוכת המרכז הקהילתי נערך בהשתתפות שגריר שבדיה בי־שראל, סוון הדרמן, ראש עירית באר־שבע, אליהו נאוי ונציגי הקהילה היהודית בשבדיה. באותו יום נערך טקס הנחת אבן הפינה למרכז לקשיש, שעומד לקום גם הוא בשכונה ד' צפון בבאר־שבע, בסיוע כספי של קהילת יהודי שב־דיה שאימצה את שכונת ד' צפון, במסגרת שי־קום השכונות.

□ משפצים „השוק הבדווי". הנהלת העי־ריה החליטה לבצע שיפורי תשתית בשטח המ־כונה „השוק הבדווי". שיפורי התשתית נועדו להקל על הולכי הרגל בתקופת החורף ובעיקר בימי הגשמים. במסגרת השיפורים עומדת העי־ריה לסלול שבילים פנימיים בשטח השוק. גם יסמנו במדוייק את השטח שנועד לדוכנים בשוק. בגלל העבודות יסגר השוק ביום ה' הש־בוע.

## בנימינה

□ מסיבה למשתתפי פר"ח. משתתפי תוכנית פר"ח (פרוייקט חונכים) בבנימינה, שב־מסגרתה פעלים 60 סטודנטים מהטכניון בחי־פה ומקדמים את לימודיהם של 60 תלמידים מכל שכבות האוכלוסיה בישוב, ערכו מסיבת סיכום „טרימסטר" בחברת חניכיהם באולם בית־הספר „הנדיב". הכיבוד שהוגש לנוכחים נתרם על־ידי נשות ויצ"ו. את פעולות פר"ח, כולל הבאות ביקורי הגומלין של ילדי בנימי־נה בחיפה, מממנת המועצה המקומית.

## חיפה

□ יישפצו שדרות המגינים. עבודות לשיפור הבטיחות בדרכים בשדרות המגינים בחיפה, יתבצעו בשבועות הקרובים על־ידי הא־גף לאחזקה ושיפור דרכים. בשל ריבוי תאונות הדרכים בקטעי המעבר של כלי רכב ברחובות לוחמי הגיטאות, יצחק שדה ורחוב הגנים, עם שדרות המגינים, הוחלט בוועדה העירונית לת־אום תנועה, על סגירת המעברים לתנועת כלי רכב. מנהל האגף בר־ציון נבו, מסר, כי באיי התנועה המרכזיים בשדרות המגינים, יסגרו המעברים ולא תורשה חציית כלי רכב בשדרות המגינים.

□ פרידה מחבר. ועדת הבטחון בעיריית חי־פה נפרדה אתמול מחבר הוועדה סנ"צ אהוד רובין, שכיהן בוועדה במשך 4 שנים מטעם משטרת ישראל. סנ"צ רובין העובר מחיפה כמפקד משטרת נצרת. סגן ראש העיר גיורא פישר, המכהן כיו"ר הוועדה, העניק לסנ"צ רובין תעודת קרן קיימת לישראל על שתילת 18 עצים לכבודו ביערות הכרמל.

## נהריה

□ חשוד באחזקת רכוש גנוב. חבר מועצת עירית נהריה, כבן 37, וגיסו, חשודים באחזקת רכוש גנוב מפריצות באזור הקריות. משטרת נהריה פתחה נגדם תיק על אחזקת רכוש גנוב וחקירתם נמשכת. השניים נחקרו תחילה על־ידי משטרת „זבולון" והוחזקו במע־צר כמעט יומיים. לאחר מכן הועבר תיק החקי־רה למשטרת נהריה, הממשיכה לחקור בפרשה. השניים שוחררו בערבות ממעצרם. הרכוש החד שוד כגנוב שנתגלה בביתם לאחר מידע מודי־עיני משטרתי, כולל מערכות ספורט וציוד חשמלי ואלקטרוני. השניים לא הובאו עד כה בפני שופט.

## נס־ציונה

□ חוגי העשירה. קורס לחשיבה מתמטית, ביולוגיה, כימיה, קולנוע ופסיכולוגיה. וזהי רשימת חוגי העשרה הניתנת למוכשרים מבין תלמידי כתות ג'-ה בנס ציונה שעמדו במבחן שנערך על־ידי המכון הסכולוגי בחולון. לצו־רך פתיחת החוגים תרם יהודי האגף לחינוך ותרבות במועצה המקומית. התנועה הפסיכולו־גית וביה"ס הקהילתי ברצבי, שם מתקיימים השעורים.

## עבלין

□ הבחירות נדחו. הבחירות המוניציפליות שעמ־דו להתקיים היום בכפר עבלין שבגליל המער־בי נדחו ל־30 בחודש. בבחירות המוניציפליות ישתתפו רק רשימת רק"ח, אשר זכתה ב־38 אחוז והרשימה המוסלמית שקיבלה 27 אחוז מכלל הקולות, אשר בראשה עומד חבר הוועדה הק־רואה המנהלת את ענייני המועצה. עמר חסיף.

## עכו

□ לא הופיעו לעבודה. ראש עירית עכו אלי דה־קסטרו ושני סגניו, לא הופיעו אתמול לעבודתם בעיריה, כאות מחאה על אי העברת כספים ממשרדי הממשלה לכיסוי חלק מגרעון העיריה, הנאמד ב־3 מיליארד שקלים. ראש העיר קובל על כך, שהשנה פוטרו 160 עובדים מהעיריה ולמרות זאת, תפח הגרעון השוטף, בעיקר בשל הקצבות מובטחות ממשרדי המ־משלה לקופת העיריה שלא הועברו כלל. „קי־ים חשש שלא נוכל לשלם בקרוב משכורות לעובדים, להעניק שירותים לאזרחים, ואפשר שינותק זרם החשמל לתאורת רחובות", אמר ראש העיריה.

□ מחלוקת על גשר. מחלוקות בנושאי הסדר קרקעות, רשיונות ושחרור כספים, מנ־עים את תחילת הקמת הגשר מעל „לכביש הדמים" עכו – נהריה. הגשר מתוכנן מעל קטע הכביש שבמבואות הצפוניים של עכו, כדי לאפשר מעבר בטוח למאות תלמידים, הולכי רגל ורוכבי אופניים העוברים מדי יום את „כביש הדמים" בדרכם לבתי־ספר בעכו. ראש עירית עכו אלי דה־קסטרו טוען, כי ביצוע הקמת הגשר מתעכב בגלל סירובם של בעלי הקרקע, בית־ספר „יד נתן", להתיר את תחילת העבודה.

## עמק־יזרעאל

□ אנדרטה לנופלים במאורעות. גור־מים באיזור עמק יזרעאל – בית־שאן בודקים הצעה שהועלתה על־ידי משפחת שטורמן מעין־חרוד, להקים שם אנדרטת זכרון לחיים שטורמן, אהרון אטקין ודוד מוסינזון, שנפלו בעלות רכבם על מוקש בעמק בית־שאן בעי־צומן של מאורעות הדמים ב־1938. עלות הק־מת האנדרטה מוערכת בכעשרים אלף דולרים. ליד האנדרטה יוכשר חניון למבקרים.

## קרית־שמונה

□ משלחת מניו־יורק. משלחת של מחל־קת החינוך בעירית ניו־יורק, בראשות יו"ר אגף החינוך במטרופולין, ביקרה אתמול בתי־כן ע"ש רבינוביץ בקרית־שמונה – כדי להכיר מקרוב כיצד מנהלים בית־ספר תיכון ברמה גבוהה על קו הגבול. האורחים נפגשו עם כתה כיתות ועם המנהל ירון שור.

## ראשון־לציון

□ בחירות לוועד הורים. בימים אלה התקיימו בחירות לוועד ההורים העירוני לשנים תשמ"ו – תשמ"ז. ליו"ר נבחר יצחק מר שקטל מבית־ספר ניצנים. הסגן הוא יעקב וסר קנייזר מבית־הספר סלמון ולמזכיר נבחר בני נימן מבית־ספר רוזן.

## רמת־השרון

□ היכוכים בקואליציה. מכבר בין ראש מועצת רמת־השרון משה ורבין (מערך) לסגנו אילן חרד (תחיה). „אני מלך בהתרבות הפולי־טית של סגני בעצמה כאן, ואני שוקל הוצאתו מהקואליציה. אפילו בבהיר הוא פורש מהמועצה", אמר אתמול משה ורבין בכסיבות עי־תונאים שכינס. בתגובה השיב סגנו: „אני מכחיש מכל וכל את טענת ראש המועצה ואני יושב על בסיס מתן הבטחות. ורבין הושב שר־מת־השרון היא עירה בפערב השרון, הזקוקה לשריף שיפתור בעיותיה בשליפות. כנגד הד־נגדותי הנמרצת להעביר הולמה לפתן עבודות תכנון תנועה לבוחר ציבור המכהן בתפקיד בכיר. כן הוא התנגד להצעתי לסיקום מספחה במורשה בסמכה, שנפ"ל מקורב לכיתתי".

משתתפים: מאיר הראובני, גיל ידידלוביץ, ראובן בן־צבי, יהודה גודן, מנחם רחם, שלמה גבעון, אבנר עביר מרטין, דליה פלג, אברהם מנקר.

● מזכיר ההסתדרות בבירה ניסן הרפז מעניק לישראל קיסר תעודת חבר כבוד במועצת פועלי ירושלים

## מיסת חג המולד תועבר בשידור ישיר לארה"ב

מאת אבינועם בר־יוסף

ראש הממשלה שמעון פרס, שר הבטחון יצחק רבין, שר המשטרה חיים בר־לב ושר התקשורת אמנון רובינשטיין, יהוו הערב אורחי הכ־בוד בקבלת הפנים המסורתית שעורך ראש עירית בית־לחם אליאס פרייג' לציון חג המולד.

בקבלת הפנים, עשוי להשתתף לראשו־נה גם שגריר ארצות־הברית בישראל תומאס פיקרינג. הוא הוזמן על־ידי ראש עי־רית בית־לחם, למרות שעד כה היה מקו־בל, כי הקשר בין הממשל האמריקני לבין תושבי השטחים, נעשה באמצעות הקונסו־ליה של ארצות־הברית במזרח ירושלים.

כפי שנודע, מר פרס עשוי לנצל את המעמד, כדי לשאת נאום פיוסי בנוגע לתה־ליכי השלום עם ירדן.

בבית־לחם הורגשה אווירת החג כבר אתמול. כבאות העיר קושטו לרגל מיסת חצות, שתשמע הלילה בכנסית המולד. בכיכר המרכזית הוצב עץ אשוח ענק ואילו מסגרת נפתח־יהודה הצילב כוחות מתוגב־רים בעיר, כדי לאבטח את אלפי הצליינים שישתתפו בחגיגות.

היום בשעה 1250 בצהרים יצאו הפט־ריארך הלטיני ובני פמלייתו ממזרח ירושל־לים בדרכם לבית־לחם מלווים על־ידי פר־שי המשטרה. ליד קבר רחל בכניסה לעיר, יתקבלו לי משלחת מבית־לחם, בית־ג'אלה ובית סאחור. בכנס הקהילות המסורתי שייערך היום בעיר, ישתתפו מאות זמרים חברים מארצות־הברית ומאירופה וכן מקהלות מבית־לחם והשטחים.

אתמול סייר בעיר שר התיירות אברהם שריר, כדי לבדוק את ההכנות שנעשו בכ־שרדו לקליטת אלפי הצליינים שהגיעו מחו"ל, כדי להשתתף באירועי החג. התיי־רים שלא יצליחו להכנס לכנסיה ולהשתתף במיסה, יוכלו לצפות בתפילה על מסך ענק, שהותקן מחוץ לכנסיה.

הטלוויזיה הישראלית, בשיתוף עם החברה הכללית לשידורי לווין, תעביר את תפילת חג המולד מבית־לחם בשידור חי בישראל ובעשרות תחנות טלוויזיה בארצות־הברית. צפוי שידור במשדר יותר מ־30 מליון צופים.

בתצלום: מאיר הראובני ואליאס פריג' מסיימים.

תהלוכת חג בהשתתפות אנשי כמורה, שבטי הצופים ובני־נוער ומקהלות, שתתב־הל מחר מ־3 אחה"צ מסיכון הפועלים לכנסיית הבשורה, תפתח את חגיגות ערב חג המולד בעיר. ב־11 בערב תתחיל תפילת מיסת החג ב־10 כנסיות בעיר. לרגל ה"ע יהיו רחובות העיר מקושטים ומוארים ומד־סיקת חג המולד תושמע מרמקולים. לי־שכת התיירות בעיר מגיעה לאלפי תיירים וצליינים וכבר חילקה זרי פרחים ועצי אשוח לכל הכנסיות והמוסדות בעיר. בוד־אי יושמעו כל דברי הדואר בחותמת חג מיוחדת. בהגיע התהלוכה לרחבת כנסיית הבשורה יישרך שם טקס חגיגי, בו יושמעו דברי ברכה מאת ראש הכנסייה הקתולית הקהילתית, הבישוף מכסימוס סאלום, מנהל משרד התיירות בעיר, אבנראם שהין ונציגי העיריה והקהילות הנוצריות. בערב יערוך ראש העיריה, ח"כ תופיק זיאד, קבלת פנים לחג בקולנוע „ראנה".

## כלבים נגסו מידה של ישישה שנפטרה בביתה

מאת יהודית זילברשטיין

כלבים נגסו מידה של ישישה שנפטרה בביתה באילת. גופתה נמצאה לאחר כמה ימים במצב של ריקבון מתקדם.

הישישה, ניקודם גוליה, בת 70, אשה חולנית, שמצבה בשנים האחרונות הודרדר לשפל נורא, גרשה באילת בכנוי „בר בלוינה". היא היתה דמות מוכרת, שהרבתה להסתובב ברחובות העיר, כשהיא גוררת אחריה עגלת נכים. בחייה, היא לא איפש־רה לשכנים, לקרוביה ולמוסדות המספ־לים, להגיש לה עזרה, או לסייע לה בבקי־רותה.

ביום חמישי שעבר, התלוננו השכנים, כי הריח הנודף מדירתה בלתי נסבל. שוט־רים שפרצו לדירה, מצאו את גופתה במצב של רקבון מתקדם. משקרים שמתה שלו־שה ימים קודם לכן. ליד גופתה התגוררו ארבעה כלבים מורעבים אותם גידלה.

הכלבים שהיו כלואים בדירה שלושה ימים, נגסו חלקים מידה, כנראה בעת שני־סו לגרור את הגופה.

מהמשטרה נמסר כי אין חשד למעשה פלילי.

האשה נקברה בירושלים, בחלקת קבר אותה רכשה בחייה.

קינג בע"מ

ניתנת בזאת הודעה כי האסיפה הכללית השנתית הרגילה של החברה תתקיים במשרדי החברה ברחוב מזא"ה 33, תל־אביב, בתאריך 14.1.86, בשעה 17.00, במטרה לדון ולאשר הנושאים הבאים:

1. דו"ח מנהלי החברה המסיימים את כהונתם בדבר עסקי החברה בשנת המס המסתיימת ב־31.3.85.
2. אישור מאזן ודו"ח רווח והפסד של החברה לשנת המס המסתיימת ב־31.3.85.
3. בחירת מנהלי החברה לשנת המס המסתיימת ב־31.3.86.
4. מינוי רואי החשבון של החברה לשנה המסתיימת ב־31.3.86.
5. לקבל בהחלטה מיוחדת את ההחלטה הבאה:
החלטה מיוחדת:
להגדיל את ההון הרשום של החברה ב־1 מיליון שקלים חדשים, ע"י יצירת –
600,000,000 מניות רגילות בנות 0.001 שקל חדש ע"נ כ"א
ו־80,000,000 מניות רגילות בנות 0.005 שקל חדש ע"נ כ"א.
6. שונות.

המאזן והדו"חות הכספיים של החברה לשנת 1984/85 עומדים לעיון הציבור במשרדי החברה, רח' מזא"ה 33, תל־אביב ובמשרדי הבודקת לניירות ערך בתל־אביב.

בפקודת מועצת המנהלים
גרסיאלה ריקמן

כתיבה במכונה ב־12 שעות
בשיטה עיוורת
בי"ס למסחר „רימון", ת"א, דיזנגוף 85, ☎ 281985

קבוץ כרמים מודיע
על שינוי מספרי טלפון
מהיום: 24.12.85

| | |
|---|---|
| מוסך | 057-917311 |
| ריכוז משק | 057-917312 |
| בית ילדים | 057-917313 |
| מזכירות סכנית | 057-917317 |
| הנהלת חשבונות | 057-917546 |
| טלפון לקבלת הודעות | 057-917315 |

בשקונים דירה
מחברה המפרסמת
במוסף הבניה של
„מעריב"
המופיע ב„סופשבוע"
27.12.85
יודעים שקונים דירה
מחברה גדולה ובטוחה.

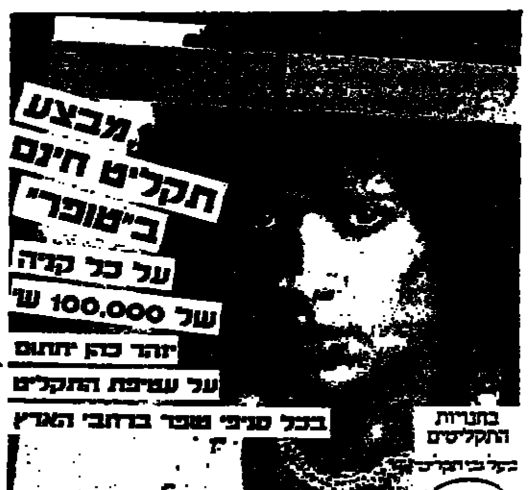


ארוחה סינית ב„פקין"
חינם!
במדור שקוראים עכשיו
קנה את ללין
פרטים במעריב ת"א בכל יום ו'

אלו"ט
אגודה לאומית לילדים אוטיסטים
הנכם מוזמנים
לאסיפת חברים כללית
שתתקיים ביום רביעי, י"ג בטבת תשמ"ו 25.12.85, בשעה 20.00 בבית מית"א, רחוב רידינג 23 רמת־אביב ת"א.
פרטים נוספים בשעות המשרד של אלו"ט, ימים א'–ה', בין השעות 11.00–15.00 טל. 03-234965.

ב־5.1.86 יפתח קורס ב־
הנהלת חשבונות
סוגים: 1+2
במחיר מבצע!
הלימודים בשעות הערב
פרטים והרשמה: מישלב, טל. 265861, 03-263186
ויצמן 53, תל־אביב, ת.ד. 21373.

# תשובות למבחן הבגרות באנגלית 5 יחידות

## UNSEEN

1*a* – a
1*b* – a
1*c* – d
1*d* – c
1*e* – b
1*f* – d
2*a* – I 300 books:
II less than 150 books
2*b* – had changed the locks
2*c* – cutting pictures out of old books
2*d* – a book
2*e* – were stolen by a lecturer
2*f* – "Tattle tape"
2*g* – publicize their security systems
2*h* – there isn't enough money
3*a* – because he wanted to get him arrested
3*b* – There were more books missing
3*c* – because scene one happened in London
3*d* – watching people without their knowledge
3*e* – 1. "tattle tape" 2. policemen 3. computer which registers missing books 4. using books only in the presence of a librarian.

## CLOSE TESTS

בחלק מן השאלות היתה אפשרות ליותר מתשובה נכונה אחת.

4.
1. duty/task/job
2. observing/watching
3. court
4. whom/that
5. a
6. king
7. brought
8. when
9. predict
10. die
11. looking
12. before
13. changed
14. stay
15. will

5.
1. realise/know
2. sports
3. at
4. showing/selling
5. names/advertising
6. appear
7. are
8. when/if
9. has
10. order

## DIALOGUE

1. where did you get sunburnt?
2. How long were you away?
3. what did you do during two weeks?
4. How did you travel?
5. Why did you travel by bus?

## REWRITE SENTENCES

*a.* You can always rely on him.
*b.* although he had a severe cold, he conducted...
*c.* The comparison between the two versions showed us that the first one was superior.
*d.* I cannot understand why she admires him so much.
*e.* He borrowed some money from me last week, but...
*f.* I didn't understand his speech.
*g.* If only she had caught the early bus, she would have got to the meeting on time.
*h.* We were relieved that she had...
*i.* I haven't seen him for the last 20 years.
*j.* The food was so hot they couldn't eat it.

התשובות באדיבותם של המורים סיונה עמיר ואלן ליפסר מ"האולפן לבגרות".
הפתרונות למבחן ל־4 יחידות יובאו בגליון יום ד׳.

# השתדלנות של רעיית ח״כ שטרית בלמה הוצאה לפועל ברשת מלונות שיף

## הרשת חייבת לביטוח לאומי כ־438 מיליון שקל ★ עירית ירושלים ביטלה צווי עיקול ויציאה מן הארץ שביקשה נגד חיים שיף

מאת יצחק בן־חורין

אנשי ההוצאה לפועל של הביטוח הלאומי, מלווים בשוטרים, פשטו אתמול בצהריים על רשת מלונות שיף. בידם היה צו חתום לעיקול נכסים, בשווי של כ־438 מיליון שקל – בגלל חובותיו של חיים שיף לביטוח הלאומי.

בשעה 12 בצהריים החל המבצע, מחוץ למלונות בתל־אביב המתינו מכוניות־משא של הביטוח הלאומי.

"הוא יחזור ביום חמישי", מבסיסה הרגבית שלו, רות שטרית, ומוסיפה: "יש לו הרבה נכסים, נכון שיש קשיי נזילות, אבל שיף לא פושט רגל. יש לו נכסים במאות מיליוני דולר. אפשר למכור מלון".

כשנכנסים אנשי הביטוח הלאומי למלונות, מתווידה גברת שטרית, רעייתו של ח״כ מאיר שטרית (ליכוד) ומבקשת מהמו־ציאים לפועל להמתין כמה דקות.

היא מטלפנת אל לישכת שר העבודה והרווחה משה קצב (ליכוד), שאוגת בטלפון ומבקשת לשוחח עם מנכ״ל הביטוח הלאומי, ניסים ברוך (ליכוד).

מקץ שעה וחצי של שתדלנות, שהיתה מבוססת בעיקרה על לחצים וקשרים פוליטיים, נבלמה מכונת ההוצאה לפועל.

רשת שיף שיגרה לירושלים את בנו של שיף ואת איש הכספים של הרשת, עם מאה חמישים מיליון שקל, כמפרעה להסדר תשלומים.

במשך חמש שעות המתינו אנשי הביטוח הלאומי במלונות שיף, ממתינים להוראות.

בחמש בערב אמרו להם שהם יכולים ללכת הביתה. עובד אחד המלונות פלט: "אנחנו רגילים להצגה הזאת פעם בחודש וכבר לא מתרגשים".

כתבנו אריה בנדר מוסיף:

עירית ירושלים הסירה אתמול את צו עיקול השכונות הבנק וצו איסור היציאה מן הארץ, שהוצאו לבקשתה נגד המלונאי חיים שיף.

בפגישה שנערכה אתמול בין נציגי העיריה לבין עורכי־הדין של חיים שיף נקבע שמחר ישלם באי כוחו של שיף 75 מיליון שקל, על חשבון חובותיו למיסי ארנונה.

עורכי הדין הפקידו "ערבויות מצויינות" לתשלום החובות, והעיריה הסכימה להסיר לאלתר את צווי העיקול ואיסור היצי־אה מן הארץ. בפגישה התחייבו נציגיו של שיף לעמוד בהסדרי התשלום שנקבעו, כולל ריבית פיגורים.

● אנשי ביטוח לאומי והמשטרה עוזבים את מלון דיפלומט (צילם: ראובן קסטרו)

# סבורים שהעתונאי מאל־פאג׳ר נהרג בעת שהכין מטען חבלה

מאת אביטעם בר־יוסף

משטרת נפת יהודה סבורה, כי העתונאי חסן עבד אל־חאלים אל פקיה מ"אל־פאג׳ר" שנעלם לפני כחודשיים וחצי, נהרג בזמן שהכין מטען חבלה.

גופתו נמצאה ביום שישי ליד הכפר בית־עור, בכביש רמאללה־לטרון. מפקד משטרת נפת יהודה סנ״צ דוד כהן, הורה לתת קדימות לחקירה זו, משום העניין הציבורי שהוא עור־רר, עקב הודעת מערכת אל־פאג׳ר, כי אל פקיה עסק בחקירה על הוצאות בעסקת הקר־קע. אתמול נמסר, כי בבדיקה מהירה שנעשתה במכון הפתולוגי באבו־כביר התברר, כי העתונ־אי נפגע בשעה שהכין, כנראה, מטען חבלה.

ארגון העתונאים במזרח ירושלים, דוחה את מסקנות הבדיקה המשטרתית.

# שדדו תכשיטים ב־70 אלף דולר

מאת אלי רונן

שני צעירים רעולי פנים שדדו אמש באיומי אקדח, מוד־בות תכשיטים בתל־אביב, תכ־שיטים וזהב בשווי של כ־70 אלף דולר.

השודדים המתינו בחשיכה בחצר האחורית של החנות ברחוב אלנבי 87. כשאחד העובדים יצא את החנות ופתח את הדלת הם פרצו פנימה ובאיומי אקדח תבעו מהבעלים, דוד אתגר, את מפתחות הכספת. זה נתן להם את המ־פתחות ואלה רוקנו את תכולת הכספת בשווי של כ־70 אלף דולר. לאחר מכן תפסו את בעל החנות ואדם נוסף שהיה בתוכה, קשרו אותם בחבלים, ניתקו את החשמל ונמלטו.

שני הכפותים חולצו לאחר שעה ארוכה, על ידי כבאים שהוזעקו לחנות ופרצו את הדלת. כוחות המשטרה שהוזעקו לזירת השוד ערכו חיפושים באזור אולם השודדים הספיקו להיע־לם.

# סרן שפטר קרוביו ממילואים הורד לדרגת טוראי ונשלח למאסר

מאת גיל יודילוביץ׳

סרן אהרון בכר, שהיה ממונה על משרד המילואים בבסיס חיל הים באשדוד ופטר את קרוביו משירות מילואים, תוך זיוף מסמכים, נדון בבית־הדין הצבאי של חיל הים למאסר 9 חודשים, הורד לדרגת טוראי וקנס בסך 600 אלף שקל.

הנאשם חתם על טפסים שהוזנו למחשב צבאי, כאילו חמו ריצ׳ארד רוזה, שירת במילואים בזמן שהוא לא היה כלל ביחידתו. הוא אף דאג להמציא אישורים לחמו, לפיהם שירת במילואים, כך שיוכל היה באמצעותם לקבל תגמולי ביטוח־לאומי. כך נהג הנאשם גם לגבי סמ״ר יואל בראון.

הנאשם גם דאג כי מכרו מיכאל קדיך, ישוחרר משירות מילואים פעיל ביחידת חיל האוויר והעבירו ליחידה בחיל הים בטענה, כי הוא חיוני שם.

הנאשם רשם המלצה לחמו לדרגת רב״ט וציין את שירותו הטוב ביחידה, זה בעת, שבפועל לא שירת הנ״ל כלל במילואים. ניסיון להעניק לחמו דרגת סמל, נכשל. הנאשם ניסה גם להעניק לסמ״ר בראון דרגת רס״ל בציינו את תיפקודו הטוב כאיש מילואים, זה בעת שבראון לא שרת כלל במילואים.

השופטים קבעו, כי קצין המבצע מעשי מרמה וזיוף ראוי לגינוי בכל פה, בהיותו מהווה דוגמא שלילית לפקודיו ועקב הכפשת שמו הטוב של צה״ל. מאידך התחשבו השופטים בנסיבות אישיות.

ברוב דעות קבעו שניים מהשופטים, כי מתוך עונש מאסר של 9 חודשים ירצה הנאשם רק 15 ימים בפועל. השופט השלישי סבר, כי אין מנוס, אלא לגזור על הנאשם עונש של ממש.

# מחכים ליציאת צרכיו של עציר

## חושדים כי במעיו מוסתרות שקיות סם

מאת גיל יודילוביץ׳

כבר ארבע יממות יושבים שוטרים ליד העציר יוסף אסידה, בן 26, מקרית־גת, וממתינים שיעשה את צרכיו, אולם אסידה מתאפק ומסרב. על־פי החשד בתוך מעיו מוסתרות שקיות סם, ככל הנראה הרואין.

ביום חמישי הבחינה תצפית של בלשי מחוז־דרום משטרת קרית־גת בשני צעירים מריחים חומר החשוד כסם. הבלשים תפסו את השניים, אולם אסידה הספיק לבלוע את השקיות ובהן החומר.

שופט השלום שלמה שוהם הוזעק במיוחד בליל שישי, כדי להאריך את מעצרו של העציר שסרב לעשות את צרכיו. גם שטיפת קיבה לא הועילה.

בינתיים בלשי המשטרה פוקחים עיין וממתינים לראיית שיפלטו.

# נעצר חשוד בביצוע מעשים מגונים בילדות

מאת אלי רונן

המשטרה עצרה אתמול תושב הרצליה בן 33 החשוד בביצוע 16 מעשים מגונים בבנות בילדות בנות 5 – 8 בהרצליה, רמת־השרון, פתח־תקוה ור־אש־העין. ילדה קטנה שהלכה ברחוב זיהתה את החשוד.

כך מסר אתמול חוקר משטרה בבית־משפט השלום בת״א, בשעה שביקש להאריך את מעצרו של החשוד. השופט, ראובן זיו, נעתר לבקשת הסנגור ואסר לפרסם את שם החשוד.

צוות מיוחד ניסה במשך חודשים ארוכים להתחקות אחר עקבותיו של האיש, שגרם לחרדה בקרב הורים במיוחד בהרצ־ליה ורמת־השרון. עדים כגם הוא חשוד בביצוע 14 מהמקרים. מתלונות הילדות התברר, כי הוא נהג לבקש את עזרתן באיתור רחוב בשכונת מגוריהן, וכאשר טרחו להסביר לו, גרר אותן לחדרי אשפה או לחדרי מדרגות וביצע בהן מעשה מגונה.

החוקר גילה, כי החשוד נלכד בזכות ילדה מקרבנותיו שהל־כה ברחוב עם אביה וזיהתה אותו בקרב העוברים ושבים. הילדה דיווחה לאביה והם עקבו אחריו עד שגילו את מקום מגוריו ולאחר מכן הזעיקו את המשטרה.

בהסכמת הצדדים הורה לבסוף השופט זיו על מעצר החשוד למשך 7 ימים ואסר את פרסום שמו ופרטי זהותו.

# איש שינוי מואשם בהדבקת מודעות המערך

מאת יצחק בן־חורין

מאיר בריטן ראש סיעת שינוי בבחירות למועצת פועלי תל־אביב, הועמד לדין על־ידי העיריה, בגין הדבקה פראית של מודעות בעת הבחירות עבור... המערך.

בריטן גילה בתיבת הדאר שלו הזמנה להופיע מחר למשפט בבית־המשפט העירוני. הוא האשם בהדבקה בלתי־חוקית בחוצות העיר של מודעות 'מפלגתו' המע־רך".

סיעת שינוי מיהרה לפנות אל עירית תל־אביב בתביעה להעמיד לדין את האחראים האמיתיים. במחלקה המשפטית של העיריה מיהרו לפנות אל בית־המשפט, כדי למנוע קיום המשפט ולמנוע בזיון.

# אסירות בטחוניות דורשות לשכנן בבית־מלון

האסירות הבטחוניות בכלא נווה־תרצה פנו לנציב שירות בתי־הסוהר בדרישה לשכנן מייד בבית־מלון.

שש האסירות, כולן הורשעו בשיתוף פעולה עם אר־גוני מחבלים שהן תושבות ישראל, טענו במכתב ששל־חו לנציב רפי סוויסה, כי: "אנחנו מסתובבות כאן בין אסירות פליליות. מדובר רק בשש נשים, ומה זה לשכן מספר מועט של נשים בבית־מלון?".

בניגוד סוויסה, שנדהם מהפנייה, סבר, כי מדובר בבדיחה. והשיב לאסירות בלשון דומה. לתדהמתו קיבל מכתב נוסף "אנחנו מבקשות ברצינות שיעבירו אותנו, כי אין אנו פושעות", כתבו האסירות.

"מישאלה זו פשוט מצחיקה עד דמעות", השיב הנציב.

# מחפשים תוקף צעירה שנרדמה מול הטלוויזיה

מאת ברוך נאה

המשטרה מחפשת צעיר תושב שכונת עמישב בפתח־תקוה החשוד בשדידת אשה תושבת השכונה ובנסיון לבצע בה מעשים מגונים בסלון ביתה, בעת שנרדמה מול מקלט הטלוויזיה.

על־פי החשד, בשבת לפנות בוקר פרץ האיש, שזהותו ידועה למשטרה, דרך חלון הדירה הנמצאת בקומה הראשונה. הוא רכן מעל האשה שנרדמה מול הטלוויזיה, הוריד מעל צוארה תכשי־טים וניסה להוריד טבעות מאצבעותיה. כשהתעוררה, ניסה לע־שות בה מעשים מגונים. היא לא נבהלה והחלה לצעוק לעזרת בעלה, שישן בחדר השינה והתוקף נמלט דרך החלון.


# אל תתפוס "ראש קטן"
## בוא לעשות את העבודה

מני וייצמן בן 33
מזכיר מועצת פועלים
נבחר ע״י מפלגת העבודה
לועדה המרכזת

מני וייצמן - נולד בשנת 1952 במעברת נס־ציונה להורים שהגיעו מעירק. בגיל 31 נבחר למזכיר מועצת פועלי נס־ציונה והוביל את המעבר לנצחון סוחף על הליכוד בבחירות להסתדרות בעירו. היום בגיל 33, נבחר ע״י מרכז מפלגת העבודה לתפקיד החשוב של חבר בועדה המרכזת של ההסתדרות.

אל תהסס - תפוס "ראש גדול" ובוא לעשות את העבודה. גם אני תפסתי "ראש קטן". כאדם צעיר, מלא יחס לי להשפיע אבל מסתבר שהשתלבות הכי פתוח במפלגת העבודה. עבדה, מרכז מפלגת העבודה בחר בי לייצג את "העבודה" ב"ממשלת ההסתדרות".

מפלגת העבודה פתוחה לכל ההסתדרות והמצביעים. בלי הגרות מנויים וריצוף.

ההסתדרות בבחירות המפלגה את העבודה.

בוא גם אתה לעשות את העבודה.

בוא גם אתה צעיר עד גיל 35 הצטרף גם ל"משמרת הצעירה". שים לב: אם אתה צעיר עד גיל 35 הצטרף גם ל"משמרת הצעירה". תוכל להתקשר טלפונית ל"משמרת הצעירה" טלפון 03-209242 לאיציק.

לכבוד מפלגת העבודה הישראלית
אגף הארגון, רח׳ הירקון 110 תל־אביב מיקוד 61032

כן. אני רוצה להצטרף למפלגת העבודה.

שם פרטי ______ שם משפחה ______
כתובת/עיר ______ שכונה ______
רחוב ______ מס ______
טלפון בבית ______ בעבודה ______
נא לשלוח את התלוש עוד היום, ויצור איתך קשר.

בוא לעשות את "העבודה"
הועידה ה־4 של מפלגת העבודה

אבלים וכואבים על מותו של יקירנו
## שמואל (מולה) מילצנזון
הלוויה תצא היום, יום שלישי, י"ב בטבת תשמ"ו, 24.12.85, בשעה 13.30 מהשער החדש בבית העלמין הדרום בחולון.
אשתו: מרים
בתו וחתנו: חנה ויורם שובל והנכדים
אחותו וגיסו:
מניה ויצחק טוניק וב"ב
אחיו וגיסתו:
אריה ועליזה מילצנזון וב"ב

---

יקירתנו
## וטקה קליין לבית קנול
הלכה מאתנו
נזכור תמיד את גודל נפשה
המשפחה והידידים המתאבלים
מועד ההלויה לתאם בטלפון 03-320760.

---

אבלים על מותו של
## גרשון אוסטרובסקי
איש עין חרוד
הלוויה תתקיים היום, יום שלישי, י"ב בטבת תשמ"ו, 24.12.85, בשעה 15.00.
המשפחה
ובית עין חרוד מאוחד

---

**ללאה ואברי סגלי ולכל המשפחה**
אתכם באבלכם על מות האם
## מרים גוטמן
הלוויה תתקיים היום, יום שלישי, י"ב טבת תשמ"ו, 24.12.85, בשעה 15.00, בקיבוץ מצובה.
בית מצובה

---

אנו מודיעים בצער רב על פטירתו של
## אריה מירסקי
הלוויה תצא היום, יום שלישי, בשעה 3.00 אחה"צ מבית התרבות ביפעת.
בית יפעת

---

**לחברנו איתן הבר והמשפחה**
המומים וכואבים את אסונכם בהילקח מכם
## גילה
אגודת העתונאים בתל-אביב
ותא הכתבים הצבאיים

---

משטרת ישראל
**משטרת ישראל ואגוד הגמלאים**
אבלים על מותו של רב סמל (גימ.)
## קלוד ספורטס ז"ל
ומשתתפים בצער המשפחה

---

**בית שקם**
משתתף באבלה הכבד של משפחת
**וייסר**
על מות העובד
## יצחק וייסר ז"ל

---

**משרד החקלאות
שירות ההדרכה והמקצוע
לשכת ההדרכה רחובות
המחלקה לירקות**
משתתפים בצערו של חברנו **אליעזר גולדווסר**
על מות **אשתו** ז"ל

---

במלאת שלושים לפטירת יקירתנו
## בתיה שניידר ז"ל
נעלה לקברה לאזכרה וגילוי מצבה מחר, יום רביעי, י"ג בטבת תשמ"ו (25.12.85), בשעה 15.30, בבית העלמין בקרית שאול. נפגשים ליד השער.
המשפחה

---

במלאת 7 שנים לפטירתו של
בעלי ואבינו היקר
## מרדכי פרלמן ז"ל
נתייחד עם זכרו מחר, יום ד', י"ג טבת תשמ"ו, 25.12.85, בשעה 16.00. נפגשים ליד השער החדש בבית העלמין „הדרום" בגבול חולון-בת-ים.
רחל, הבנים
והמשפחה

---

**בית מכון ויצמן למדע
וסגל המחלקה לפולימרים**
משתתפים באבלו של
**ד"ר נחמיה שביט**
על מות
## אחיו
## אהרון גנוסר שטרנברג ז"ל

---

**למשפחת מרכוס**
משתתפים בצערכם הכבד בהלקח
יקירכם-עובד-חברנו
## טיבריו מרכוס
ז"ל
התעשיה האווירית לישראל
ההנהלה – ארגון העובדים

---

**לסא"ל אפרים בשן**
משתתפים בצערך על מות
## אביך
הנהלת מל"מ
תעשיה אוירית לישראל

---

**למשפחת מוסקוביץ**
משתתפים בצערכם הכבד בהלקח
יקירכם-עובד-חברנו
## צבי מוסקוביץ
ז"ל
התעשיה האווירית לישראל
ההנהלה – ארגון העובדים

---

**ללובה רסיס ולב"ב**
משתתפים בצערך הכבד על מות
## אמך ז"ל
ארגון קניות משקי גדרות
ועובדיו

---

**ליוסף דנציגר ולמשפחתו**
השתתפותנו באבלכם הכבד במות עליכם
ראש משפחתכם
## מיכאל אלימלך דנציגר ז"ל
צהג סוכנות למסחר בע"מ

---

**לצבי אורבך**
אתך באבלך הכבד על מות
## אמך ז"ל
עובדי מחלקת המחקר
בנק ישראל, ירושלים

---

במלאת שלושים לנפילתו של בנו,
אחי ונכדנו היקר והבלתי נשכח
## יצחק (צחי) וייצמן
בעת מילוי תפקידו
נעלה לקברו להתייחד עם זכרו
וגילוי מצבה,
ביום חמישי, י"ד בטבת תשמ"ו, 26.12.85, בשעה 15.00 בבית העלמין הצבאי בחיפה.
התחבורה תצא מביתנו ברח' חניתה 44, נוה שאנן חיפה, בשעה 14.30.
המשפחה האבלה

---

**קרן נשיא ישראל**
אבלה על מות
## איסר
## חורושצ'נסקי ז"ל
ומשתתפת בצער המשפחה

---

**לסא"ל רלף שיין**
משתתפים בצערך על מות
## אביך
הנהלת מל"מ
תעשיה אוירית לישראל

---

**בית מכון ויצמן למדע
וסגל המחלקה לנירוביולוגיה**
משתתפים באבלו של
פרופ' **פוגל**
על מות
## אביו ז"ל

---

**ליוסי ליכטנשטיין**
אתך באבלך הכבד במות
## אביך ז"ל
מחבר לעבודה
קלריטי

---

לחברנו
**שמואל פקר ומשפחתו**
משתתפים בצערכם על מותה של
## האם – הסבתא
ועד חברי הדר-עם

---

**לשולה גזית ומשפחתה**
אתכם באבלכם על מות האב
## משה בינשטוק
ז"ל
חברי מושב גבעת-חן
ועובדיו

---

**לנעם רימון ומשפחתו**
משתתפים באבלכם במות
## האב
בית פלמחים
וגרעין „בהק"

---

**זהב"י – תנועת משפחות מרובות ילדים
המרכז הארצי – חיפה**
טכס אזכרה במלאת שלושים למותו של יו"ר התנועה
## אברהם דנינו ז"ל
יתקיים ביום חמישי, י"ד בטבת תשמ"ו (26.12.85), בשעה 18.30, בהיכל העיריה, רח' חסן שוקרי 14, חיפה.
ביום ששי, 27.12.85, בשעה 9.30 בבוקר, טכס וגילוי המצבה בבית העלמין הצבאי.
תנועת זהב"י
ומשפחת דנינו

---

במלאת שלושים לפטירתה של יקירתנו הבלתי נשכחת
## זיוה רבינוביץ
לבית מטות
נתייחד עם זכרה לגילוי מצבה
ביום ו' ט"ו בטבת תשמ"ו (27.12.85)
בשעה 13.00 בבית העלמין הר מנוחות, ירושלים.
ידידיה ומוקיריה נפגשים בשער בית העלמין.
המשפחה

---

ברוך דיין האמת
בצער רב אנו מודיעים על פטירתו של אבינו וסבנו היקר
## ר' דב (בעריש) שמידט ז"ל
בן ר' ניסן ז"ל
הלוויה תצא היום, יום ג', י"ב בטבת (24.12.85), בשעה 2 אחה"צ מביתו רחוב ניסנבוים 18, בני-ברק.
המשפחה
יושבים שבעה בבית בתו, רח' נחום 8 בני-ברק, משפחת בראונפלד.

---

בגליון השבוע של
השבועון לצעירים
מעריב לנוער
פוסטר צבעוני חדש ויפהפה של
בויק קרשאו
אופנת „מדונה" מעצבנת את ההורים
סיפורה של קארין, ש„כבשה" את הוליווד
מאחורי הקלעים של „שמיניות באוויר"
סיימון לה-בון ב„ארקדיה" היורשת של „דוראן-דוראן"
תחביב ושמו אצבעונים
בגדי הערב החדשים
ה„אסיתי" של אסיה
על בנים ועל בנות
מדור להסברה מינית בעריכת ד"ר אהרון בלוך
המדורים הקבועים
בחן את עצמך • הפסיכולוג לשירותך • דפי של רפי • אכלת אותה • עקיצות • רגע מחשבים • סודי ביותר • בינינו • מורה בלינס • חטאי נעורים • יומולדת
השבועון לצעירים
מעריב לנוער

# המצרים מתנגדים לראיות

(העברה מעמוד 1)
שלום לתל־אביב עם התחלת השי־חות. מפוּר חלומות בעלמא – אמר אתמול מ"מ ראש הממשלה ושר החוץ יצחק שמיר לחברי ועדת החוץ והבטחון של הכנסת.

שמיר אמר את הדברים בתשו־בה לשאלת ח"כ שבח וייס (מערך) אשר שאל מדוע יש צורך לשגר שוב ועדת מנכ"לים לקהיר, כי זה הפך לחזיון של מרמה. לדעתו יש כבר גיבוש עמדות המאפשר להוד־ליט על קיום פישור ובוררות גם יחד.

אבל יצחק שמיר העמיד אותו על כך שלמעשה לא הושגה הסכמה של ממש בשום נושא מהותי. גם בנושא החזרת השגריר רק אמרו המצרים, כי כאשר יתחיל המו"מ על טאבה הם ידונו בשאלה זו. שמיר עמד בתוקף על כך כי אנו תובעים לקיים את שלב הפישור, מפני שלבוררות יש מימד של התערבות בינלאומית. לדבריו ישראל מולית תרתעת מכל מהלך בינלאומי בהקשר זה כי יש בו סכנה של תכתיב כפייתי.

ח"כ שבח וייס הוסיף ושאל את שמיר מדוע אדם בעל סגנון פרלמנ־טארי מתוקצע כשלו, יצא קוצף נגד ראש הממשלה בנושא האוטונומיה. שמיר השיב לו כי רעיון האוטונומיה הכלול בהסכמי קמפ דייויד מהווה את הציר המרכזי של המדיניות היש־ראלית. לכן התקוממם כאשר ראש הממשלה כאילו במחי יד מחק את הסכמי קמפ דייויד. שר החוץ הוסיף בתקיפות: „עניין טאבה ייפול כך או אחרת. אבל הסכמי קמפ דייויד הם יסוד מדיניותינו. אין אנו יכולים להשלים עם כך שפרשת ישבה את הנשיא מובארך על שניתק את עצמו מהסכמי קמפ דיוויד. הנה גם עניין השיחות עם ירדן מתפוצץ כל פעם באוויר".

בהקשר זה סיפר שמיר כי המצ־רים מתנגדים שאנו נביא ראיות על הגבול באזור טאבה מלפני 1948. אנו רוצים להציג את סימון הגבולות משנת 1906. לדבריו התאפשר חי־דוש השיחות עם מצרים רק לאחר ששר האנרגיה המצרי קנדיל הביא לנו איגרת מן הנשיא מובארך בה הביע צער על הרצח בראס בורקה וביקר אצל משפחות שכולות. ישר־אל דורשת עכשיו מתן פיצויים למ־שפחות של הנרצחים, ושר החוץ המצרי הביע אהדה לתביעה זו. אבל לפי החוק המצרי זה יתאפשר רק לאחר סיום משפטו של החייל הרו־צח.

שר החוץ קבל כי הרבה הסכמים והבנות שהיו לנו עם מצרים, נפלו והתפוררו בדרך: ההסכם בין מצרים ואש"ף מנוגד עקרונית להסכם הש־לום; החזרת השגריר המצרי לא צרי־כה להיות מותנית; בעתונים המצ־רים, ולא רק של האופוזיציה, עדיין מתנהלת הסתה קשה נגד ישראל.

שמיר הדגיש כי בשיחות של ועדת המנכ"לים לא הושג לפי שעה דבר קרדינלי. המצרים לא נתנו לנו תשובה על מעמדו של הצד המפסיד בבוררות. ברור לראש הממשלה וגם לי שאין לנו עדיין כל הנתונים כדי לקבל החלטה אם ללכת לפישור או לבוררות.

שמיר גילה כי ידוע לנו על מדי־נות אפריקניות אחדות הרוצות לחד־דש את היחסים איתנו. חוף השנהב תבצע את חילופי השגרירים בפועל לאחר הקמת הממשלה החדשה שם בתחילת השנה האזרחית החדשה. כבר השנה השגנו שינוי במדיניות של מדינות רבות באפריקה, שהתב־טא גם בהצבעות באו"ם.

בנושא המורמונים הסביר יצחק שמיר לוועדה כי מנהל מקרקעי ישראל פנה בשעתו למשרד החוץ ושאל אם יש התנגדות להקמת מכל־לה מורמונית בירושלים. ברקנו ונר־כחנו שמדובר באנשים שרבים מהם תומכים בישראל. אין אלה אויבים. לכן משרד החוץ לא התנגד. אבל עניין הפעולה המסיונרית שלהם הוא באמת בעייתי. בינתיים יש פניות רבות מארצות הברית שלא להפריע להם ונוצרה בעייה. משום כך כשר החוץ אינני יכול לעמוד בראש ועד־דת השרים שהוקמה לטפל בבעיה זו.

ראש הממשלה שמעון פרס שלח אתמול שדר לנשיא מצרים חוסני מובארך שבו ביקש לסכם את ההב־נות העיקריות שהושגו באחרונה בין שתי המדינות, לקראת החלטה אפש־רית בקבינט על העברת המחלוקת על טאבה לבוררות. השדר נמסר למ־יופה הכוח המצרי מוחמד בסיוני, שיצא אתמול למצרים.

בירושלים מעריכים כי ממשלת מצרים תנקוט בקרוב צעדים חדשים בתחום הנורמליזציה, ככל הנראה כדי להקל על פרס להעביר את הה־חלטה על בוררות בקבינט.

פרס מקווה כי התשובה שיקבל ממובארך תאפשר החלטה חיובית בקבינט, ותמנע את הצורך בשיגור המנכ"לים אברהם טמיר ודוד קמחי, לסיבוב שיחות נוסף בקהיר. מקור במשרד החוץ העריך לעומת זאת כי „מסע הזיגלונים" של בסיוני לא יסי־פק ויהיה צורך ביציאת המנכ"לים לקהיר.

במשרד ראש הממשלה אומרים כי כל התביעות שהציג יצחק שמיר בחודשים האחרונים בעניין מצרים כבר נענו עקרונית. המדובר בהחל־טה כי נושא טאבה יהיה חלק מעיס־קת חבילה, שתכלול גם צעדי נורמ־ליזציה, כגון החזרת שגריר מצרים לתל־אביב עם קבלת ההחלטה על הבוררות וכסדרים זו תתחיל בפועל, וכן שהבוררים יוכלו לבחון גם רעיו־נות לפשרה.

ארצות הברית תמשיך למלא תפ־קיד פעיל בשיחות על טאבה. ולדע־תה יש מקום להתקדמות מהירה בע־נין זה במקביל לשיפור היחסים עם מצרים בתחומים שונים, כך אמר השבוע השגריר תומס פיקרינג לר־אש הממשלה פרס.

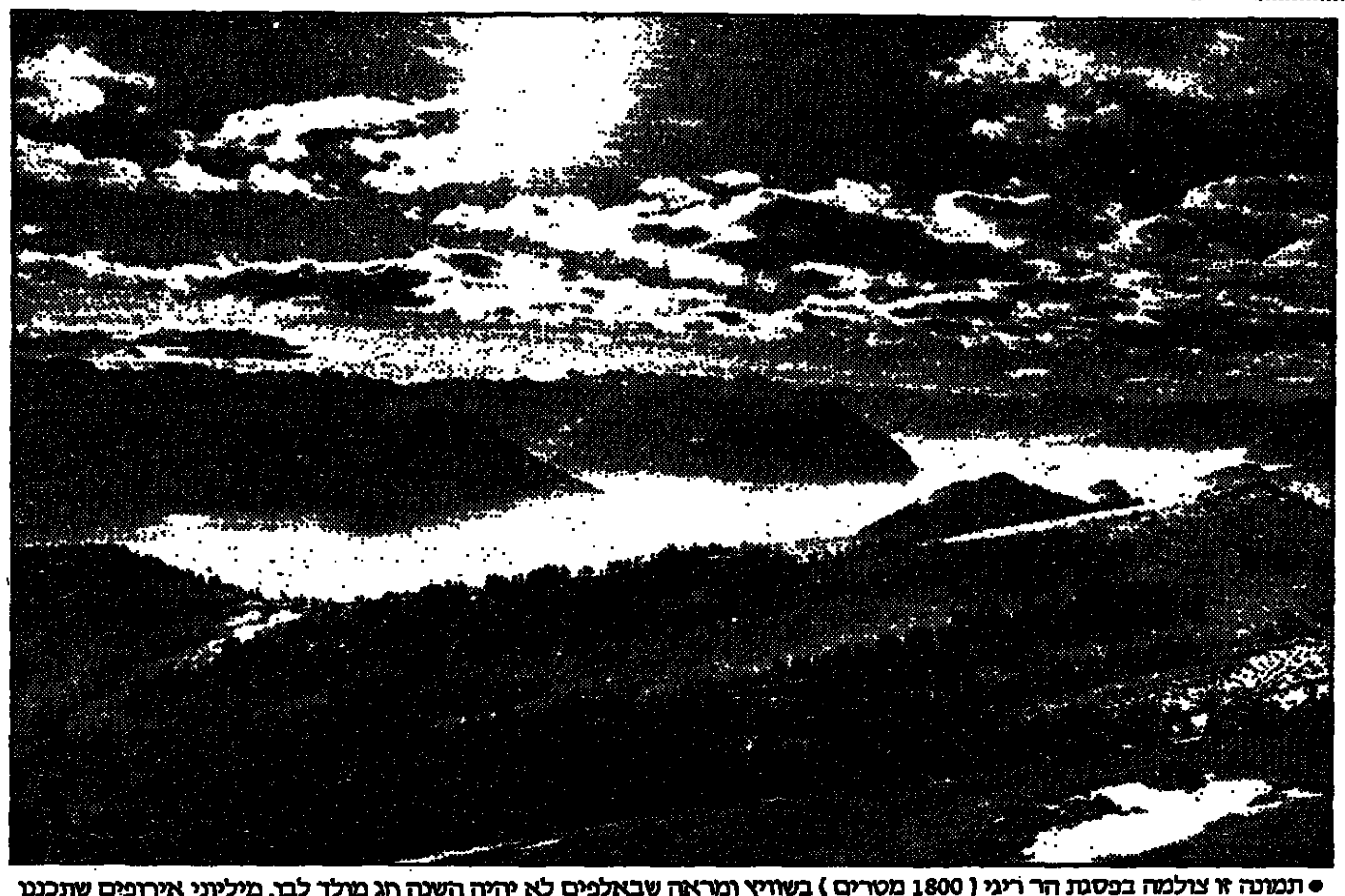

● תמונה זו צולמה בפסגת הר ריגי (1800 מטרים) בשוויץ ומראה שבאלפים לא יהיה השנה חג מולד לבן. מיליוני אירופים שתכננו לבלות את חופשת חג המולד בחגיגה של סקי, יאלצו כנראה להתנחם בזכרונות מהשנה שעברה ובתקווה שבקרוב בכל זאת יירד שלג באלפים.(תצלום אי.פי.)

# 2 ורבע מיליארד ש' הועברו

(העברה מעמוד 1)
ה. אני לא מסוגל לפקח על כספים אלה ואינני מתכוון לעבור על החוק. אם רוצים לתקצב ישיבות „כוללים", שיעשו זאת. אין לי דבר נגד מוסדות דתיים. אבל זה לא סדר העדיפויות שמקובל עלי. ל„כולל" לישיבה – לתת. ולבית ספר חילוני – לא. שמשרד הפנים יעביר להם ישירות, מה פתאום שיקבלו ממני? סדר העדיפויות של העירייה הוא שונה".

המסמך של משרד הפנים שהגיע לידי „מעריב" מפרט רשימה של 81 רשויות מקומיות, אשר דרכן הורים משרד הפנים, על פי שיקול דעתו הבלעדית של השר יצחק פרץ (ש"ס), כספים לכיסוי גרעונות וביטוח מוס־דות.

מבדיקת רשימת המוסדות הללו מתגלה כי חלק ניכר מהמוסדות אי־נם מוכרים במשרד הדתות כמוסדות שמגיעה להם תמיכה ממלכתית משום שהם משרתים ציבור קטן מאד, פחות מ־10 תלמידים.

כך,למשל, לא הכיר משרד הד־תות בתלמוד תורה אלקבץ בצפת ואולם משרד הפנים העניק למוסד זה ב־24.9.85 10 מיליון שקלים לכיסוי גרעונותיו.

למכון תורני שעריים ברחובות, שם לומדים 13 אברכים, העניק משרד הפנים ב־31.3.85 2 מיליון שקלים לכיסוי גרעון. לכולל "עטרת שלום" בו לומדים 18 אברכים העניק שר הפנים 4 מיליון שקלים. לעומת זאת לכולל "יד אפריים" ברעננה בו לומדים 17 אברכים העניק שר הפ־נים 5 מיליון שקלים. ל־22 האברכים הלומדים בכולל „חזון גאולי תימן" ראש העין העניק שר הפנים בחודש אוגוסט 9 מיליון שקלים.

למרבה התמיהה גם בערים חילו־ניות מובהקות הגיעו בקשות לסיוע למשרד הפנים בעיקר ממוסדות תורניים. כך, למשל, העניק משרד הפנים למוסדות בזכרון יעקב מענ־קים חריגים: ל־2 מוסדות תורניים. בחודש מרס הוענקו עבור פיתוח מבני חינוך במרכז לחינוך תורני, 5 מיליון שקלים. 3 חודשים לאחר מכן העביר משרד הפנים 7 וחצי מיליון שקל לכיסוי גרעון של ישיבת "אור שמח" שבמקום.

כעבור 3 חודשים, בחודש ספטמ־בר, שב משרד הפנים ופתח את ארנ־קו. הפעם העניק עבור כיסוי גרעון תקציבי במרכז לחינוך תורני 20 מי־ליון שקל ולכיסוי גרעון נוסף ב"אור שמח" 10 מיליון שקל.

בעיר חולון הצליח כנראה ראש העיר, פנחס אילון, לאזן מעט את חלוקת הכספים ותמורת 17 וחצי מי־ליון שקל שהעביר משרד הפנים עבור שיפוץ מעונות יום, מועדוני נוער ואיצטדיון כדורסל, ביקש גם ראש העיר 20 מיליון שקל עבור פי־תוח ישיבת אדרת וכולל בית רוזה.

# צעקתי ,צבי'

(העברה מעמוד 1)
במשאיות. שוטרים מכל תחנות האי־זור ומתנדבי המשמר האזרחי שהוזע־קו מבתיהם, הגיעו למקום בזמן קצר. בקור עז סרקו במשך הלילה את הפרדסים, כשהם נעזרים בכלבי גישוש ובזרקורים רבי־עוצמה. בית־החולים הוקף על־ידי אנשי בטחון, כדי למנוע מגור לחזור לתחום בית־החולים.

חוליית פיקוד קדמית התמקמה במגרש העירייה ובה פועלים ראש צו־ות החקירה הארצי, תנ"צ ארמונד לוי; מפקד מחוז מרכז, ניצב אגנס גבעתי; מפקד מרחב שפלה, נצ"מ אסף חפץ וקצינים בכירים נוספים שהגיעו מהאיזור ומירושלים.

סמוך לשעה 11 בלילה הגיע לשטח נציב שרות בתי־הסוהר, גונדר רפי סויסה. הוא סיפר, כי התקבלו הודעות על שני אזרחים שהצליחו לתפוס את צבי גור. הם אף היכו או־תו. אך הוא חמק מידיהם. „צבי גור נמצא כעת במצבו המסוכן ביותר. הוא נואש", אמר סויסה. והוא הוסיף, כי בא אל השטח כדי לעודד את הכוחות המחפשים. „אני סומך על המשטרה שתעשה עבודה טובה". אמר. סויסה הביע נכונות לנהל מו"מ עם גור, במידה ויתבצר במקום כלש־הו.

נצ"מ אסף חפץ, אמר לסויסה, כי ייתכן והאסיר ניסה להגיע אל ביתו שבמזכרת בתיה. ליד ביתו של הנ־ציב. כשני ק"מ מהאיזור בו נראה האסיר נעלם, הוצבו שוטרים כדי להגן על בני משפחתו.

מעט אחרי שעת חצות, נשמעה צעקה מפי הבלש שבי בן־ארדיה. הוא אמר כי הבחין בדמות חשודה המס־תתרת על גג המחלקה הפסיכיאט־רית בקומה החמישית של בית־החו־לים. מיד הוקף הבניין והגג נסרק, אולם דבר לא נמצא.

סמוך לשעה שתיים לפנות בוקר הגיעו לאיזור בית־החולים תיגבורות נוספות. שוטרים לבושים בחרמוניות נגד הקור, גששים וכלבי גישוש נוספים. החיפושים התנהלו לאור ירח מלא. נצ"מ אסף חפץ חילק את הכוחות על־פי המפה של האיזור. יו־תר מ־50 ניידות משטרה הגיעו לאי־זור.

רפי סויסה פנה אתמול במברקים לכל יחידות השדה של שרות בתי הסוהר וציווה עליהן לרענן את פקו־דות הבטחון המתייחסות לטיפול באסירים. יחד עם זאת, חזר הנציב והדגיש שיש להמשיך ולהקפיד על קיום כל נוהלי הטיפול באסיר ושי־קומו בבתי הסוהר.

מפקד כלא רמלה, גונדר־משנה יוסף פולק, מסר את גירסתו להשת־לשלות האירועים, לוועדת החקירה שהקים נציב שרות בתי־הסוהר. נר־אה, כי הוועדה תגיש את מסקנותיה כבר בימים הקרובים.

בכלא רמלה שבו החיים למסלו־לם הרגיל. אסירים יוצאים לעבודה מחוץ לחומות הכלא כרגיל. בבית־הסוהר ביקרו חוקרי משטרה וערכו חיפוש בחפציו של צבי גור בתקווה שיימצא רמז כלשהו למקום הימצאו.

מומחים לרפואת הנפש בשרות בתי־הסוהר אמרו, כי מיעוט ומיתון הפרסומים באמצעי התקשורת עשוי־ים לסייע בחקירה.

שר המשטרה חיים בר־לב אמר אתמול, כי הבטחון הוא הדבר הקובע ומעבר לזה צריך להמשיך לתת לאי־סירים יחס אנושי. אסור שתהייה הפקרות. השר אמר כי בריחת גור תיבדק ואם יהיה צורך להסיק מסק־נות – הן יוסקו.

# קרנות נאמנות

(העברה מעמוד 1)
פיתות, ירדניה, אטלנטיק, אתאוס־תה.

יו"ר הרשות לניירות ערך אליע־זר שילוני ביקש ממנהלי קרנות הנ־אמנות שלא לקיים היום פעילות בחלק ניכר של הקרנות שבין נכסי־הן ניירות ערך של חברות שנכנסו לתהליך פרוק ,בין פרוק בכפיה לפי החלטת בית משפט,ובין פרוק מרצון של החברה וניירות ערך של חברות שמונה להן כונס נכסים. המניות הא־לה רשומותבקרנות על פי השער של היום האחרון שבו נסחרו בבורסה.

ההקפאה שתכלול את מרכית קרנות הנאמנות שיש בהן מרכיב של מניות. באה כדי לאפשר למנהלי הקרנות ולציבור המשקיעים להת־ארגן להוצאת ניירות הערך של אותן החברות מן הנכסים של קרנות הנ־אמנות.

הרשות לניירות ערך קבעה כי ניירות הערך של אותן שש חברות נחשבים מהיום לנכסים מרומים ויש להוציא אותן מרשימת נכסי הקרנות. כתוצאה מכך. יאלצו הקרנות שמחז־יקות ניירות אלה, לבטלן ולתאם מחדש את המחיר של יחידות ההש־תתפות של כל קרן.

עד עתה כללו קרנות הנאמנות מניות של חברות בתהליכי פרוק, שהמסחר בהן בבורסה הופסק ועל פי ערכן ביום המסחר האחרון. מעתה יהיה ערכן של ניירות ערך אלה אגו־רה אחת בלבד.

יו"ר הרשות לניירות ערך אליע־זר שילוני אמר כי חברה שתודיע בעתיד שהוגשה לבית המשפט בק־שה לפרוקה, שמונה לה כונס נכסים, או שקבלה החלטה על פרוקה, תיכ־לל עם פרסום ההודעה ברשימה הש־חורה. היום יגישו מנהלי הקרנות דיווח מפורט לבורסה ולרשות לניי־רות ערך על שער האחזקות של כל קרן וכל אחד מניירות הערך שערכו שווה היום ל־0.

בתגובה להוראת הרשות לניירות ערך אמרו ל„מעריב" מנהלי חברות הקרנות של הבנקים השונים כי סך כל ניירות הערך ברשימה השחורה מתוך נכסי הקרנות אינו עולה על רבע אחוז מהנכסים. על פי חישוב זה המצוי בידי הקרנות ניירות ערך של אותן שש חברות בשווי של כ־2.5 מיליון דולר.

עם זאת, אמרו, יתכן שבמספר קטן של קרנות האחזקה של אותן ניירות ערך ברשימה השחורה מגיעה לאחוזים אחרים מכלל נכסיהן וכך ירד מחר מחיר היחידה של קרנות אלה בהתאם באותם אחוזים.

# מונה מפרק זמני

(העברה מעמוד 1)
ובריכת שחייה.

בנוסף לבקשה למנות מפרק זמ־ני,לשתי החברות הגישו אתמול שניהוגגות לבית־המשפט המחוזי בתל־אביב בקשה לפרוק חברת „קל־רין טבריה" וחברת „קוסטה קאנטרי קלאב". בנימוקי הבקשה, ציינו עו"ד רות גודי ובעלה גד וכן עו"ד הרצל כספי ואשתו חנה, כי את פרוייקט „מגדלי המלכים" בטבריה מפתחות ובונות „קלרין דירות בע"מ" יחד עם „קלרין טבריה". „קלרין טבריה" היא חברה בבעלות „קלרין דירות בע"מ" ובני משפחת מה טוב.

המבקשים טוענים, כי נוכח העובדה שקיימת זהות בין „קלרין דירות" ל„קלרין טבריה" והיות ש„קלרין" נמצאת בהליכי פרוק, קי־ים חשש ש„קלרין טבריה" לא תוכל לעמוד בהתחייבויותיה. לפיכך, טענו בני הזוגות, יש צורך לפרק גם אותה וגם את חברת „קוסטה" שהוקמה כדי לשמש חברת ניהול.

נשיאת בית המשפט המחוזי בתל־אביב נעתרה לבקשה למנות מפרק זמני שתפקידו יהיה בשלב זה לשלוט על הנכסים עד להשלמת הפרוייקט. השופטת קבעה. כי עליו להודיע על מינויו לעורכי הדין חיים צדוק וישראל גפני שמונו כמנהלים מיוחדים העוסקים למפרק הזמני של „קלרין דירות".

עד כה לא נפגעו רוכשי יחידות הנופש בפרוייקט „טבריה קלאב הו־טל" ממינוי המפרק הזמני ל„קלרין דירות".

לגבי פרוייקט „אילת קלאב הו־טל" „שלא הושלם. הגישו עשרות רוכשים בקשה למינוים של עורכי הדין משה זינגל וארנון גרפי, ככונסי נכסים לפרוייקט באילת. הבקשה תידון בחודש הבא. בינתיים הוצא צו האוסר כל מכירה או שמוש אחר בקרקע.

אחד ממנהלי „אילת קלאב הו־טל" הוא הנגו מה טוב, מבעלי חברת „קלרין דירות".

# „אתא" – הסוף

(העברה מעמוד 1)
זהו הסוף של המפעל".

היום תתכנס לראשונה הועדה המיוחדת שמינה ראש הממשלה למצ־יאת שיטת חלוקת הפיצויים והגי־מלאות לעובדי „אתא" המפוטרים. בראש הועדה עומד חיים הרפלר, וחברים בה היועצים והמשפטיים של ההסתדרות ושל מועצת פועלי חיפה, שני פקידים בכירים מהאוצר, ומוד־זיק תיק "אתא" במועצת פועלי חי־פה, אברהם המאירי.

בעוד פחות משבוע, יחליט בית המשפט המחוזי בחיפה על פרסום המכרזים למכירת מפעלי „אתא" וארבע המיתפרות. עוד יחליט בית המשפט על הוצאת מיכרז למכירת חברת הבת "סתא". שופט בית המש־פט המחוזי בחיפה א.ר. בר דוחה את החלטתו לסוף החודש לאור פניית הממשלה לפני 10 ימים לעכב את ההחלטות בשל המשא והמתן שניה־לה הממשלה עם ז'ק נאסר.

מפעלי „אתא" בקרית־אתא וכר־רדני לא יימכרו כמיקשה אחת אלא בחלקים. קרי, יימכרו המכונות במ־פעלים. לעומת זאת יימכרו ארבע המיתפרות כמפעלים שלמים והם ימשיכו לפעול בבעלות חדשה. על פי תוצאות המיכרז. משערים כי רוב העובדים במיתפרות ימשיכו לעבוד בבעלות החדשה.

משנודע אתמול למאות עובדי „אתא" כי המפעלים יימכרו סופית, הולה התרעצות סביב נושא הפיצוי־ים והגימלאות. הממשלה החליטה בישיבתה מלפני 10 ימים להקציב צורך הפיצויים והגמלאות של עובדי „אתא" עד 5.7 מיליון דולר. „המלה עד מראיגה אותנו מאד". אמרו אמש עובדים רבים. „סבלנו מספיק".

פקיד בכיר במפעל אמר אמש: „אם כספי הפיצויים והגימלאות יחולקו על פי החלטות ועד העוב־דים, יהיה שמח מאד באתא. קיימת סכנה שהמקורבים לצלחת יועדפו ואז מספיק שעובד אחד יגיש תביעה לבג"ץ והכסף לא יחולק".

שופט בית המשפט המחוזי בחי־פה, הורה אתמול לפרק את רשת השיווק של „סתה". שפעלה כרשת השיווק של „אתא". ההחלטה ניתנה על פי בקשתם של שבעה נושים בל־תי־מובטחים. יחידים וחברות, ש„סתה" חייבת להם, לדבריהם, 95 מיליון שקל.

„סתה". הנמצאת בשליטתם של כונסי הנכסים של „אתא", עוה"ד יד־אל סלומון וה"ד מאיר ליפא, מבשי־כה לפעול כמקודם בעסק לכל דבר והיא אף מניבה רווחים. כוונת הכונ־סים היתה למכור אותה עם התשלו־בת. הכונסים גם תיכננו לאחרונה להרחיב את היקף פעילותה ולפתוח 8 חנויות חדשות, בנוסף על 25 הנו־יות הקיימות כיום ברחבי הארץ. אר־לם הנושים, המיוצגים על ידי עו"ד הנדריק רוסטוביץ, הנתמכים על ידי סגן כונס הנכסים הרשמי, עו"ד יוסף יקותיאלי, טוענים כי הכונסים מייצ־גים רק את האינטרסים של בנק־לאומי, שהוא נושה מובטח ובעל השיעבוד והם מנהלים את „סתה", כעסק סגור. השופט א.ר.בר, נענה לבקשת הנושים הבלתי מובטחים, נתן צו־פירוק ומינה את עו"ד יקו־תיאלי, סגן הכונס הרשמי, כמפרק זמני.

# „ארגון המדוכאים": רצחנו יהודי בביירות

ארגון מוסלמי קיצוני בביירות מנין אמש, כי רצח את אחד היהודים הלבנוניים שנחטפו בחודש מארס – כתגמול על המגזת כפרים שיעיים בדרום־לבנון בידי צד"ל.

בהודעה שנשלחה למשרדי העיתון „אל־נאהר" בביירות נאמר, כי הקורבן הוא חיים כהן האלאלו. בן 39. הוא נחטף מביתו במערב ביירות ב־29 במארס. ארגון בשם „ארגון המדוכאים עלי ארמות" נטל את האחריות לרצח ולחטיפות. בהודעה לא נאמר כיצד הו־צא האלאלה להורג. היא כוללת אזה־רה, כי שלושת בני־העדה היהודים האחרים שבידי הקבוצה יוצאו גם הם להורג, אם יופגזו שוב כפרים שיעיים בדרום־לבנון. (א.פ.)

# דקל הוזמן לחקירה

(העברה מעמוד 1)
הבנייה בו משותפות כבר תקופה ארוכה.

חקירתו של דקל תימשך כשלוש שעות ואם לא יספיקו הוקוקרים־לה־ציג לפניו שר הבטחון את כל השא־לות שהכינו יוזמן דקל לחקירה נוס־פת וככל הנראה, אחרונה.

את כל תשובותיו של דקל יע־בירו חוקרי המשטרה בסיום החקירה ליועץ המשפטי לממשלה כדי שיחד־ליט אם לזכות את דקל מכל חשד, או לנקוט נגדו באמצעים משפטיים.

נמסר, כי מהחומר שהצטבר עד כה, בשתי חקירותיו של דקל, אין בידי המשטרה חומר שיש בו ממש. אם גם היום לא יעלו חוקרי המשטרה חומר מרשיע לכאורה נגד דקל, עשוייה חקירתו להסתיים היום, ואז יודיע היועץ המשפטי לממשלה על סיום החקירה בעניינו.

חקירתו של דקל תתקיים תחת השגחה קבועה של רופא, שיהיה בקירבת מקום, בשל מצב בריאותו. דקל עבר ניתוח לב־פתוח והוא נמ־צא בהשגחה רפואית מתמדת.

# 6000 שקל תעלה הכניסה לאתר החרמון

## השלג הרב שירד ביממה האחרונה יאפשר את פתיחת האתר לגלישה בסוף שבוע זה ★ אתמול הוצבה בפסגה בובת השלג המסורתית

מאת מנחם רהט

השלג שירד ביממה האחרונה בחרמון, מאפשר כבר לגולשים לבצע גלישות ראשו־נות על פני מצעי השלג המרס־דים את הקרקע באתר הסקי, ורק הצורך להשלים את ההכנות לפתיחה, מעכב את העפלתו כבר עתה.

אלי סגרון, חבר מושב נווה אטי"ב ומנהל האתר, מסר כי העובדה שהאתר היה סגור בפני גולשים ומבקרים בחו־רף שעבר, מאלצת את הנהלת האתר להשקיע עבודה רבה יותר בהכשרתו לקראת הפתיחה. מסיבה זו נדחית הפ־תיחה לעוד ימים אחדים, וייתכן שכבר בסוף שבוע זה ייפתח האתר בפני גול־שים לראשונה בשנה זו.

עתה מגיע עובי השלג בתחנת הרכבל העליון לכדי 70 ס"מ, וברכבל התחתון – ל־30. השלג ירד אתמול באתר תוך סופה עזה, לשמחתם של מפעילי מנוה אטי"ב, ולהנאתם של חיילי צה"ל במוצבים שבמרומי הה־ר. "טובעים" כבר בשלג שעוביו מטר אחד. החיילים השתעשעו אתמול, חרף הסופה העזה, ביידוי כדורי שלג זה בזה, והיו אף כאלה שטרחו למרות מזג האוויר הסוער להציב את בובת השלג המסורתית.

אלי סגרון, מנהל האתר, ציין כי חברת „הר חרמון" גילתה השנה הת־חשבות במצב הכלכלי ובתלונות שה־שמעו בשנים קודמות באשר למחירי הכניסה, וקבעה דמי כניסה זולים יח־סית. במנותנים דולריים, מאשר בשנים קודמות – 6000 שקל למבוגר.

# מת המלחין ארטור גלברון

מאת חנה יזהר

המלחין והמנצח ארטור גלברון נפטר אתמול בגיל 72 לאחר מחלה ממושכת.

נולד בורשה וסיים שם את הקונס־רבטוריון הממלכתי במחלקות לכינור ולניצוח. לאחר מכן למד באקדמיה סנטה צ'צ'יליה ברומא וכן באקדמיה בסיינה. שנים אחדות הופיע כמנצח על תזמורות סימפוניות בשוויץ, באו־סטריה, ביוון, באיטליה, בבלגיה ועם עלותו ארצה, ב־1949 – גם בישראל.

שנים אחדות שימש מנצח קבוע של תזמורת קול־ישראל. הוא היה מראשוני המנצחים על תזמורות הגדנ"ע ושימש כמורה באקדמיה למו־סיקה בתל־אביב. הוא זכה בפרסים בי־נלאומיים כבר וגם אחדות מיצירותי־יו אותו בפרסים חשובים בארץ.

שלוש פעמים זכה בפרס אקו"ם. יצירה מפרי עטו נבחרה כיצירת חובה בתחרות הנבל הבינלאומית בישראל ויצירה אחרת זכתה בפרס רשות השי־דור. חיבר יצירות להרכבים שונים והירבה לבסס את יצירותיו על טכס־טים כתובים. בין השאר השתמש בקט־עים מתוך נאומו של משה דיין לאחר מלחמת ששת הימים באחת מיצירותיו.

הניח אשה, המוסיקאית ג'ניה גלב־רון

אחינו
**ארטור גלברון**
**איננו**
ציווה את גופתו למדע
נא להימנע מביקורי תנחומים
המשפחה

# יומן מעריב

## דרך חלם

הדרך שבה בחרה הממשלה להשלים את הקיצוץ הנדרש בתקציב היא דרך מסורתית בחלם. זוהי הדרך היחידה שמצוייה בידיהם של מפקדים שצריכים לפקוד „אחריי" ובמקום זאת צועקים „קדימה".

כמעט כל הקיצוצים שנתקבלו שלשום הם כאלה שילחצו על רמת המחירים כלפי מעלה כאשר המשימה הראשונה במעלה היתה לשמור אותה נמוכה ככל האפשר. על כך בכה הנביא וגם שוטה הכפר, אבל שניהם הסכימו לשאת בעול הקשה כדי שממשלתם תתן את חלקה ואז הכל ישתפר בטווח הרחוק יותר.

עכשיו באה הממשלה ואומרת: אני לא יכולה (האמת היא – לא רוצה), ולכן גם הנביא וגם שוטה הכפר ימשיכו לשאת בעולו של שלטון רופס.

מה עוד עשתה הממשלה שלשום: היא שוב לוחצת על מקבלי השכר אשר מצידם ילחצו את משלמי השכר. משלמי השכר לא יוכלו להעלות מחירים והם ישלמו שכר לפחות אנשים. השאר יהיו מובטלים. הממשלה שוב בחרה לייצר את המובטלים בסקטור היצרני והעיסקי, במקום לייצר אותם במקום בו הם באמת קיימים: בשירות הציבורי.

אמנם נכון שיש במדינת ישראל יותר מדי רווחה ושירותים על חשבון הציבור – יותר מדי בהשוואה ליכולת המימון של הציבור. גם אנחנו גורסים שזה יפה שחינוך, בריאות ועוד כמה דברים מסופקים במחיר זול לכל דורש, אם מישהו יכול לשלם בעד אלה. אבל ישראל אינה יכולה. לכן יותר טוב לא לתת את השירות מאשר לגבות עוד מסים כדי לממן אותו. קיצוץ השירותים הציבוריים וגביית מחיר אמיתי עבורם היו צריכים להיעשות בנוסף לקיצוץ בתקציב הממשלה ולא במקומו.

אנחנו איננו רחוקים מן הנקודה בה יהיה קשה לומר לציבור שלא להגיד „לא" לממשלה כזו.

## החיפזון מהשטן

העובדה ששר התיירות חש עצמו פגוע מטיפול התיקשורת בדיון הקטן שהיה לו עם חוקרי משטרה מצערת בשלעצמה. מחר שהתוצאה של היפגעות זו עלול להיות חוק שלידתו בחיפזון ותוקפו ארוך־טווח.

באופן כללי, יש טעם רע מאוד לפגם בכך שהתמריץ המיידי לזירוז חקיקה בעניין איפירסום שמות חשודים הוא דווקא היפגעותו של שר. יש בכך כדי לאמת חשדות שכולם שווים מלפני החוק, אבל יש שווים יותר.

באופן ספציפי, נדמה לנו ששר התיירות קיבל טיפול תיקשורתי הוגן – מכל מקום, לא יותר גרוע מכל אדם אחר במצב דומה. כלומר, אם יש צורך בחוק, הוא לא נולד אתמול והמקרה של שריד אינו סיבה לזרז חקיקה.

אין זה המקום כדי לטעון את כל מה שאפשר נגד החוק הזה. טענת חופש הביטוי היא הפחותה שבטיעונים. גם העובדה שאפשר יהיה בקלות לעקוף אותו, איננה חשובה. כל הטיעונים מחווירים לעומת האנטי דימוקראטיות (מבחינת הפרט) המונחת בבסיסו של חוק זה.

הממשלה צריכה לנקוט בעניין זה לפחות אותה זהירות שנקטה בענין עונש המוות לרצח בזוי במיוחד. היא אמנם התנגדה לעונש כזה מטעמים עניינים, אבל גם מטעמים מעשיים העדיפה לא לעסוק בסוגיה בשעה שיש ויכוח ציבורי לוהט סביבה. כך היא צריכה לעסוק גם בענין זה: לטפל בו בניחותא ולא כאשר שר, חבר או אישיות ציבורית חשובה נפגעים מהעיתון.

## תרופות נגד נשירה

הרעיון להסיע יהודים הישר מברית המועצות לישראל, כדי למנוע נשירתם בדרכה, מתגלגל כבר כמה שנים, מאז גדלה תופעת הנשירה למימדי־ענק והיתה למקל בגלגלי העליה מרוסיה.

הנשירה המוגברת הציגה את הדרישה למתן זכות לכל יהודי לשוב למולדתו ו/או את התביעה לאיחוד משפחות בישראל כחסרת־שחר. לסובייטים שימשה התופעה הזאת עילה למניעת מתן היתרי יציאה ליהודים.

שלילת הנשירה היתה נקודת הסכמה נדירה בין ישראל לבין בריה"מ, אך האחרונה סרבה בעבר לשתף פעולה בנקיטת צעדים, כמו טיסות ישירות, לצמצומה. אם תהיה נכונות סובייטית להירתם ל„מיבצע" שבו יוסעו היוצאים מבריה"מ ברכבת אווירית מורשה לתל־אביב, ניתן יהיה לראות בכך שינוי חיובי בגישה הסובייטית.

הדיווחים על אפשרות הטסת יהודים מבריה"מ לישראל דרך ורשה צריכים עדיין אימות, אך אם יתאמתו עלול להתחדש ויכוח עקרוני ישן. אין חולק על כך, שהנשירה פגעה במאבק למען היציאה מבריה"מ והעליה משם. אבל האם ניתן מבחינת ערכי המוסר והדמוקראטיה לכפות על אנשים, על ידי הטסה ישירה, לנסוע למדינה שאינם רוצים לחיות בה? והאם הסעה־בכפיה לא תגדיל את מימדי הירידה של עולי בריה"מ מהארץ?

שאלה קשה. הנטיה היא לומר שטובת המגיעה הקשה בעליה ועקב העובדה שאשרות היציאה מבריה"מ הן לישראל מותר לנהוג כך. אך בתנאי שצעד זה ישיג את מטרתו. צריך להבהיר, שגם בוורשה פועלים הארגונים. מי שנבחר להסדר כזה חייב להבטיח מראש, שלא יוצג אחר־זמן בשמונה מול נשירה שתתחולל בעזרת אירגונים אלה בוורשה במקום בוינה.

מעריב
המו"ל: הוצאת מודיעין בע"מ
בית דפוס „מעריב" בע"מ

עורך: עידו דיסנצ'יק
סגן עורך: יובל אליצור
סגן עורך: לוי יצחק הירושלמי
ראש מערכת המוספים: יעקב ארז
ראש מערכת החדשות: אברהם תירוש

יו"ר מועצת המנהלים: עובד בן עמ"י
מנכ"ל: אמיר דודזון
מנכ"ל: שמעון חפץ

| | | |
|---|---|---|
| עזריאל קרליבך | מייסד ועורך | 1948-1956 |
| אריה דיסנצ'יק | עורך ראשי | 1956-1974 |
| שלום רוזנפלד | עורך ראשי | 1974-1980 |
| שמואל שניצר | עורך ראשי | 1980-1985 |

(C) כל הזכויות שמורות ל„מעריב"

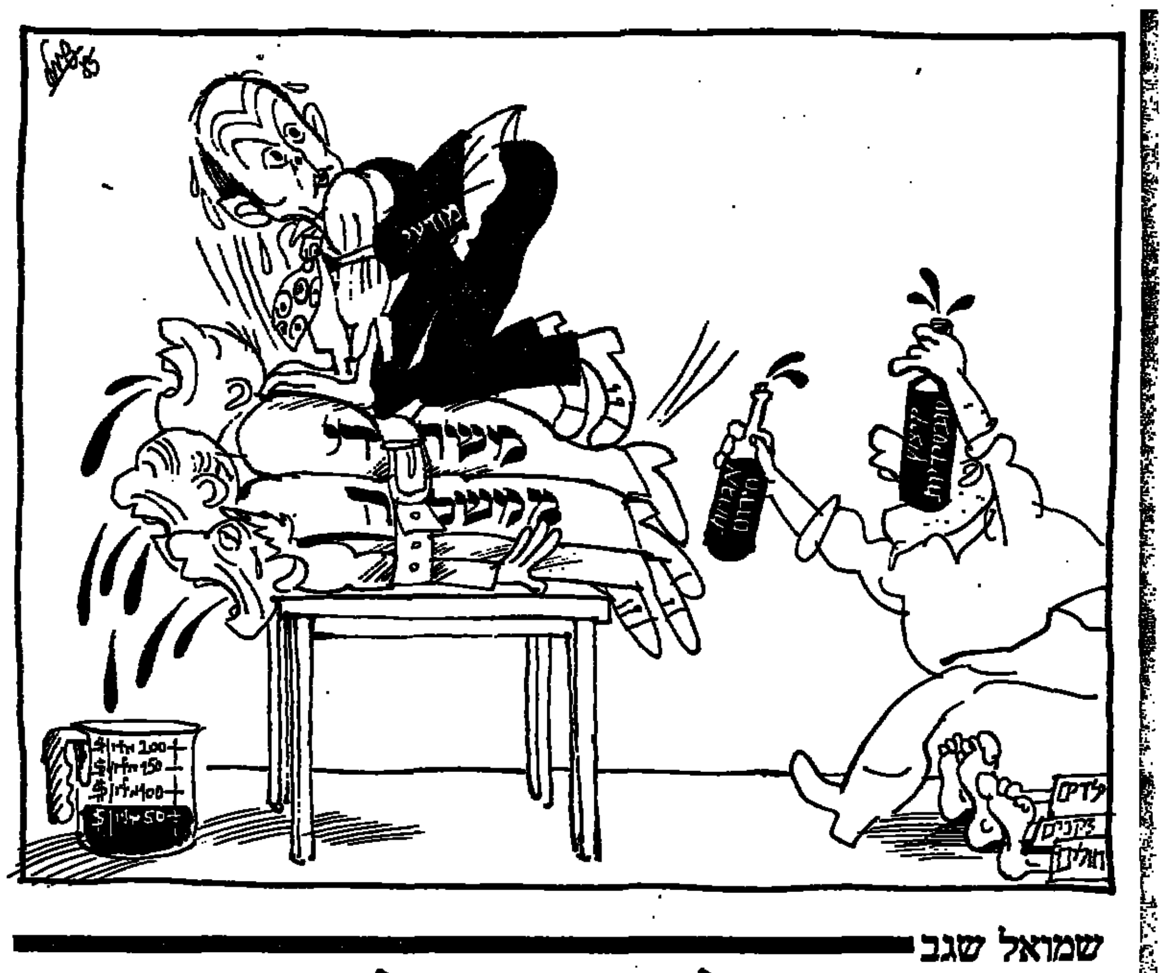

שמואל שגב

# פרשת פולארד: הלקחים

עם סיום החקירה בפרשת פולארד חייבת ממשלת ישראל ועמה קהילת המודיעין הישראלית להפיק את הלקחים הדרושים מפרשה זו ולמנוע כפילויות במלאכת איסוף המידע הדרוש לבטחונה של המדינה ולגיבוש מדיניותה הבינלאומית.

בפרשת פולארד באו לידי ביטוי שלוש בעיות עקרוניות: התעלמות מהוראות מפורשות, שיצאו למחרת חשיפתה של הרשת שפעלה בקאהיר בראשית שנות החמישים („עסק הביש") ושאסרו על הפעלתו של סוכן יהודי בארץ מגוריו; חוסר פיקוח של הדרג המדיני על פעולותיה של אחת מסוכנויות הביון; וכפילות בעבודת המודיעין.

גיוסו של פולארד והפעלתו על־ידי „הלשכה לקשרי מדע", שליד משרד הבטחון, חשפה חוסר רגישות מדהים לגבי השפעת גיוס זה על מעמדם ותיפקודם של מאות רבות של יהודים, התופסים עמדות חשובות במימשל האמריקני. ראשי המימשל בישראל לא היו זקוקים למאמר של „ניו־יורק טיימס" השבוע כדי לגלות, שיהודים רבים נחשדו בעבר בהעברת מידע מסווג לישראל. מודעות זו חייבת היתה להדליק „אור אדום" אצל אלה שאישרו את העסקת פולארד על־ידי קצין ביון ישראלי. התעלמות מהוראות קיימות לא זו בלבד שהעמיקה חשדות כלפי ישראל אלא גם סיכנה את מעמדם של מאות יהודים אמריקניים, הפועלים בשירות ממשלתם. יחלפו חודשים רבים עד שהפצע הזה יגליד ועד שאותם פקידים יהודים־אמריקניים יחזירו לעצמם את אמונם הבלתי־מוגבל של הממונים עליהם.

הוא הדין גם ביחס לפיקוח המדיני. מפאת אופיין המורכב של פעולות המודיעין והשלכותיהן האפשריות על מדיניות החוץ והבטחון של הממשלות הנוגעות בדבר, נהוגות מדינות רבות להקים גוף מייעץ – לבחינת הפעולה המוצעת ולהבנת משמעויותיה. גוף מעין זה אינו עוסק אומנם בגיוס סוכנים – דבר זה נשאר בתחום טיפולה השיגרתי של סוכנות הביון – אך במידה זה והסוכן הוא בעל רגישות מיוחדת, מובא ענין גיוסו לידיעת הדרג המדיני.

בתוקף תפקידו בבית הלבן עמד הנרי קיסינג'ר בראש „ועדת הארבעים", שבחנה ואישרה את כל „המיבצעים המלוכלכים" של הסי.איי.איי. סביר להניח, שיורשי קיסינג'ר בבית הלבן ממלאים אף הם תפקיד זה. דווקא על רקע פרשת פולארד מן הראוי להעלות שוב את שאלת מינויו של היועץ לענייני מודיעין ליד משרד ראש־הממשלה, או הקמתו של גוף מייעץ בנושא זה. התנגדותם של ראשי שירותי הביון למינוי כזה מובטחת מראש. כל אחד מהם יראה ביועץ מעין חיץ בינו לבין הדרג המדיני הממונה עליו וכל אחד מהם – וכולם יחד – יתנגדו, מן הסתם, למה שעלול להתפרש כהגבלת סמכויותיהם. אך כאן חייבת לבוא לידי ביטוי מנהיגותו של ראש־הממשלה. הוא יכול לכפות את מינוי היועץ, או את הקמתה של „ועדה מייעצת", אפילו במחיר התפטרותו של אחד מראשי השירותים. ככלות הכל, הנסיון שנצבר בעקבות מינויו של איסר הראל כיועץ לענייני מודיעין של לוי אשכול, מאפשר הפקת כמה לקחים מאותו מינוי. הכל מותנה במידת התימוכין, שראש־הממשלה יתן ליועץ. אם יימצא המועמד המתאים ואם שמעון פרס יתן לו אותם תימוכין שהוא נותן כיום ליצחק למודאי בתחום הכלכלי, אין סיבה מדוע „היועץ לענייני מודיעין" לא יוכל לתפקד באותה מידה של הצלחה.

אשר לענין הכפילויות. אף גם בלא „הלשכה לקשרי מדע" היתה כאן חריגה מההוראות קיימות. כבר למחרת „עסק הביש" הוחלט בקדנטה, ש„המוסד לביון ולבטחון" יהיה ממונה על כל פעולות הביון בחו"ל. זמקדמה פעלה היחידה, שהיתה מעורבת בפרשה זו ושבראשה אחר־כך גם את אלי כהן ז"ל, במסגרת המודיעין הצבאי. עד שבא מאיר עמית ובתוקף תפקידו כראש „המוסד" הוסיל אוטומטיה זו בעבודת המודיעין. במשך שנים אפשר היה לחשוב, שאין עוד סוכנות ביון הפועלת מחוץ למסגרת „המוסד". עד שבאה פרשת פולארד והוכיחה שאין הדבר כך.

עתה, עם התחייבותה של ממשלת ישראל לפרק את „הלשכה לקשרי מדע", מחובתה לדאוג לכך, שלא תהיה חריגה נוספת מן ההוראות הקיימות. כמי שהכיר את עבודת הבטחוני העקיר של רפי איתן, האיש שנזכר כמי שהפעיל את פולארד, ואת נסיונו המיבצעי, קשה לי להניח, שהוא לא רצה לפעול במסגרות הקיימות. אם הוא בכל זאת פעל באופן עצמאי, יתכן שלא בו האשם. על כן, טוב תעשה הממשלה אם תבטל פרשה זו כדי לייצב את ההוראות הקיימות בתחום המודיעין. נראה זה הוא נכבד מכדי שישראל תוכל להרשות לעצמה פריצת הרשות, אפילו לכמה שנים.

דן ארקין

# „הלביא" חשוב מדולארים

יתרונם של ישראל ושל חיל־האוויר שלה על אלה של מדינות ערב ועליונותה האווירית של ישראל אינם מתבטאים רק בטייסיה המעולים אלא גם בעובדה, שחלק ממטוסי חיל־האוויר בכל תקופה מיוצרים בארץ. לקנות גם הערבים יודעים: לייצר – רק אנחנו יודעים, כאן באיזור.

יש קשר ישיר בין הישגי חיל־האוויר בכל המלחמות, בין יחס הפלות מטוסים של 0 ל־100 במיבצע של"ג, בין העובדה שאנו מפילים זוג מטוסים סוריים (אפילו בטעות) לבין ה„פוגה מאגיסטר", ה„כפיר" וה„לביא". במטוסים שיצרנו בבית, שהכנסנו בהם מה שאנו רצינו, שפיתחנו לכבודם תשתית טכנולוגית חדישה, המתמודדת עם המעולות שבעולם.

הפסקת פרוייקט ה„לביא" תעמיד אותנו במקום, שפירושו נסיגה. אז תיחשף חולשתנו, כאשר לא יהיה לנו כסף לקנות מטוסים, או שלא ירצו למכור לנו בגלל איזו „הערכה מחדש" או בגלל פולארד או בגלל המורמונים. לממשלות ערב תמיד יהיה כסף לקנות ותמיד יהיה מי שימכור להן.

לקנות מטוסי־קרב אמריקניים „מהמדף" – מי ערב לכך, שתמיד ימכרו? אפ־15 ואפ־16 קיבלנו, בין היתר, תמורת ויתור על שדות־תעופה וסיני – על מה ניאלץ לוותר תמורת מטוסי ה„אפ" הבאים?

הפסקת הפרוייקט היא סטירת־לחי להשובים שבין ידידינו בקונגרס של ארה"ב, שעשו צעד חסר־תקדים וחוקקו חוק מיוחד למען ההקצבות ל„לביא". שדולה פרו־ישראלית זו, שלא תסולא בפז, כבר זועמת היום על אפשרות של הקצאת הכספים הללו למטרות אחרות. ולאילו מטרות?

ביטול הפרוייקט לא יזעזע את התוכנית הכלכלית אלא יעמיס עליה עוד כמה אלפי מובטלים בתעשיה האווירית ובעשרות מפעלים, הקשורים לייצור המטוס. כמה מאות מקצוענים אל"ף־אל"ף במיטב הטכנולוגיות של ימינו יעשו את דרכם היישר לשגרירות האמריקנית. אין להם מה לחפש פה ומי שאומר, שהם יכולים להסב את עצמם צ'יק־צ'אק לתעשיות אחרות, אינו יודע מה הוא סח.

תעשיה אווירונאוטית מודרנית מושכת ומובילה אחריה עשרות מפעלים, שמהם נדרשת עמידה בביקורות איכות גבוהות ביותר, האופייניות רק לתעשיית מטוסים. הזרמת ידע ברמות הגבוהות ביותר והזיקה לטכנולוגיות – אלקטרוניקה, אוויוניקה, לוחמה אלקטרונית, מטאלורגיה, מכ"ם – של המאה ה־20 ושל המאה ה־21. בלעדי זה נמשיך לייצר טקסטיל, גם זה בקושי. אם רק נקנה מטוסים – נהיה כמו עיראק, סוריה וירדן. כל יתרוננו בכך, שאנו אומנם קונים מטוסים, שאנו תלויים באחרים, שחלק מבטחוננו אומנם מיוצר בחו"ל – אבל הלב של מערכות נשק ולוחמה אלה הוא כחול־לבן.

לא היינו מגיעים להישגי חיל־האוויר במיבצע של"ג ללא ייצור מטוסים בארץ, אפילו הסתפקנו בקרבות גם במטוסים אמריקניים. כי בניגוד לדמות העולם הקניה, מטוס־קרב של היום איננו רק פלטפורמה נושאת חימוש אלא חלק ממערכת גדולה של פיקוד, שליטה, בקרה, התרעה ותקיפה. הפיתוח והיישום של מערכת זו קשורים קשר הדוק ליכולת לייצר מטוס־קרב וכל הנלווה אליו.

חיל־האוויר אומר, שהוא רוצה וצריך את ה„לביא" ואין המטוס הזה בא במקום מטוסי אפ־15 ואפ־16, כפי שרבים חושבים בטעות. את הוצאות הפיתוח שלו אנו מקבלים באופן שוטף מארה"ב. ההוצאות הן מגלל הייצור היקר. כאן כבר מן הראוי להצביע בקצת הזה. מה היינו עושים בתקופת האמברגו הצרפתי ללא ייצור עצמי? ואיזה נשק היה לנו אילמלא ייצרנו את ה„מרכבה"? להיפטר מתלות בארה"ב, אפילו חלקית, בתחום כה חיוני כמו חיל־האוויר, המכריע מלחמות, הוא ערך. שחשיבותו עולה לדעתנו על חישובי שקלים ודולארים של תוכנית כלכלית. הבריאה איננה אך התוכנית הכלכלית או ה„לביא": ה„לביא" חייב להיות חלק מהתוכנית הכלכלית.

שמואל שניצר

# ללא איום וללא פחדי־שווא

הוויכוח על האוניברסיטה המורמונית, הנבנית והולכת על הר הצופים, מלווה ערבוב מושגים שיש בו כדי לטשטש את העובדות וגם לבלבל את הדעת.

אוניברסיטה איננה בדרך כלל מוסד המוקם לצורך פולחן דתי. ומי שרוצה להסתמך על מגילת העצמאות, המבטיחה חופש פולחן לבני כל הדתות, ראוי לו שישאל את עצמו אם באמת מוסד אקדמי ובית יראה חד הם, ואין ביניהם הבדל כלשהו. אפשר, כמובן, להלביש מוסד אקדמי באיצטלה דתית, או לשוות לו מגמה וכיוון תיאולוגיים, אולם דומה שגם אם זאת הכוונה של כת המורמונים, קשה להחיל על מוסד כזה את העקרון של חופש הפולחן.

בצד הטענה הזאת נשמעת טענה נוספת והיא, שאם לא ירשו למורמונים להקים את המוסד האקדמי שלהם על הר הצופים, היהודים בתפוצות הם שייפגעו מכך. למורמונים יש השפעה פוליטית לא מבוטלת, ואם יצרו את צעדיהם בארץ, הם עלולים להפעיל את השפעתם זו נגד קהילות יהודיות ומוסדותיהן. ראש עיריית ירושלים, שהוא המצדד הגדול בהקמת האוניברסיטה המורמונית, סבור שכבר נגרם נזק ליהודים בעולם על־ידי עצם הדרישה למנוע את בניית המוסד המורמוני בירושלים.

כל מי שעקב אחר הוויכוח הציבורי סביב האוניברסיטה המורמונית יודע איזהו הנימוק העיקרי בעד הקמת המוסד: המורמונים, כך מבטיחים לנו, הם ידידים גדולים של ישראל. והם מפגינים את ידידותם בדרכים רבות. עכשיו מסתבר, שזו ידידות־על־תנאי: יניחו להם לבנות את מוסדם החדש בירושלים, לא ימנעו מאתנו תמיכה פוליטית ואחרות. לא יניחו להם, הרי יפנו נגדנו ונגד היהודים בכלל, כאן ובתפוצות.

לשון אחר, יש כאן שימוש בשיטת המקל־והגזר. ניתן להם את מבוקשם, לא יהיו לנו ידידים נאמנים מהם בעולם. נמנע מהם את רצונם – עוד נחוש בנחת זרועם.

צר לי מאוד, אבל סוג זה של ידידות אינו יכול שלא לעורר חשד מסוים. היא מריחה ריח של סחטנות, ולא של קירבת לבבות.

למורמונים, המונים כשני מליון מאמינים בארה"ב ועוד כמה מאות אלפים בארצות אחרות, יש כוח פוליטי מסויים. אבל יש כתות דתיות גדולות הרבה יותר ובעלות עוצמה הרבה יותר מוחצת. אין לנו שום ענין להגיע לידי התמודדות עם כת המורמונים, או עם כל כת אחרת בעולם, אבל אין לנו גם כל ענין לקבל עלינו תכתיבים של אנשי הכנסיה הזאת, או של כל קבוצה דתית אחרת, שתבוא ותתבע לעצמה זכויות בארץ הקודש באיום, שאם לא יקבלו את מבוקשם, יבולע להם ליהודים במקומות אחרים. סובלנות דתית, שלנו, וגם של אחרים, איננה יכולה להיות מושתתת על הפחדה הדדית או על עסקות של שמור־לי־ואשמור־לך. אם אנחנו מאמינים בזכותו של כל אדם לבקש פדות לנפשו בדרך הנראית לו, אין הדבר נובע מפחד של תגובה אנטישמית, ובוודאי שאין הדבר כרוך במסירת סמכויות של הכרעה בידי דתות אחרות.

ההכרעה בשאלה אם יש מקום לבנות אוניברסיטה מורמונית בירושלים או לא, היא שלנו, ולא של המורמונים. היא צריכה להתקבל על סמך החוקים של מדינת ישראל, ולא בלחץ של גורמים חיצוניים. יש להצטער צער רב על העובדה, שאלמנט של איום והפחדה השתרבב לוויכוח. יש להצטער על כך, קודם כל מפני שאינו מוסיף כבוד למורמונים ולא משקל לטיעוניהם.

השאלה אם הם באמת מוכנים להכריז מלחמה על עם ישראל עוד טעונה ליבון. הם לא פתרו עדיין את כל הבעיות הכרוכות במעמדם של שחורי־העור בכנסייתם, וספק רק אם באמת יהיו נכונים ללכת בדרך הגזענות המובהקת, ולהעמיד בסימן־שאלה גם את יחסיהם עם היהודים.

יש לקוות, שממשלת ישראל תתעלם מן האיום המרומז הזה, בבואה לפסוק בשאלה. שאם למורמונים יש כבר כוח לאיים עלינו, מה נאמר על דת עולמית כמו הנצרות הקתולית, שכוחה להרע גדול לאין ערוך מזה של הכת הקטנה הזאת?

איננו אוהבים מיסיונרים, ואיננו חייבים לתת להם בסיסי פעולה בתוכנו. הערך „מורמוניזם" ב„אנציקלופדיה בריטאניקה", שנכתב זמן רב לפני שפרץ הוויכוח על בניית הסניף הירושלמי של האוניברסיטה המורמונית, אומר, שהכת מאמינה בחובה להפיץ את תורתה ברבים.

העניין טעון בדיקה: הבטחתה ההדגית של הכת, שלא תעסוק בפעולה מיסיונרית במדינת ישראל, לא די בה. שליחי דת אינם נוהגים לעשות את כל מעשיהם בגלוי, השאלה אם החוק הישראלי דוחה בעיניהם את מה שהם רואים כחובה דתית, טעונה בדיקה מדוקדקת.

לשם כך הוקמה ועדת השרים, והיא צריכה לעשות את מלאכתה בלא פחד וללא משוא־פנים.

עמוס גלבוע

# לבנון: יורה רותחת

קירוב הטילים הסורים לגבול לבנון בא לישראל כתזכורת, שלא הכל שקט בגבול הצפון וכי הרעה – תלוי כמובן בהתנהגות הסורים ובהתנהגותנו שלנו – עלולה להיפתח משם. אבל צריך גם לזכור, שהפורענות אינה צפויה רק מטילי לבנון וסוריה אלא גם מן האדמה הלבנונית. דרום־לבנון עומדת אף היא בפני סכנת בעירה. השקט היחסי בדרום־לבנון ובישובינו בצפון הוא, ככל הנראה, זמני בלבד, ויש לברך על כל יום שעובר בלא פגע. היורה רותחת ומבעבעת שם וטוב שניתן דעתנו עליך. מה קורה שם?

ראשית, אירגון „אמל" השיעי עומד כנראה לעלות על מסלול של הקצנה. עד כה נקט הארגון, בהנהגת נביה ברי, מדיניות אחראית ומתונה מול ישראל: הוא מנע התבססות של גורמים עוינים – מחבלים תומכי ערפאת, אנשי שמאל ו„חומייניסטים" למיניהם – בשטח דרום־לבנון; הוא מנע מאנשיו לירות על ישובינו בצפון ולבצע פיגועים שרבים נכנים; והוא מנע, כל יכולתו, מגורמים אחרים לירות על ישובינו. יעדיו היו לדאוג לרווחתה של האוכלוסיה השיעית הגדולה שמצפון ל„רצועת הבטחון" ולהביא לחיסולה של „רצועת הבטחון". עד כה הוא נכשל בכל אלה: „רצועת הבטחון" בהנהגת הגנרל לחד, חרף רפיסותה, מחזיקה מעמד ויודעת להתמודד עם כ־100 פיגועים ומקרי ירי המבוצעים נגדה מדי חודש בחודשו. ואילו האוכלוסיה השיעית אוכלת מרורים וסובלת מהפגזות וירי של „צבא דרום לבנון" המגן על הרצועה. נביה ברי ותומכיו בהנהגת „אמל" נמצאים תחת לחצים פנימיים וחיצוניים לחדול מלהיות ילדים טובים ולהתחיל במדיניות של „באמו" נגד ישראל. עד מתי יוכל נביה ברי להחזיק מעמד מול הלחצים?

שנית, גורמים חומייניסטים. בעיקר אנשי אירגון „חיזבאללה" הקיצוני, החודרים בהדרגה לדרום־לבנון ומתבססים בה.

שלישית, הגבורה המרותית של „רצועת הבטחון" פרוצה למעשה בפני גורמים עוינים. זהו איזור ה„פתח־לאנד" הזכור לשימצה מן העבר המיושב בדרוזים. אוכלוסיה זאת אינה ששה לשתף פעולה עם „צבא דרום־לבנון". לדרוזים שם יותר חשוב לקיים קשרים עם אחיהם היושבים בשטח ההשפעה הסורי שבחצביא אל־דארי וסביבותיה. הפשיטה הרגלית המוצלחת של צה"ל לפני שבועות מספר על ריכוז מחבלים מארגון ג'יבריל באיזור ה„פתח־לאנד" שימשה רק תזכורת על הסיכונים הרבים באיזור זה.

רביעית, הסורים מתירים לחוליות מחבלים, מן הארגונים הסרים למרותם, לנסות ולהסתנן לישראל. לפי שעה עושים זאת הסורים בצורה זהירה ובאורח מבוקר, אך עד מתי? מתי יגיע הרגע, שטילי הסא"ם, המקשים על פעולות חיל האוויר שלנו נגד המחבלים, יקנו לסורים בטחון עצמי די הצורך כדי להתיר את הרסן ולאפשר למחבלים להשתולל?

לפני כשבועיים נתפסה חוליית מחבלים ליד גדר המערכת של גבולנו הצפוני. כוונתה היתה לבצע פיגוע מיקוח בישוב שתולה. החוליה באה מהשטח הסורי, חצתה את האיזור שבשליטת „אמל" והצליחה לעבור את „רצועת הבטחון". מה היה קורה אילו הצליחה, חס וחלילה, לעבור גם את הגדר? דווקא תפיסתה של החוליה הזו חושפת כי רצועת הבטחון איננה ערובה למניעת פיגועים נגד צפון הגליל וכי גבולנו הצפוני עובר, בסופו של דבר, בגדר המערכת ולא בצפונה של רצועת הבטחון. פירוש הדבר, שיש לחזק את „גדר המערכת" (ויעלה הדבר כאשר יעלה); ויותר מכך – פירוש הדבר, שבעתיד הקרוב מאוד נצטרך לא רק למצוא תשובה הולמת לבעיית הטילים הסוריים, אלא גם מענה ליורה הרותחת של דרום־לבנון, אם יעוף ממנה המכסה הרקיק. השאלה כיצד למנוע את המצב הלא־רצוי, שבו צה"ל יצטרך לחזור ללבנון, תעלה אז בוודאי לראש סדר העדיפויות הלאומי.

פינג פונג

שאלות לחבר הכנסת יורם ארידור, על הקיצוץ הפוגע באזרח הקטן.

# למה מודעי מרוצה

**למה תמיד דופקים את האזרח הקטן?**

קיימת אצלנו עכשיו כאילו שגזרות ללא גבול היא נוסחה בדוקה להבראת הכלכלה. המיסטיקה הזאת מתבססת על משוואה שאינה קיימת כלל. הגזמה בהטלת גזירות עלולה לפגוע בהבראה כלכלית. הנה, למשל, שחקו את השכר יותר מדי ועכשיו הוא עולה. טענו כל הזמן שנטל המיסים כבד מידי – ועכשיו שוב מעלים אותם. השרים אמנם יצאו מאושרים מישיבת הממשלה, מכיוון שלא קיצצו בתקציבם, אבל זה לא אומר שאנו בדרך הנכונה.

**גם בזמנך כשר האוצר היתה נטיה כזו לרדת כל פעם על האזרח ולבריחה מפתרונות קשים יותר?**

לא בזמני. פרט לתקופת המלחמה, אני נמנעתי מעליות מיסים ואף הורדתי מסים מסויימים. בשעתו גם מתחו עלי בקורת בשל הצעדים האלה.

**מודעי הופיע בטלוויזיה והבטיח שמעתה יפסיקו לקחת מן האזרח ויתחילו לתת לו. כדאי להאמין לו?**

אני לא רוצה להכנס להערכות אישיות על מודעי, אבל זה מקובל וידוע ששר אוצר לא תמיד אומר את כל האמת. וזה אפילו נחשב ללגיטימי.

דבר אחד ברור: עליות מיסים סותרות את מדיניותו המוצהרת של מודעי, ולכן לא היתה לו שום סיבה להראות כל כך מרוצה בטלוויזיה.

**עמנואל רוזן**

ד"ר יוחנן בדר

# למי דרוש איחוד הליכוד?

ה־20 בדצמבר עבר בשלום: הליברלים לא קיימו את איומם לפרוש מן הליכוד. מה הלאה? הליברלים לא הלכו לבחירות באורח עצמאי למן שנת 1959. אז הם ירדו ל־8 מנדטים ושותפיהם "הפרוגרסיבים" השיגו 6. שתי מפלגות אלה, בתוספת כוח חדש ובחסותו של ד"ר נחום גולדמן, הקימו לקראת הבחירות של 1961 שותפות תחת השם "המפלגה הליברלית". בשנת 1965 הם התפלגו: תנועת החירות קיבלה את הציונים הכלליים לשותפות חדשה, גח"ל שמה, ומאז נהנים הם מחלק משוריין של גח"ל ואחר־כך הליכוד. שותפיהם לשעבר, "הפרוגרסיבים", או "הליברלים העצמאיים", נחלו מאז מפלה אחר מפלה ובבחירות של 1981 לא הצליחו אפילו לעבור את אחוז החסימה ונעלמו. "הליברלים", בזכות המקומות המשוריינים להם ברשימת הליכוד, קיבלו 12 מנדטים.

גח"ל אמור היה להיות רק שלב־ביניים לקראת איחוד. הליברלים העדיפו את המצב הקיים. אולם לפני שנה לערך התמו מר דוד לוי ומר משה ניסים – בוודאי לאחר התייעצות עם חבריהם – על מיסמך, שהוא תוכנית האיחוד. נדהמתי כאשר קראתי אותה: לא זו בלבד שמר ניסים השיג לליבראלים תוספת מנדטים – 36 אחוז מן הסך־הכל, שעל־פי הנסיבות של היום יוסיפו למפלגתו 3 מנדטים, אלא הוסכם גם, ש־36 אחוזים אלה יחייבו את הצדדים לא רק בהרכבת הרשימה לבחירות הבאות אלא גם בבחירות שלאחריהן, שיתקיימו אולי בשנת 1988. פירוש הדבר: שריון מקומות בכנסת עד שנת 1992!

ומה אחר־כך? בפרט שלשם אישוש חלקם יצטרכו הליברלים לקיים מסגרת נפרדת עד לשנת 1988 ומשמעות הדבר, שהאיחוד לא יהיה איחוד של ממש.

המיסמך הנ"ל לא זכה לאהדה בתנועת החירות ומעולם לא הוגש לאישורו של המרכז (שבאחרונה אישר, לאחר ויכוחים סוערים, את הסכם האיחוד עם "לעם"), או לאישור הנהלת התנועה או מזכירותה. מקרב הליברלים היה זה מר יצחק מודעי שהתנגד להסכם האיחוד המוצע. הוא רצה ביותר הישגים. לסיכסוכים במפלגה הליברלית, שהיא ממילא מסוכסכת, נוסף סכסוך חדש. העניין נמסר סופית להכרעת ועידתם. זו התכנסה ב־20 ביוני ונתגלתה בה קבוצה חזקה יחסית, בראשות אריה דולצין ושלמה להט, שדרשו את פירוק הליכוד והליכה עצמאית לבחירות. הצעתם נדחתה. ההסכם, על־פי תוכנית לוי־ניסים, לא זכה לאישור ומר מודעי הוסמך להגיע להסכם חדש עם תנועת החירות בתוך ששה חודשים.

מר מודעי לא מיהר לחדש את השיחות עם תנועת החירות. גם בתנועה זו אבדה הנטיה לקורבנות, בפרט שה"ה דולצין ולהט ותומכיהם גמרו אומר ללכת לבחירות הבאות ברשימה נפרדת תחת השם "המרכז הליברלי", תוך ציפייה סבירה, שהבוחרים הליברליים, במידה שהם קיימים, יעדיפו לתמוך ברשימה זו, ליברלית טהורה, ביודעם ששאר המנהיגים הליברליים ממילא יבוצרו בקולותיהם של מצביעי חירות ברשימת הליכוד. יש גם השואלים: לשם מה נוסיף להעניק לליברלים תריסר מנדטים או יותר, כאשר לכל הדעות כוחם האלקטוראלי אינו עולה על 4 מנדטים ואולי רק 2?

ומר מודעי זכר את המועד שנקבע בועידת ה־20 ביוני והודיע: או שענין האיחוד יסוכם עד ל־20 בדצמבר – או שהליכוד יפורק. כוונתו היא להופיע כבר בפברואר, בוועידת תנועת החירות, בראש צירים חדשים, 36 אחוז מן הסך־הכל, ואם ישחק לו המזל לעלות למנהיגות המפלגה המאוחדת. אולם, כאמור, אין עוד בתנועת החירות התלהבות לאיחוד בנסיבות החדשות שנוצרו והיא לא הורשמה מן המשמעות של יום ה־20 בדצמבר האמור.

הליברלים עשויים להחליט על צעד חדש. הם עלולים אפילו להפתיע את כולנו בתמרון פתאומי, בלתי־מחושב. זו זכותם. זה עניינם. אך הבעיה היא מה צריכה לעשות במצב זה תנועת החירות. וכיוון שאני רחוק מן הצמרת העכשווית של התנועה, אני גם חופשי להביע את דעתי בתור כותב מאמר זה, בעקבות הסתייגויות שהזדקקתי להביע גם בישיבת הנהלת התנועה לפני חודשים מספר, וגם בישיבת המרכז. לשיקולים שהיו לי אז הוסיפו ה"ה דולצין ולהט וחבריהם שיקול נוסף: האם נניח לליברלים לשאוב מנדטים משתי בארות גם יחד?

הגיע הזמן לפתוח מחדש את חשבון חלקם של הליברלים ברשימת הליכוד. אינני מרחיק לכת – אינני מציע לחזור ולהעריך באופן ריאלי את תרומתם להצלחת הבחירות. אולם אינני רואה כל צידוק להעמיד את חלקם ברשימה לבחירות הבאות על יותר מ־25 אחוז. אולי גם זה יותר מדי. וכמובן, אין לעשות הסדרים לבחירות שאחרי הבחירות הבאות וגם אין סיבה ללחוץ להפיכת הליכוד לאיחוד. למפלגה אחידה. אם הליברלים אינם רוצים היום באיחוד זה לשמו וכל עוד הם דורשים דמי־מפתח או פריון, הרי גם לתנועת החירות יש דרישות משלה והיא תרצה לשמור על ידיים חופשיות גם להבא. אומנם, לטווח ארוך האיחוד הוא הפתרון הטוב ביותר – דווקא לחברינו הליברלים.

ספרית מעריב
הפתעת השנה בספרי שירה!
המהדורה הראשונה של הספר
„אצלי או אצלך" מאת אילן גולדהירש
נחטפה כולה
הספר שהינו מתנה אידיאלית לאוהבים
חוגג מהדורה שניה
רב מכר
מהדורה שניה
להשיג בחנויות הספרים או בספרית „מעריב"

## התוכנית הכלכלית ומחירה

התבשרנו שמדד יוקר המחיה לחודש נובמבר עלה רק בחצי אחוז. לכאורה, זהו הישג נכבד מאוד. אך האם חשבנו היטב מהו המחיר שכולנו, אבל בעיקר האוכלוסיות החלשות, משלמים? המשק למעשה משותק, מפעלים רבים מפטרים עובדים, מספר המובטלים הולך וגובר. מצב זה של קבלת דמי אבטלה וחוסר כל סיכוי לקבל עבודה, משחית ומנוון את הצעירים. חלקם יורדים מן הארץ ומחפשים את מזלם בנכר. אחרים, חלשים יותר, מצטרפים לתרבות העבריינית.

מצב האשפוז ומערכת הבריאות בכלל, הוא קטסטרופלי. הנפגעים מכך הם קודם כל, החולים, הזקנים והילדים. הביטול הפתאומי של הסובסידיה לתחליפי חלב לתינוקות רגישים לחלב פרה, מותיר משפחות רבות חסרות אונים, כי אין ידן משגת לקנות את המזון הרפואי החיוני הזה. מדיניות זו של הממשלה היא בלתי צודקת ובלתי מוסרית.

על מנהיגינו לשמש דוגמה אישית לעם להצנע לכת, להתנהגות חסכנית, להמנעות מראוותנות, ואנו עדים להפך הגמור: הטבות מפליגות לבכירים ולנבחרים, נסיעות תכופות לחו"ל, מכוניות פאר וכו'. על כל אלה יצטרכו הם לתת את הדין בבחירות הבאות.

קרית ים — שרה זמיר

## הקיצוץ – והדס החינוך

מר ישראל כהן, דובר משרד החינוך והתרבות, כותב ב„מעריב" שהוא מוטרד מאוד שכמעט כל השדולה הכלכלית בארץ התגייסה כדי להמחיש מה יקרה...אם לא יבוצע קיצוץ דרסטי בשירותי החינוך. אין מר כהן מדייק. הוא שכח מלה אחת קטנה. דורשים לקצץ גם בתקציב של משרד החינוך, ולא רק אצלו. ההבדל הוא משמעותי ביותר.

ברצוני להבהיר למר כהן שמערכת החינוך לא נהרסת עם קיצוץ התקציב. מערכת החינוך נהרסת, כאשר המורים חושבים אך ורק על המשכורות ותנאי שכר, הטבות, שנת שבתון וכיו"ב. ולא רק מערכת החינוך נהרסה בשנים האחרונות, אלא תדמית המורה השתחקה והתדרדרה פלאים. איך יכולים הורים לחשוב אחרת על מורים ששובתים כל יום שני וחמישי, וכל פעם משמיעים איומים חדשים?

ק. ביאליק — מ. נאמן

## שני צדדים למימון

חמוטל הזה, („מעריב", 9.12.85) – קובלת על מימון תלמידי הישיבות ע"י הציבור החילוני.

טענותיה חוזרות אליה כבומרנג. שכן, מדוע צריך משלם המסים הדתי לממן הצגות תיאטרון אפיקורסיות ומדוע עליו לממן את שכר השוטרים, המאבטחים את משחקי הכדורגל בשבת?

אכן, יש שני צדדים למטבע הזה של יעוד כספי המדינה לגורמים שונים. הזאת עליה להביא בחשבון, בטרם תציג שאלות מן הסוג שהציגה.

רמת גן — יוסף מנצ'יקובסקי

## כבודה של ירושלים

קראתי בסיפוק ב„מעריב" מיום 17 דנא, את הידיעה על ביטול פגישה מתוכננת עם מזכיר המדינה במשרד החוץ הבריטי טימותי רנטון, ע"י השר משה ארנס, בגלל סירובו של האורח, לבוא למשרדו אשר במזרח ירושלים, כפי שהנימוס מחייב.

אולם יותר מאשר שמר מר ארנס, ע"י צעד זה, על כבוד כהונתו הרמה, הוא שמר על כבודה של ירושלים השלמה כבירת ישראל, מפני המתנכלים לה.

ירושלים — יהושע דוייב

## 45 שנה להתנדבות

בסוף החודש הזה ימלאו 45 שנה להתנדבותה של קבוצת סטודנטים ליחידות הצבא הבריטי, בעת מלחמת העולם השניה. היה זה עת גרמניה הנאצית היתה באחד משיאי הצלחותיה וכל העולם החופשי חי בפחד מפני המגף הנאצי שכבש בסערה את רוב ארצות אירופה.

עברנו דרך ארוכה ורבת תהפוכות, עד אשר הישוב בארץ החל לראות בנו מתנדבים למען מטרה חיונית – מלחמה באויב האכזרי ביותר לעמנו. עברנו דרך קשה ומפותלת, עד אשר נזקפה קומתנו בשירות הצבאי. הפכנו ללוחמים טובים על פי כל קנה מידה ידוע; וחשיבותה הגדולה ביותר עבורנו היתה – המפגש עם שארית אחינו באירופה. גולת הכותרת של פעולותינו נחשבה – אירגון הבאת שארית הפליטה של אחינו, בדרכים־לא־דרכים ובקשיים אדירים, לארצנו.

לאחר 45 שנים, לאחר שמסמכי האימפריה הבריטית ראו מוכיחים, שיותר מכל היתה פעולתנו בתחום הנקרא „הבריחה" ו„העפלה", המלחמה החשובה מכל להקמת המדינה. יכולים כולנו לזקוף קומתנו בגאווה וגם בצניעות שתמיד איפיינה אותנו, ולומר: אשרינו.

ראשון לציון — צבי בן אשר

## ניסויים אכזריים בחיות

אני מזועזע עמוקות מכך שבארץ מבוצעים ניסויים בבעלי חיים. זהו דבר אכזרי מאין כמוהו, שאינו לכבודו של המין האנושי.

לדעתי, מי שרוצה לבצע ניסויים לכל מטרה – ואפילו למטרה רפואית – שיעשה זאת על עצמו או על מתנדבים, אך לא על בעלי החיים, שאינם יכולים להגן על עצמם. הן ערך החיים, ערך עליון ומקודש הוא ואסור

לקחת חיים, גם מבעלי חיים. לכן אני קורא לכנסת לחוקק חוק שימנע ניסויים זוועתיים ומפלצתיים בבעלי חיים ויתן להם לחיות, כמו לבני אדם.

תל אביב — ליאור ראוכברגר

## טבעוניות מוגזמת

ב„מעריב" (6.12.85) פורסמה כתבה תחת הכותרת „תרופה טבעונית הרגה פעוטה". מן המסופר בתוך הכתבה ברור, שלא ניתנה לפעוטה כל תרופה, כי אם מים בלבד. מזה אין להסיק שהמים הם שהזיקו לילדה.

כמו־כן אין להסיק שרק מים יש בהם כדי לרפא הצטננות. לצערנו הרב, לעתים קרובות נכשלים בני אדם ברצונם להיות טבעונים קיצוניים, עד כדי סיכון חייהם. חלקנו אינו עמהם ואין אנו מצדיקים אותם.

אנו גורסים שטבעונים צריכים ללמוד ולבצע תוך ידיעת כל המרכיבים את החיים ובעיקר תוך הדרכה מוסמכת של מומחים, כולל מרפאים ורופאים טבעונים. דבר זה לא נעשה במקרה זה, שקרה באוסטרליה וחבל מאוד.

דוד נחום
יו"ר תנועת הטבעונים והצמחונים בישראל

## הנוף החיפאי של סלבה נקארה

עוקב אני אחר הופעותיה של השחקנית הערביה סלבה נקארה בתיאטרון החיפאי וקראתי את הראיון שנתנה למוסף „מעריב" – „שטח פרטי". חשתי בדבריה בנימה של קיפוח בגלל היותה ערביה. אני יכול לקבוע בוודאות שאם יש לה תחושה כזו – זה רק בגלל רגש נחיתות שאינו במקומו. תוכיח העובדה שהיא זכתה ל„מקום טוב באמצע". על אף היותה רק בראשית דרכה כשחקנית ומקומה בצמרת של תיאטרון חיפה. יחד עם השחקנים הערבים מכרם חורי וג'ורג' אבו חדרה.

אני מתייחס אליה כאל עלמה צעירה וכאל שחקנית ולא כאל ערביה. ערכה כשחקנית אינו תלוי כלל במוצאה האתני. ראו לאן הגיעו השחקנים זהי ארמלי במכבי חיפה וריפעת טורק בהפועל ירושלים. הרי הם מכבירי נבחרת ישראל ושחקן יהודי שהעז להטיל ספק בזכותם לייצג את ישראל בנבחרת, הועף מיד בבעיטה מהנבחרת עצמה.

הגיע הזמן שסלבה תסתכל על הנוף החיפאי הנשקף מחלונה, לא דרך משקפיים ערביים, אלא אנושיים.

מרגיזים אותה שמות הרחובות בחיפה – „הציונות", „הרצל", „העצמאות" ואילו אני, יליד חיפה, הנני גאה ברחובות „חסן שוקרי", „עומר כיאם", „אידריזי", „בורי", „מתנבי", „יקוט", „בהיוך" ואחרים.

הנה חידה: באיזה ארץ מדובר, כאשר משרדי הממשלה הבאים נמצאים ברחובות הבאים:

בית הממשלה, ביהמ"ש, העיריה – רח' חסן שוקרי;
משרד הבטחון, לשכת הגיוס – רח' עומר כיאם;
משרד החינוך – רח' סנט לוקס;
משרד הבריאות – רח' הפרסים;

אין ספק כי 90% מהנשאלים יחשבו שמדובר באיראן או בארץ ערבית. אך אנו החיים כאן – יהודים וערבים ביחד – משמשים דוגמה נאה כיצד יכולים שני העמים לחיות יחד.

כאשר תשחק את מקבת, כפי שהיא חולמת, או את לאה ב„הדיבוק", או את „מירלה אפרת", תהיה זו סלבה נקארה השחקנית ולא „הערביה".

בכוחה של סלבה נקארה לתרום לאחוות העמים. אך היא, אולי בלי להבין זאת, מנציחה דווקא את השנאה ואת המפריד.

חיפה — עמירם דוליף

## ללמוד מהתאילנדים

צפיתי בתוכנית „ערב חדש" ב־16.12, בראיון עם גב' טחן, שבעלה עומד למשפט במצרים, בעוון הברחת סמים. כמו כן קראתי בעתון את סיפורו של היהודי לפיד על תנאי מעצרם של הישראלים שנתפסו על עבירות דומות בתאילנד. הראיון והסיפורים היו ממש סוחטי דמעות, אבל אינני מבינה את הרעש סביב כל העניין.

אני מצדיקה את גישתה של השגרירות הישראלית במצרים, שאינה מתערבת ומתיחסת לעניין כפרשה פלילית טהורה – כך צריך להתיחס לעניין כולו.

אדם שעומד לעשות מעשה – וכאן לא מדובר בעניין של מה־בכך, אלא בהברחת סמים קשים – צריך לדעת מה יכולות להיות תוצאות מעשהו, אם ייתפס.

הלוואי והיינו לומדים מהמצרים ומהתאילנדים להתיחס ברצינות לעבירות מסוג זה ולהעניש את האשמים באותה חומרה.

תל־אביב — אורלי סלר

## סוחרי־מוות

אודה ולא אבוש: אין בלבי רחמים על סוחרי סמים שנתפסו ונשפטו לעונשי מאסר כבדים.

גם לא כואב לי, אם בני אדם אלה יושבים בבתי־סוהר בחו"ל, בעיקר שהם הרחק מהחברה האנושית. כל מי שמכיר את המכורים לסמים, יודע שסוחרי הסמים הם כמו רוצחים בדם קר ובכוונה תחילה. יבואו על עונשם ואל נכביר את טוב לבנו עליהם.

פתח תקוה — שירית כהן

## להאמין בנסים

בערב של ה־16.12.85, שמעתי רקע מוסיקלי חדש לשקופיות מזג האוויר על מירקע הטלוויזיה – תפילות להורדת הגשם. כמה דקות לפני כן, הודיע קריין הטלוויזיה, שמאות חרדים התפללו תפילות מיוחדות להורדת גשמים. ואכן, עוד באותו לילה החלו לרדת גשמים.

לאחר שידור זה, לא נותר לי אלא להאמין בנסים...

גבעתיים — יהודית עמיהוד

## עזרה פסיכולוגית

עזרה פסיכולוגית וחינוכית בבעיית נישואין ומשפחה (ילדים, נוער ומבוגרים) במתכונת של קו טלפוני פתוח עם הפסיכולוג יונה בר־יעקב, המנהל מכון לייעוץ ואבחון פסיכולוגי, ניתנת בטל. 746459, 747351.

מר בר־יעקב, מרצה קבוע במועדון המרכז הקהילתי נעמת גבעתיים זה כשנתיים בנושאים אלה וכן בכמה סניפים אחרים של נעמת, הביע את נכונותו לתת שירות זה בהתנדבות.

מועדון מטיילי מעריב
כל הטיולים ומבצעי הנופש מיועדים לכל קוראי „מעריב" – ללא תשלום דמי־חבר.
מועדון מטיילי מעריב

4 להיטי סקי לחורף 1985/6
טוסקי

**אוסטריה: צל־אם־זה**
שבוע של חופשה במלון 4 כוכבים באתר הסקי היוקרתי ★ המחירים כוללים: טיסות בחברות סדירות, מלון, רכב לשבוע לזוג (או העברות למלון) וביטוח ★ היציאה: 12.1; 19.1; 16.2; 12.3 ★ המחיר: מ־495 $.

**איטליה: „וולטור"**
חופשות של שבוע באחד ממועדוני הנופש־סקי יוקרתיים „וולטור" (בפילה, מארילווה, או סאן־סיקאריו) ★ במועדונים: כלכלה מלאה, שעורי סקי וציוד סקי וכן תכניות בידור ★ היציאה: 4.1; 11.1; 25.1; 15.2; 15.3 ★ המחיר: מ־634 $ (כולל טיסות).

**סקי לצעירים**
המפגש הבינלאומי לצעירים המבקשים להנות מחופשת־סקי בשוונגאו (גרמניה) ★ המחיר לשבוע: 415 $. המחיר לשבועיים: 515 $ ★ כל המחירים כוללים: טיסות, אכסון, „סקי פאס", בידור וטיולים ★ היציאה לשבוע: 5.1; 3.3 ● היציאה לשבועיים: 12.1; 26.1; 9.2; 23.2; 9.3.

**צרפת: שאמוני**
דירות־נופש במלונות־דירות בשאמוני ואבוהאז' לרגלי המונט־בלאן, לא הרחק מג'נבה ★ המחיר לאדם בסטודיו זוגי החל מ־350 $ (כולל טיסות, 7 לילות באתר וביטוח) ★ תאריכי יציאה: 4.1; 11.1; 25.1; 1.2.

בכל התכניות: ביטוח נסיעות מקיף, כולל ביטוח סקי מיוחד – חינם לכל נוסע ★ ארגון וביצוע: „אופיר טורס" בע"מ.

**בואו לעודד את מכבי ת"א בשני משחקיה בבריסל נגד ז'לגיריס קובנה (בריה"מ)**

5 הצעות לצפות במשחקי הכדורסל של מכבי ת"א, במסגרת משחקי בית־הגמר בגביע אירופה לאלופות, ב־16 וב־17 בינואר ★ ניתן לבחור בין שהות של יומיים בבריסל (כולל מלון וכרטיסים למשחקים) לבין תכניות של 8–9 בבלגיה ולונדון או טיול של 12 יום בפאריז, בריסל ולונדון ★ המחיר: מ־131 $. ארגון וביצוע „אופיר טורס".

פרטים: „מועדון מטיילי מעריב" מערכת „מעריב", רח' קרליבך 2, תל־אביב, טל' 03-439207 פתוח ברציפות בין השעות 8.30 עד 18.00
מועדון מטיילי מעריב

# פוטר עובד בי"ח ששכח להפעיל את מקרר חדר המתים

## רות סביון בת 62 לא יכלה לזהות גופת אמה שנפטרה בבי"ח אסותא בת"א ונשמרה חמישה ימים ללא קרור

מאת ברוך נאה

מנהל בית־החולים אסותא בתל־אביב הורה לפטר מעבודתו את עובד חדר קירור המתים של בית־החולים, על ששכח להפעיל את מקרר חדר המתים בעת שהכניסו בו גופת אשה לאיכסון של חמישה ימים.

בגלל מצב הריקבון של הגופה, לא יכלו בני המשפחה לזהות את הגופה כמתחייב בחוק, ועוגמת נפש בלתי נסבלת נגרמה להם בעת הלוויה, בגלל הצחנה הכבדה שעלתה מן הגופה.

מרי הרצוג, תושבת תל אביב שהתגוררה בשנים האחרונות בבית אבות בשרון נפטרה בבית־חולים אסותא ביום שישי ה־13 בחודש זה והיא בת 93. בתה רות סביון בת 62 המתגוררת בניו־יורק שהגיעה לארץ כשנודע לה שאמה גוססת, ביקשה מהחברה קדישא לדחות את הלוויה בחמישה ימים, כדי שיתר בני המשפחה יספיקו להגיע מארצות הברית לטכס הקבורה. בבית־החולים נאמר לה כי הגופה תישמר במקום עד למועד הלוויה ואז תועבר לבית הלוויות.

"היינו כל בני המשפחה בבית הלוויות ברחוב דפנה ואז הגיע עובד החברה קדישא ואמר: קרה משהו לא נעים. הקירור באסותא לא עבד, הגופה התנפחה ונרקבה, תולעים כבר אוכלים אותה ואי אפשר לזהות אותה", סיפרה הבת רות סביון. "הייתי בשוק. הם אמרו לנו שאין מה לראות וביקשו שנסכים לקבורה ללא זיהוי נוסף. זה היה משהו מזעזע, חשבתי שאני משתגעת. אמא היתה אשה רזה והגופה שהיתה על האלונקה היתה נפוחה מאד. עמדנו במרחק מהגופה בזמן הלוויה כי היתה צחנה נוראית. האם כך מתייחסים למתים בישראל", התרעמה הבת.

בחברה קדישא בתל אביב הביעו תרעומת רבה נגד בית־חולים אסותא. יחד עם זאת ציין מזכיר החברה קדישא כי זו התלונה היחידה נגד בית החולים מזה שנים רבות.

מנהל בית החולים, ד"ר בנימין פרישמן, אמר בתגובה ל"מעריב": "זה מקרה מאד מצער. אני מבין את זעם המשפחה ומתנצל בפניה. האדם שהכניס את הגופה למקרר שכח להפעיל אותו. הוא היה עובד חדש ושכח לעשות זאת. כשגילינו את התקלה, הפעלנו מחדש את המקרר. אני מתייחס למקרה בחומרה רבה, ולמרות שהדבר לא נעשה בזדון, הוריתי למנהל כוח האדם להעביר מתפקידו את העובד".

---

# שני סוחרים בשוק בצלאל נתפסו עם "המכנסיים למטה"

## מס הכנסה חשף במקום שיטה ל"הלבנת" צ'קים

מאת עודד שחר

בעלי עסקים למכירת דברי הלבשה בשוק בצלאל נתפסו עם "המכנסיים למטה" במשימה שערכו נציגי קומנדו מס־הכנסה במקום.

אתמול הובאו בפני שופט בית־משפט השלום בתל־אביב שני סוחרים, אליהו שורץ ויצחק אברהמוב. החשודים בפתיחות בנק פרטי ל"הלבנת" צ'קים שקיבלו עבור מצרים שמכרו, מבלי להוציא עבורן חשבוניות מס.

חוקרי מס ההכנסה טענו, כי עוד גישומים רבים בשוק בצלאל שהעבירו חלק מהכנסותיהם לבנק הפרטי כדי ל"הלבינן" ואף הם יובאו בקרוב בפני שופט.

החוקרים גילו את השיטה המתוחכמת לאחר שמצאו אצל החשודים צ'קים שהופקדו באותו חשבון בנק, אולם חזרו מחוסר כיסוי. אחר הדר השופט ראובן זיו נענה לבקשת מס ההכנסה ושיחרר את שני החשודים בערבות עצמית של 30 מיליון שקלים וכן חייבם להפקיד את דרכוניהם במשרדי מס ההכנסה.

---

# שגריר ולא אמבסדור

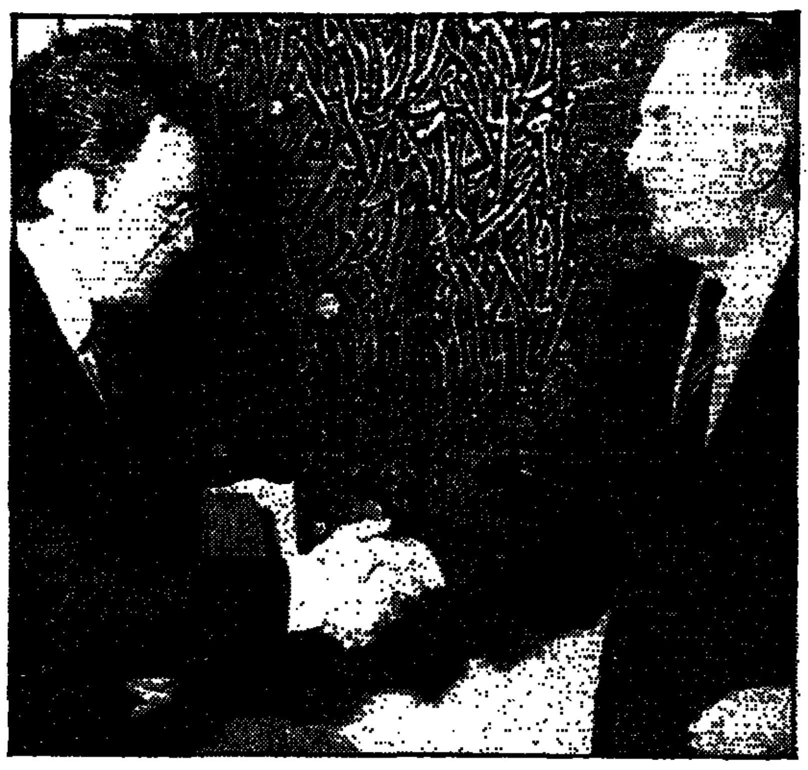

• לראשונה נוהל טקס הגשת כתב האמנה לנשיא המדינה, חיים הרצוג, בשפה העברית. מואיז (משה) שטרקמן, יהודי בן 32 בוגר האוניברסיטה העברית, הגיש אתמול את כתב האמנתו כשגריר הונדראס בישראל. (צילם יצחק אלהרר)

---

# הסנאים באים הסנאים באים

## לראשונה ניצפים בימים אלה רבים מסנאי־החרמון באתרים נמוכים בקירבת ההר

מאת מנחם רהט

מאז נתגלו הסנאים החיים בחרמון, ניצפו בימים אלה רבים מסנאי־החרמון באתרים נמוכים בקירבת ההר – בקלעת־נמרוד ובבניאס. בגולן אומרים כי זהו שלב ראשון בהסתגלותם של הסנאים לבני האדם, ולא מן הנמנע כי בזמן הקרוב יגיעו לחצרות הישובים בצפון ויטיילו בהם.

חובבי הטבע בגולן מצפים לימים שבהם לא יחששו עוד הסנאים מפני האדם – ומזכירים כי התופעה קיימת בקנדה ומשעשעת את הבריות. בקנדה מוגנים הסנאים על פי החוק והחשבים לבעלי חיים משעשעים, הנהנים בחצרות מיחס חיבה.

בחרמון נתגלו סנאים החיים בביחוד רב, סמוך להר־הבתרים בנחל שיאון. בכל מקרה שהבחינו בבני אדם, מיהרו להיחבא בחורי הסלע. "מי שהבחין בהם בהר־בתרים נחשב לבר־מזל", נכתב יהודה קנטמן, כבהל בית ספר שדה.

"מהפך" זה בהתנהגות של סנאי החרמון, בעוד תקוה כי הם יוסיפו להתקרב לבני אדם ואף יטיילו ללא חשש בינינו.

לפי שעה, לא ברור מה גרם לירידת סנאי־החרמון ממרומי ההר לתחתיותיו. אחת ההשערות היא שהסנאי נוכח שבני האדם הינם ידידותיים ונואל להתקרב אליהם. דעה אחרת היא שירידתם נובעת מ"התפוצצות" אוכלוסין במרומי ההר, או בשל חיפושים אחר מזון.

הסנאי הוא בעל חיים שגודלו כעכבר גדול וגבו שעיר ויפה. בבאי החרמון עסוי אדות וחבה, כפוד שהסנאים בקנדה כבדי אפיינים באדרתם הכהה.

---

# בחינות הבגרות שוברות את רגליהם של המתגייסים לצה"ל

## ראש מחלקת ההדרכה: רבים מהחיילים ביחידות קרביות נפגעים באימונים בגלל כושר לקוי

מאת נורית דבית

רבים מהחיילים המגיעים ליחידות קרביות נפגעים בשלב הראשון של אימוניהם, בעיקר בגלל כושר גופני לקוי. לרוב, סובלים החיילים משברים ברגליהם בממסעות, ריצות ואימוני מאמץ. על כך מסר אתמול אלוף יוסף פלד, ראש מחלקת ההדרכה בצה"ל, במסיבת עיתונאים בה הוצגה תוכנית משותפת לצה"ל ולמשרד החינוך, שמטרתה להכשיר שמיניסטים לקראת גיוסם לצה"ל.

רוב בוגרי השמיניות מתגייסים לצה"ל בכושר גופני לקוי ביותר. מסיבה זו, הם אינם מסוגלים לעמוד בלחצים ומתקשים להשתלב במהירות הרצויה, בפעילות הצבאית המבצעית. מצב זה, כפי שתואר על ידי אלוף פלד והאל"מ דוד, הממתנה על כושר קרבי בצה"ל, מדאיג ביותר את שלטונות צה"ל, שהחליטו לנקוט בפעולה מיידית לשינוי המצב.

שר הבטחון יצחק רבין נפגש אתמול בעניין זה בבית יד לבנים עם כאלף שמיניסטים מבתי־ספר בתל אביב והציג בפניהם את חשיבות נושא הכושר הגופני. מפקד יחידת צנחנים, אל"מ נחמיה אמר בתשובה לשאלת שמיניסט, כי הבעייה של כושר לקוי גורמת להפסד זמן באימוני החיילים.

דברים חמורים במיוחד אמר לתיכוניסטים ד"ר הלל רסקין, מנהל היחידה לחינוך גופני באוניברסיטה העברית: "התופעה הנפוצה של מחלות לב וכלי דם, שממנה סובל אחד מכל שני תושבי ישראל, מתחילה אצלכם".

בשנת הלימודים הנוכחית, הוכנסה למערכת הלימודים לבגרות תוכנית חדשה בשם "בוא נתגייס בקושר", שנועדה להכשיר את השמיניסטים גם לכושר גופני משופר. ההחלטה לה תמקד דווקא בשמיניסטים נפלה בעקבות מחקרים שנעשו באחרונה, בארץ ובחו"ל, והמגידים כי מצבם של תלמידי כיתות יב' גרוע יותר מזה של תלמידי כיתות י', בגלל תשומת הלב הרבה שהם מקדישים לבחינות הבגרות.

---

# גינדי כבר הספיק להוציא "ויזה" לארה"ב

## המידע החסוי שהציגה התביעה שיכנע את השופט לעצור את הקבלן עד תום ההליכים ★ גינדי: אערער ★ "שוב לא אעשה דבר שלילי", השיב לשאלה על הרגשתו – שבועיים לאחר נסיון ההתאבדות

מאת איה אורנשטיין

• אברהם גינדי

שופט בית־המשפט המחוזי בתל־אביב יעקב מלץ קיבל אתמול את עמדת פרקליטות מחוז המרכז והחליט לעצור את הקבלן אברהם גינדי עד תום הליכים נגדו.

השופט מלץ השתכנע כי קיים חשש שאם ישוחרר, עלול גינדי לצאת מהארץ ולשבש את הליכי המשפט נגדו. התובעת עו"ד דורית שפירא הציגה בפניו מידע חסוי שלפיו הוציא הקבלן "ויזה" לארצות־הברית.

השופט עוד קבע בהחלטתו כי התביעה הרביזה שקיים סיכוי סביר להרשעתו של גינדי. הקבלן נאשם בעבירות מירמה בנסיבות מחמירות, גניבת כספים, זיוף מיסמך ושיבוש הליכי משפט.

פרקליטיו של גינדי, עורכי הדין מיכאל קירש ואפי נסקי הודיעו כי יגישו ערר על ההחלטה לבית־המשפט העליון.

בעת הדיון ישב גינדי מתוח מאד על ספסל הנאשמים ושיחק בעצבנות בעט הזהב שהחזיק בידו. כאשר הבין שהשופט החליט לעצרו, הביט לעבר אחיו, עו"ד יעקב גינדי, ונד בראשו באכזבה. לאחר הדיון, הוקף הקבלן בעיתונאים ובצלמים והשתעל להדיק. כאשר נשאל על המזל שלו – רמז לנסיון ההתאבדות שלו לפני כשבועיים – השיב: "מותר לעשות? לא אעשה עוד שום דבר שלילי".

---


# הבהרה ואזהרה

לאחרונה, במסגרת מסע זדוני כנגד ההתישבות ביהודה ובשומרון, הופצו ידיעות על ידי אמצעי התקשורת לפיהן הישוב כוכב יאיר – פאר ההתישבות בשנים האחרונות – קשור במעשים שאינם כשרים.

הננו מבהירים בזאת כי כל הידיעות האלה חסרות שחר ובשקר יסודן.

אנו מזהירים כי כל מי אשר יתן ידו להפצה או לפרסום של ידיעות ממין זה יהיה צפוי לתביעת הוצאת לשון הרע ולתשלום פיצויים.

פיתוח כוכב יאיר
אגודה שיתופית בע"מ



חינם! 3 ימי נופש חגי במלון 4 כוכבים
לכל הרוכש מערכת סטריאו. המבצע לשבוע בלבד
החלף ישן בחדש
עד 12 תשלומים דולריים במסגרת עסקת מימון
סטריאו בסיטונות
★ סטריאו בחלקים: מרנץ, טלדסטאר, סנסוי, אקאי ... מ־690,000.–
★ טייפים־דק: אקאי, סוני, שארפ, סנסוי, טיאק ... מ־190,000.–
★ רסיברים: לקסמן, סונו, J.V.C., לורנץ, סנסוי, רוטל ... מ־249,000.–
★ פטיפונים: C.E.C., דואל, לנקו, נשיונל, מרנץ ... מ־160,000.–
★ המרכז לרמקולים בחצי מחיר עם שריטות קלות ★ ללא תוספת מע"מ
סטריאו־ויזיה, העליה 62, תל־אביב. פתוח מ־10.00 עד 13.00, 16.00 עד 19.00



ספרית מעריב
על החתום
מאת אפרים אילין
הופיע חדש
להשיג בחנויות הספרים בכל הארץ או ישירות בחנות ספרית מעריב, דרך פתח תקוה 72א', ת"א. טל. 03-332211



הנהג
עשה לך מנהג – קח עמך חייל לדרך



ההפגנות האחרונה!
לנטקס (1981) בע"מ
היחידים עם
אופנת הקטיפה הסרוגה של כפכף
והרבה מציאות אופנתיות בחנות המפעל (לשעבר)
ת"א, רח' חומה ומגדל 20 (ליד רח' המסגר, מאחורי בית לנצ'יה) פתוח כל יום: 8-17, שישי: 8-13
ההפגנות האחרונה!



מטעמים בסגנון עולמי

אוסף מאכלים מארצות תבל מוגש מדי שבוע לקוראי "סגנון". המתכונים הותאמו למטבח הישראלי והם מלווים בצילומי צבע מספרי הבישול של ספרית מעריב. "מטעמים בסגנון עולמי" מודפסים על עמודי כרומו.

בנוסף למתכונים מגיש "סגנון" לקוראיו:
☆ תחבולות במטבח
☆ הדרכה, עצות ופטנטים של בישול
☆ סיפורים קולינאריים
☆ הצעות חיסכון
☆ דיווח על מה שקורה כאן ועכשיו בתחום הגסטרונומי

העמודים של המדור החדש "מטעמים בסגנון עולמי" מיועדים לתלישה. גיזרו ושימרו אותם. גיזרו גם את התלוש המופיע בכל חוברת.

כל האוסף 10 תלושים יוכל לקנות בספרית מעריב כל ספר מספרית הבישול של מעריב בהנחה של 50%. כל האוסף 20 תלושים יוכל לקנות את האנציקלופדיה לבישול בהנחה של 50%. בקרוב יפורסם תלוש הזמנה עם רשימת ספרי הבישול של ספרית מעריב.

חפשו כל שבוע ב"סגנון" את "מטעמים בסגנון עולמי"



ספרית "מעריב"
הופיע ★ חדש
קספרוב המלך
מהלך הרוקב לאליפות העולם בשחמט, שנערך במוסקווה
מאת שאול הון
תיאור המאבק הדרמטי, שבו הודח אלוף העולם אנטולי קרפוב בידי הצעיר הנמרץ גארי קספרוב. העיתונאי שאול הון, חבר מערכת "מעריב", מביא בספרו את כל 24 המשחקים בביאורים של רב־אמנים מהשורה הראשונה בעולם. בספר מובאים בתיאור חי ושוטף גם סיפורי רקע מאחורי הקלעים, בצירוף תמונות ורישומים ודיאגרמות מאירות עיניים, שלא נראו עד כה בארץ.
הקורא כמו נמצא בחדר התחרות במוסקווה!
להשיג בחנויות הספרים ברחבי הארץ, או ישירות בחנות ספרית מעריב, דרך פ"ת 72א', תל־אביב.
ספרית "מעריב"

מצאתי מציאה
בחנות המפעל של לודציה
עודפי יצור
יצוא סוג ב'
חולון: איזור התעשיה, רח' מסדר 2
פתוח בימים א'־ה' מ־10.00-17.30
יום ו' – 08.00-12.30



מצברי שלו
דרך ההגנה 102 ת"א.
בסיטונות ובודדים
378355
20% הנחה



למכירה בהזדמנות
בנין תעשייתי ומסחרי
פנוי! 2200 מ"ר
בדרום תל־אביב
כניסה מיוחדת לפריקה וטעינה
טל. 03-650611
בין השעות 09.00-14.00



מה קורה?
Newsweek
יותר חדשות · יותר צבע · יותר מעניין
יותר צילומים · יותר מידע
SPECIAL ISSUE
• Looking back at 1985
• Interview: Winnie Mandela
השבוע: בניוזוויק
השבועון הבינלאומי המצוטט ביותר בארץ ובעולם.
ספרים ועיתונים זה סטימצקי

# כסף למיוחסים

**בעוד משרדי ממשלה נאבקים על כל דולר בתקציבם – אם להתעצמות צבאית או לתמיכה בחולים ונזקקים אחרים – זורמים מיליארדים של שקלים למאות מוסדות וארגונים, דתיים וחילוניים, שרובם אינם מוכרים לציבור ● אלה הם „הכספים הייחודיים", שחלקם נכפו על תקציב משרד החינוך בתוקף הסכמים קואליציוניים והמחולקים ללא שום קריטריון לפי עוצמת הלחץ שמפעיל ח"כ זה או מקורב מפלגתי אחר למען אנשי שלומם, ללא קשר למצבם הכלכלי ● כך למשל מקבלת השנה „קרן חינוך אל המעין" 2,4 מיליארד שקל; תלמידים מקבלים תמיכה לפי השתייכות דתית; ואילו מכל בתי „יד לבנים" בארץ זוכה ב„כסף ייחודי" (עשרות מיליונים) רק „יד לבנים" בדלית אל־כרמל ● ועדה שמינה שר החינוך עומדת להמליץ על „שינוי סדרי עולם" בנושא אך הסיכוי אפסי, משום שאינה מוסמכת לטפל בהעדפות הנובעות מהסכמים קואליציוניים**

מאת נורית דברת

עם מקבלי הכספים הייחודיים, הניתנים ברובם ללא כל קריטריונים באמצעות משרד החינוך, נמנים לא רק מוסדות החינוך העצמאי־חרדי (של אגודת ישראל) ולא רק מוסדות ממלכתיים דתיים הקשורים במפד"ל ובמורשה; בין אלה המקבלים סכומי עתק, במשך שנים, כלולים גם מוסדות וגופים שונים הקשורים – במישרין או בעקיפין – למפלגות פוליטיות מהימין ומהשמאל, וההחלטה לתת להם סיוע קבוע נתקבלה כחלק מהסכמים, הטבות ולחצים שונים. אחרים הוכנסו לרשימה המיוחסת בגלל קשרים אישיים עם אנשי ציבור, שהשיגו למענם את ההטבות המפליגות.

בימים אלה שב עלה לכותרות עניין חלוקת הכספים לגורמים דתיים, פרי ההסכמים הקואליציוניים, בעקבות פנייה לבג"ץ. הפונה הוא אחד מאותם גורמים דתיים מקבלי הכספים, „המרכז לחינוך דתי", שחש עצמו מקופח לעומת חבריו לרשימה בגלל עיכוב בהעברת הכספים הייחודיים.

כל התשלומים התמסרו ואף מופיעים בספרי תקציב ותקנות של משרד החינוך, המקבלים תוקף חוקי של הכנסת. במשך השנים תפחו הסכומים והתארכה רשימת מאות המוסדות והגורמים המקבלים נתח מ„העוגה" התקציבית הייחודית. עד התקופה האחרונה לא נעשתה בדיקה לגבי הצורך בהמשך מתן התשלומים, על פי מצבם האמיתי של המוסדות ומצב התלמידים הלומדים בהם. מתברר כי שיקול זה היה האחרון.

הכספים הייחודיים, שאינם מעוגנים בקריטריונים ברורים, מקפחים מוסדות ותלמידים הזקוקים לכספים יותר מאחרים, שחוטאם בכך שאינם כלולים ברשימה. האפליה בחלוקת הכספים בולטת במיוחד בהשוואה בין מוסדות הזרם העצמאי־חרדי לבין המוסדות הממלכתיים. מנתונים רשמיים (של משרד החינוך) שהוצגו גם בבית המשפט הגבוה לצדק, בפניית „המרכז לחינוך דתי", מתברר כי אף־על־פי שרק 5.5 אחוזים מכלל תלמידי מערכת החינוך לומדים במוסדות העצמאיים, הרי שהסכומים המועברים אליהם מכלל תקציב המשרד גבוהים בהרבה. התקנות הייחודיות, במתכונתן הנוכחית, מאפשרות כפילות בהעברת הסכומים, מסעיפים שונים, גם באמצעות משרד החינוך וגם באמצעות משרדי ממשלה אחרים.

יו"ר הועדה גולדברגר

החינוך הממלכתי־דתי זכה גם הוא לנתח כספי נכבד יותר מחלקו במערכת החינוך. אף שרק 20 אחוז מכלל התלמידים משתייכים לזרם זה, איפשרו התקנות הייחודיות להעביר למוסדות וגופים דתיים סכומים נכבדים למטרות שונות. בין השאר קיבלו הישיבות שלו „תוספת דיפרנציאלית", ומוסדות אחרים קיבלו תוספת ללימודי דת, להעסקת רבנים ועוד, הכל מעבר לתקציבים שהועברו ממילא על־ידי משרד החינוך ובלא שנעשתה בדיקה של ממש לגבי הצרכים והמצבים. השנה, עם חילופי השרים (עזיבת השר מהמפד"ל ובואו של נבון מהמערך), קטן לראשונה הנתח של החינוך הממלכתי־דתי ב„עוגת" תקציב משרד החינוך.

מצב אבסורדי זה, של חלוקת מיליארדי שקלים מתקציב החינוך ללא קריטריונים למוסדות חרדיים אנשי ציונים, למוסדות ממלכתיים דתיים וחילוניים כאחת אמור להשתנות – לפחות באורח חלקי – אם תתקבלנה כל המלצותיה של ועדה מיוחדת שמינה שר החינוך לפני מספר חודשים. הועדה, בראשות יועץ השר ד"ר דב גולדברגר, עומדת לפני סיום עבודתה והמלצותיה תועברנה לאישור היועץ המשפטי לממשלה פרופ' זמיר.

השינוי שיחול עם הוולת התקנות המסודרות לא יבטל כליל את המצב הבלתי שוויוני השורר כיום, שכן הועדה אינה מוסמכת לטפל בהעדפות הניתנות במסגרת הסכמים קואליציוניים בין המפלגות.

מי הם מקבלי הכספים הייחודיים מתקציב משרד החינוך? להלן מספר דוגמאות מקריות:

„עת־מול", עתון שמוציאה אוניברסיטת תל אביב – תמיכה בסך עשרות מיליוני שקלים, שהורחבה בהרבה מהגידול הריאלי (בועדה שואלים: „מדוע שלא יהיה סעיף אחד לגבי כל העתונים וכתבי העת הזקוקים לתמיכה? מדוע עתון זה הוא סעיף נפרד ובלבדי?"); מכון סאלד למחקר חברתי – מאות מיליוני שקלים (הערת הועדה: „יש לקבוע סעיף לכל מכוני המחקר הנזקקים ולא לתת בשיטת האיפה ואיפה"); בית ספר „חוגים" – כיסוי גרעונות בסך עשרות מיליוני שקלים; בית ספר „בליגסברג" בירושלים – תמיכה של מאה חמישים וחמישה מיליוני שקלים (באפריל 85); והמעניין מכולם – בית ספר מקצועי בסמ"ת בחיפה, שכמו בשנים קודמות זכה גם השנה בתמיכה נכבדה – 490 מיליוני שקלים (!), לפי חישובי חודש אפריל (על כך אומרים בועדה: „לא ברור לנו מדוע דווקא בית ספר זה של בסמ"ת מקבל תמיכה מיוחדת ועוד בגודל כזה").

מכל המדרשות דווקא „מדרשת שדה בוקר" מקבלת תמיכה ייחודית בסך מיליארד מאתיים עשרים וחמישה מיליוני שקלים (אפריל 85) ובועדה הסכימו: צריך לקבוע סעיף „מדרשות", עם קריטריונים ברורים, לפי מספר תלמידים, מורים וכו'; עשרות מיליוני שקלים יועברו להשתתפות במוסדות ביתר, שהועדה כלל אינה יודעת כמה חברים משתתפים בפעילותם. יותר מחמש מאות מיליוני שקלים יועברו ל„מכון להכשרה טכנית", במקום שיועברו באמצעות סעיף כללי – „מכונים טכניים" – לכל המכונים הזקוקים לסיוע. „מורשת יהדות בבל" זכתה בשלושים מיליוני שקלים (באפריל 85) ותנועות המימונה זכו אף הן לתקנה ייחודית המקנה להן סכומים נכבדים מדי שנה בשנה. מדוע – שואלים בועדה – לא יקבעו סעיף אחד לעדות, לפולקלור, והכספים יועברו על פי גודלן, חבריהן וכו'?

כיצד קובעת תקנה ייחודית כי יש להעביר רק ל„בית יד לבנים" אחד במדינה – בדלית אל כרמל – תמיכה נכבדה, בעוד ששאר עשרות הדומים לו אינם מקבלים דבר ממשרד החינוך? לאיש אין על כך תשובה מוסמכת. לא פעם ההחלטה לתת לאחד גורמת גם לכך שיתנו לאחר. כך למשל, כשצריך להעביר מאות אלפי דולארים לבית ברל לכיסוי גרעונו, זוכה בסכומים דומים גם מכון ז'בוטינסקי. וכשמדובר במוזיאונים – מוזיאון ישראל מופיע בתקנה נפרדת ומקבל 858 מיליוני שקלים (באפריל 85) ובית התפוצות 705 מיליוני שקלים.

אין ויכוח על הצורך בסיוע למוזיאונים, אך מדוע לא בסעיף אחד שוויוני – „מוזיאונים" – ממנו יקבלו כל המוזיאונים על פי אמות מידה ברורות? בועדה חוששים שאפליה זו תגרור בנושא של דבר תביעות לבג"ץ מצד כל המקופחים, שאינם שייכים ל„קליקות" אלה ואחרות.

„מאחורי כל תקנה ייחודית צריך לחפש את חבר הכנסת או איש הציבור בעל הקשרים, שהצליחו להשיג את התנאים המועדפים", כך נענינו כשביקשנו לברר את הסיבות למצב האבסורדי.

כשניסינו לבדוק מי הם, מה מעשיהם ומדוע ניתנת התמיכה בעניינו, כי זו הוחלטה ישנה ולא תמיד ידוע מדוע ניתנה. כך מקבלים להוראת מלאכה ב„ישובים מרוחקים", לפרוייקט כצנלסון, למרסר מגדל אור, למרכז קנדה באוניברסיטת תל אביב, לנוער שוחר הקלאות, לקרן מילגות להנצחת אבות ההתיישבות, לקרן חינוך „אל המעיין" (של ש"ס), לתכנית שורש באוניברסיטה העברית ועוד ועוד.

כשמדובר בקרנות ומילגות מצאנו סעיפים מעניינים במיוחד: מילגה על שם השר חזני מחולקת עשרות מיליוני שקלים לתלמידים בישיבות הסדר, אותם אין משרד החינוך מתקצב כלל. קרנות „על שם" הן דבר נפוץ ברשימת הכספים הייחודיים. אך עולה על כולן הקרן על שם שיפמן ז"ל, סגן שר התחבורה לשעבר. קרן זו, שהוקמה בדרישת „מורשה" כחלק מההסכם הקואליציוני, מיועדת למרכז ישיבות בני עקיבא ואמורה להעניק 315 מיליוני שקלים (במחירי אפריל 85), שהם כגודל כל תקציב משרד החינוך המיועד לחלוקת מילגות לתלמידים.

לא רק הסכום שמעביר משרד החינוך לקרן הוא המתמיה; מתמיהות גם תקנות חלוקת הכספים על ידי אנשי הקרן. מתברר כי בסיוע הסלקטיבי יוכלו לזכות רק תלמידים שהם חברי תנועת בני עקיבא, ביניהם הלומדים בישיבות הסדר ומכונים ביש"ע ובגולן. הועדה לבדיקת קריטריונים החליטה להתנגד לתנאים, הקובעים למעשה שלא די להיות דתי כדי לזכות בסיוע, אלא צריך גם להיות חניך בני עקיבא לשם כך.

בתקנות המיועדות לזרם העצמאי פגשנו את האבסורד בהתגלמותו – ארבע תקנות נפרדות מעניקות לגני הילדים של אגודת ישראל מאות מיליוני שקלים, כולם מעבר לבסיס הקבוע שלפיו מחלק משרד החינוך את תקציבו לגנים. מתברר שכל קבוצת גנים „שייכת" לחבר כנסת אחר של האגודה, שעל פי יכולת ההתמקחות שלו זכו הגנים בהטבות.

מבקר המדינה מתח באחרונה ביקורת חריפה בעניין חלוקת התמיכות הייחודיות ומדו"ח שפירסם מתברר, כי משרד החינוך לא עמד על כך שיוגשו לו דו"חות כספיים מאושרים וכי חלק מהמוסדות קיבלו תמיכות מכמה גופים בעת ובעונה אחת והשתמשו בהם שלא על פי נתוני הצרכים שמסרו. עתה, לאחר קביעת הקריטריונים, מבטיחים במשרד החינוך: „ייעשה סדר בבלגן שהורתו בחטא". המוסדות ייאלצו לדווח על מספרי תלמידים, מורים ושיעורים מיוחדים, שלמענם יקבלו תמיכה ייחודית.

הזדמנות אחרונה!

לרגל ספירת המלאי, כל חנויות דניש ומחסני המכירה יהיו סגורים ב־31.12, עד לתאריך זה אנו מציעים את כל פריטי הריהוט בהזדמנות:

עד 40% הנחה

המלאי מוגבל! כדאי להזדרז!

דניש 13 – אפשרות ל־13 תשלומים שקליים שווים, לבעלי כרטיסי אשראי ויזה, ישראכרט ודיינרס קלוב.

דניש – הכנס עוד היום לאחת החנויות

חנויות: רמת־גן: דרך ז'בוטינסקי 104. תל־אביב: כיכר המדינה, פינת ויצמן. ירושלים: רח' שמאי 16 חיפה: רח' טשרניחובסקי 35, סטלה מאריס, כרמל צרפתי. באר־שבע: רח' חברון 4. מחסני מכירה: פתח־תקוה: קרית אריה, רח' אפעל 18. חיפה: מפרץ חיפה, צומת קרית אתא, שד' ההסתדרות ביתן 3. ירושלים: יד החרוצים 4, אזור התעשיה תלפיות. דניש מרקט: נצרת: אזור התעשיה הישן, רח' הכבד 7.

ויסבסקי מילון דנבר

מענק מיידי

על חשבון הבנק

ב"טפחות למתמיד"

רק בבנק טפחות אתה מקבל מענק מיידי של 6%—10% בתכנית החסכון "טפחות למתמיד" במסלול הפקדות חד־פעמיות.

"טפחות למתמיד" מותאמת לתנאים השוררים כיום במשק ומבטיחה לך היום יותר מתמיד רווח ריאלי בטוח ושקט נפשי.

ב"טפחות למתמיד" יתרונות: בנוסף למענק שתקבל על חשבון הבנק תיהנה מיתרונות נוספים:

- ריבית מצטברת וצמודה.
- הצמדה מלאה למדד.
- מענק מדד בגין חודש משיכה
- פטור מיידי ממס על כל הרווחים.
- אפשרות משיכה בתום שנתיים או בתום כל 6 חודשים לאחר מועד זה.

המבצע לתקופה מוגבלת ולהפקדות של מיליון שקל ויותר

אל תתלבט בוא ל"טפחות" וקח מענק על חשבון הבנק.

★ כפוף לתנאי המענק.

הראשון שנתן משכנתאות מסביר פנים לחוסכים בטפחות!

בנק טפחות

במעמקי הג'ונגל האפריקני, עמוק עמוק במערות מסוכנות, טמון אוצר. ההרפתקה של כל הזמנים!!!

# „מכרות המלך שלמה"

## ריצ'רד צ'מברליין

בסרט ההרפתקאות החדש והמרתק

הפקת ענק של מנחם גולן ויורם גלובוס

„תל־אביב" תל־אביב 4.30, 7.15, 9.30

„אדיסון" ירושלים ★ „עצמון" חיפה

„אורדע" רמת־גן ★ „סבוי" חולון

„עצמאות" בת־ים


## טלוויזיה כללית

17.30 „תרבותה מאיר"
18.00 „באותו ענין" – סדרה שבועית. המעלה בעיות של תלמידי תיכון, בדרך של פסיכודרמה ומשחקי תפקידים. מנחה: יעקב נאור
18.32 „מליד גולד" – תכנית בידור מיוחדת לרגל חג המולד
19.00 „מפגש בין תרבויות" – פרק אחרון: „אירופה ואיי האוקיאנוס השקט". התרבות המתוחכמת, שפיתחו השבטים באיי האוקיאנוס השקט, הדהימה את מגלי הדרום, הפולחנים של השבטים השפיעו על האומנות הסוריאליסטית
19.30 חדשות (בערבית)
20.02 „שלושה בדירה אחת" – שם הפרק: „הנערות". לג'ק ולג'נט יש סיבות מספיקות לחשוש שסינדי בחטפה, והם יוצאים להציל אותה
20.30 „בולבוטק"
21.00 מבט לחדשות
21.40 מבט שני
22.20 „ימי תענית" – דרמה אנגלית
23.45 מבזק של מקום וחדשות
23.50 מיסת חג המולד של העדה הקתולית – שידור ישיר מבית־לחם

## לקראת שידור

### „ימי תענית" – דרמה אנגלית

(„טלוויזיה כללית", 22.20)

סיפורו של פול בלייק, נער בן 12, שחי ולומד בפנימיה של בנים באנגליה, פנימיה שבעבר ניהלו אותה הוריו. ההורים נהרגו בתאונת מטוס, המוסד נתון עתה באחריותה של סבתו.

בימי חופשת הפסחא, פול הוא הילד היחיד שנשאר בפנימיה. מערכת יחסים מתוחה קיימת בינו לבין מנהל המוסד ורעייתו, השואפים לקבל את המוסד תחת חסותם. באווירה של ניכור ובדידות מוצא לו הנער פול ידיד נפש, שרה חניק במוסד.

את מחזהו של מייקל ווילקיקס הפיק השנה הבי.בי.סי. שחקן הקולנוע הבריטי האריי אנדרוז מופיע בתפקיד המורה הידיד. השחקן דיוויד לנגנון (הופיע ב„ארונים ומשרתים"), מופיע בתפקיד מר אדוארדס, מנהל המוסד.

19.15 חיים ובריאות (ערוץ 3)
19.30 חדשות בעברית
19.45 לקט שירים
20.00 חדשות בערבית
20.30 „זה בסדר" – סידרה קומית אנגלית
20.40 סידרה יומית בערבית (ערוץ 3)
21.00 „לקראת שנות אלפיים" – חידושים בטכנולוגיה
21.10 „מור הדרקון השחור" סידרה היסטורית
22.00 חדשות באנגלית
22.20 סרט קולנוע
24.00 העברת מיסת חג המולד מהוותיקן

## טלוויזיה לימודית

08.15 חשבון משום ד' – המרחק
08.40 בלי מילים – ב – ד
09.00 אנגלית ח
09.20 מרקי המבע היד – העיכול
10.10 אנגלית ד'
10.30 „הגיל הרך – רחוב סומסום"
11.00 צרפתית
11.15 חשבון ה – כפל בשברים
11.30 גיאוגרפיה ד"ב' – סלעים ומינרלים
12.00 ארץ מולדת – היציאה מן החומות
12.25 ספרות (עליונות) – אריפוס המלך – התאשמותו של אריפוס
13.00 מוסיקה עלידי העשרה – המשולש המוסיקלי – באך העוגב
14.00 קשה להיות פינגווין – צוות חוקרים יוצא על סיפונה של שוברת קרח בשורות הקרח של אזור הקוטב הדרומי ומטרתם ללמוד על התנהגותו של הפינגווין באדלי. הסרט מתאר את מחזור חייו של הפינגווין וכן מלחמת הקיום של הגוזלים הרכים
15.00 רחוב סומסום – חגיה אמרה – מה זה הגר „אתניקי"
15.30 קשת ועקן – תן לי את יבנה – דמותו של רבן יוחנן בן זכאי מוצגת על הרקע ההיסטורי של ירושלים הנצורה ערב החורבן. דברי האגדה והמקורות מציגים את אופי המאבקים בין הפלגים השונים בעם, ומבליטים את אישיותו היהודית של רבן יוחנן בן זכאי ופעולתו
16.00 מרפר נחמד – סוכב לצחוק – ידיד הגלים היום לא לצחוק. אפי, עזרא ונולי עושים את כל המאמצים להצחיק אותו ע"י כך שהם מספרים לו בדיחות. רק דודה ציפה מצליחה את הבלתי־יאומן. ידיד צוחק צחוק גדול ולבבי ובגלה שכל שעשה קודם היה רק בצחוק
16.30 איזים – פרק 20: הלומות על העיפה – צילה רוצה להשתתף בתחרות הסיפנים. מאריק גונב את הסיפן שבנתה. מושש שתזכה בתחרות
17.00 ערב חדש – מנחה: גדעון רייכר

## טלוויזיה ירדנית

17.20 סרטים מצויירים
17.45 במשחקי ילדים (ערוץ 3)
18.00 „מסביב לעולם ב־80 יום – סידרה מצויירת בצרפתית
18.15 „הזיקה התשעים" – סידרה דוקומנטרית (ערוץ 3)
18.30 „מספר „אהה" – הירון צרפתי
18.45 „ביימולי" – סידרה לילדים (ערוץ 3)
19.00 חדשות בצרפתית

16.05 „שירת מחשלת את ציונות" (ש.ת.)
17.20 „האוניברסיטה המשודרת" – „ליחות על סופרים ישראלים". הפעם: ד"ר לילי רתוק – על סגנונה של עמליה כהנא־כרמון – חלק שני
18.06 „מינות ערבי" – משדר להווי דתי ומסורת
18.47 פרקי היום בתנך: ישעיהו, פרק ל"ב
19.05 „שער בתלמוד" – מסכת „ברכות"
19.30 שירותים לעולים
22.05 „שמעו ביחד הכל אתי לחוד"

## רשת ב'

09.05 „ביקור ביתי" – עם רבקה מיכאלי
10.10 „כל צבעי הרשת"
12.10 „גל פתוח"
13.00 „בחצי היום"
14.06 „יש ענין" – עם גבי גזית
15.10 „בעד לשלום"
16.05 „שירים ושערים"
17.10 „יומן בלבלה"
17.30 „על מסמרים ואנשים"
18.06 „אצבע על הדופק"
18.45 היום בספורט
19.00 חדשות „היום הזה"
19.35 „קולב חדש"
20.05 פרקי חזנות „בבקשתך" – מזמור שיר
22.05 „קול מעם אחר"
23.05 „כפר ראשר" עם שמוליק רוזן

## רשת ג'

09.05 „מה כבר תשמע" – עם אבי אתגר
10.05 „אנך היום הזיבוך"
11.05 „שעה תמימה" – עם מלאכי חזקיה
12.05 „רק מוסיקה"
13.05 „רק בימי חול" – עם מנחם פרי
14.05 „לי הלך – שיר הברכה"
15.05 „הרים, חיים והמדע"
16.05 „מוסיקה לענין"
17.05 „הצגה יומית"
18.05 „מקום בצמרת" – המצעד הישראלי
21.05 „ארום עתיק" – עם מיכל גזית
23.05 „פניני באר" – עם לאה ליאור

## גלי צה"ל

09.05 נבון לעכשיו – עם רפי רקוי
11.05 טעם של פעם – עם אורלי יניב
12.05 להיות לתאבון
13.05 בכבנון ישראלי – עם אלי ישראלי
15.05 ספק זמן
16.05 ארבע אחר־הצהריים – שעה של שירים עבריים
16.55 באותן מילולי – פינתו של אבשלום קור
17.00 יומן גלי־צה"ל
17.30 בוחנת – מגאזין לענייני צבא ובטחון
17.50 יומן ספורט
18.05 שעה קלה על כלכלה
18.35 כוכב הערב
18.55 הודעות להורים
19.05 „רדיו, רדיו" – עם זאב קוטנר
20.05 „לא רק רוק"
21.00 מבט לחדשות
21.30 אוניברסיטה משודרת – גיאולוגיה
22.05 על הדבש ועל העוקץ
23.05 „ציפורי ערב קלאסית" – עם רם עברון
00.05 ציפורי לילה – עם יובל בסקין
02.05 לא רוצים לישון

## קול השלום

09.00 – 12.00 מוסיקה לעקרת הבית
12.00 – 15.00 התכנית הצהרים
15.00 – 16.00 כבאות – שירים בסגנון מזרחי
16.00 – 18.00 מוסיקה על גלגלים
18.00 – 19.30 שיאים לשעת בין־ערביים
19.30 – 21.00 התכנית הקלאסית
21.00 – 22.00 השעה הרוסית (א.מ.)
21.00 – 24.00 מוסיקת רוק (פ.מ. בלבד)
22.00 – 24.00 מוסיקה איטלקית
24.00 – 03.00 מוסיקת חצות
03.00 – 06.00 שירים לשעות הקטנות

## טלוויזיה המזה"ת

13.00 חזות, חזות, חזות
13.30 חיים אחרים
14.30 התעמלות
15.00 סרט – „ד"ר דוליטל"
17.30 הבית המשופץ
18.00 כוכב בלקטיקה
19.00 חדשות
20.00 סיפור חג המולד
21.00 חיים אחרים
21.30 סיימן את סיימון

## קול המוסיקה

09.30 „קונצרט בוקר"
12.05 „מוסיקה קאמרית"
13.00 „קונצרט צהריים"
15.00 „מילון המוסיקלי"
15.05 „מבחר התקליטייה"
16.00 „קונצרט מבוחר"
18.30 „אתנחתא"
20.05 „ערב מזכר"
20.30 „באולמי הקונצרטים שלנו"
22.55 מילון מוסיקלי
22.30 „טעם ועוד"
23.00 „הדוסים באים: הרוסים באים" – (ש.ת.)

## רשת א'

09.30 „מיטבשי"
10.30 דרדוי קל'
11.10 שידורים לתנך המיוחד – הפעם: „סבא גם הוא היה עולה חדש" – מאת רעיה בלטמן
11.30 „הקבלה ודעת לבל" – „קהילות ישראל" – הפעם: „עדן"
12.05 „מעמי המזרח"
14.06 „לבת הלבן ולכל המתעניין"
14.45 „התול בשקי" – ילקוט כלים
15.25 „מרחבאי" – שעורים בערבית של אמצעי התקשורת – שעור מס' 13
15.55 „ספר חדש"


## מזג האויר

### בארץ

**הטמפרטורות החזויות:** ירושלים 6 עד 10; תל־אביב 10 עד 15; חיפה 10 עד 16; באר־שבע 7 עד 15; רמת־הגולן 4 עד 9; צפת 3 עד 7; טבריה 9 עד 14; עפולה 9 עד 14; שומרון 7 עד 12; לוד 9 עד 15; יריחו 10 עד 19; עזה 10 עד 17; אילת 11 עד 19.

### בחוץ־לארץ

**מזג האוויר בערים הגדולות בעולם:** אוסלו 1- עד 4 מעונן; אמסטרדם 4 עד 10 מעונן; אתונה 5 עד 9 גשם; בריסל 5 עד 9 מעונן; באונטס־איירס 15 עד 25 בהיר; וינה 17- עד 6 מעונן; ז'נווה 8- עד 3 בהיר; יוהנסבורג 12 עד 19 גשם; לונדון 7 עד 17 מעונן; לוס־אנג'לס 10 עד 28 בהיר; מדריד 1- עד 8 מעונן; ניו־יורק 8- עד 3- מעונן; פריס 8 עד 10 בהיר; קאהיר 11 עד 17 בהיר; קופנהאגן 2 עד 8 מעונן; רומא 1 עד 12 גשם.

תרמוקפ המובילה באספקת נפט וסולר לחימום ביתי

בגוש דן: 03-414324 ● בירושלים: 02-527177-8-9

בחיפה: 04-668282-3 ● בב"ש: 057-30032


## בתי קולנוע

### תל־אביב–יפו

בשעות 4.30, 7.15, 9.30

| | |
|---|---|
| אורלי: | חורה לעתיד |
| אלנבי: | 5, 7.30, 9.30 – אריי המשוטטים |
| אסתר: | שוטר עם כבוד |
| בית לסין: | 11 בלילה – אפוקליפסה עכשיו |
| בן־יהודה: | 4.30, 7, 9.30 – הבו ואיש השלג |
| גורדון: | 4.30, 7, 9.30 – רומן הרמים |
| גת: | 4.30, 7, 9.30 – אגם הברבורים |
| דקל: | 7.15, 9.30 – ספרץ אלאמו |
| דריוב־אין: | 7.15, 9.30 – בגידות בסריאסטה; חצות – סרט סקס |
| הוד: | המטורה אמריקה |
| הסינמטק הישראלי: | 7 – קובה ונשים קובניות; 9.30 – חלום של קוף |
| חן 1: | 4.15, 7, 9.40 – שנת הדרקון |
| חן 2: | 5, 7.20, 9.40 – רומן על בטוח |
| חן 3: | 4.45, 7.20, 9.40 – בית ספר לאסירים מתחילים |
| חן 4: | 10.30, 1.30, 4.45, 7.20, 9.40 – הנוקם |
| חן 5: | 1.30, 4.40, 7.20 – הנתיס; 9.45 – קאל |
| לב 1: | 1.45, 5, 7.30, 9.40 – גורל |
| לב 2: | 1.40, 9.40 – גשר צר מאוד; 3.30, 6.30 – אמדיאוס |
| לב יפו העתיקה: | 11 בלילה – חברים |
| לימור החדש: | 4.30, 7, 9.30 – הכבוד של פריצי |
| מוגרבי: | מושלם |
| מוזיאון: | לרקוד עם זר |
| מקסים: | הג'יגלה האמריקאי |
| נגה (יפו): | 5, 7.30 – נקמת גבר (הודי) |
| סמדר: | האיש עם הנעל האדומה |
| סינמה 1: | הגיבור הגדול |
| סינמה 2: | אני יודע שאת יודעת שאני יודע |
| פאר: | רכבת תחתית |
| פריז: | 11.30, 2, 4.15, 7.15, 9.30 – בירדי; 11.30 בלילה – נסיך העיר |
| צפון: | המפתח |
| צוותא: | 8 – שני סרטים ישראלים קצרים: נגוע; כמו חלום |
| שחף: | שושנת קהיר הסגולה |
| תכלת: | קאמילה |
| תל־אביב: | מכרות המלך שלמה |
| תמוז המתחדש: | 9.30 – מאיין כוכב עליון |

### בת ים

בשעות 4.30, 7.15, 9.30

| | |
|---|---|
| אורדים: | יער האיזמרגד |
| בתים: | עונה בוערת |
| עצמאות: | 4.30, 7.15, 9.30 – מכרות המלך שלמה |

### חולון

| | |
|---|---|
| ארמון: | הנבה |
| מגדל: | 7.15, 9.30 – שוטר עם כבוד |
| סבוי: | 4.30, 7.15, 9.30 – מכרות המלך שלמה |
| מגדלי: | 4 – ביבה 6, 9 – סבאבי |
| רינה: | 5, 7.15, 9.30 – רומן שוהל במלחמה |

### רמת גן והגבעתיים

בשעות 4.30, 7.15, 9.30

| | |
|---|---|
| אואזיס: | 6.50, 9.30 – שנת הדרקון |
| אורדע: | מכרות המלך שלמה |
| ארמון: | 5, 7.15, 9.30 – מושלם |
| הדר: | הגיבור הגדול |
| לילי: | 7, 9.30 – הכבוד של פריצי |
| רמת־גן: | 7.15, 9.30 – רמבו |
| רבגן 1: | 4.30, 7.25, 9.45 – שוטר עם כבוד |
| רבגן 2: | 5, 7.20, 9.40 – בירדי |
| רבגן 3: | 5, 7.20, 9.40 – יער האיזמרגד |
| רבגן 4: | 5, 7.20, 9.45 – רומן על בטוח |
| שביט: | 7.15, 9.30 – קיקו |

### קרית אונו

| | |
|---|---|
| המרכז הקהילתי: | 9 – טיים של הביתה |

### פתח תקוה

| | |
|---|---|
| שלום: | 4, 7, 9.15 – מקס הזועם וכיפת הרעם |

### הרצליה

בשעות 4.30, 7.15, 9.30

| | |
|---|---|
| הדר: | 7.15, 9.30 – בנים בצרה |
| היכל: | מכרות המלך שלמה |
| מלון מגדל דניאל־אכדיה־הוטלס: | 7.15, 9.30 – הסיפור שאינו נגמר |
| תפארת: | 7.15, 9.15 – הנוקם |

### רמת השרון

| | |
|---|---|
| כוכב: | 4 – הרפתקאות זה הקוף; 7 – מוזאק מוזאק; 9.30 – הבבה |

### רעננה

| | |
|---|---|
| אחוה: | 8.30 – בית ספר לעבירות בתנועה |

### כפר סבא

| | |
|---|---|
| עמל: | 6.30, 9.30 – הכבוד להורד |
| תק: | 9.15 – רומן בכוכבים |

### אשדוד

בשעות 7.15, 9.30

| | |
|---|---|
| אסתר: | 9.30 – הג'יגלה האמריקאי |
| אשדוד: | 7 – בוקלמן; 9.15 – המפצה |

### קרית מלאכי

| | |
|---|---|
| צמרות: | 7.30 – שבע שנים בבלא |

### אשקלון

בשעות 7.30, 9.30

| | |
|---|---|
| אסתר: | קוד השתיקה |
| מאור: | בעל אחד יותר מדי |
| רחל: | בית ספר לעבירות בתנועה |

### ירושלים

בשעות 4.30, 7, 9

| | |
|---|---|
| אדיסון: | מכרות המלך שלמה |
| אורגיל: | אהבתו של סוואן |
| ארנון: | בית ספר לאסירים מתחילים |
| בית אגרון: | 3.30 – כלבת הים המהוהבת; 5.30 – האיש שידע יותר מדי; 7.45 – השוטר מבברלי הילס; 9.45 – מתנטי פיטון; 11.30 – הציבין |
| בנייני האומה: | 7, 9 – רסטי ג'יימס |
| הבירה: | המטורה אמריקה |
| כפיר: | 4.15, 6.45, 9.15 – הכבוד של פריצי |
| מוזיאון ישראל: | 6, 8.30 – העדר |
| מיטשל: | 7.15, 9.15 – שושנת קהיר הסגולה |
| סינמטק: | 4 – הסיירת השחורה; 7 – היה אס: 7.30 (אולם קטן) – חמישה ימים אחרונים: 9.30 (אולם קטן) – נטלי גרנצה: 9.30 – לוצ'יה |
| כמור: | 7, 9.15 – הבו ואיש השלג |
| עדן: | מושלם |
| רון: | נשים בעתוף |

### חיפה

בשעות 4.00, 6.45, 9

| | |
|---|---|
| אורה: | 4.30, 6.45, 9.15 – הכבוד של פריצי |
| אורלי: | 7, 9.15 – מועדון הכתובה |
| אמפי: | 4.30, 7, 9.15 – הג'יגלה האמריקאי |
| ארמון: | תלמידה מושלמת |
| חן: | קוד השתיקה |
| סינמטק: | 7 – מפיסטו; 9.30 – בבנות |
| מוריה: | 7.15 – אידית עירית; 9.15 – רציחות פשוטות |
| עצמון: | 4.30, 7, 9 – מכרות המלך שלמה |
| פאר: | מושלם |
| קרן אור המתחדש: | 4.30, 7.15, 9.15 – רכבת תחתית |
| רון: | המטורה אמריקה |
| רביבות 1: | 3.45, 6.30, 9.15 – שנת הדרקון |
| רביבות 2: | 4.15, 6.45, 9.15 – בירדי |
| שביט: | 7, 9 – שושנת קהיר הסגולה |

### נוה שאנן

| | |
|---|---|
| בית אבא חושי: | 9.15 – יום ראשון בכפר |
| עטמי: | 7, 9 – העד |

### קרית חיים

| | |
|---|---|
| בית העם: | 7 – הג'יגלה האמריקאי |
| היובל: | 9.15 – תף מפשע |

### קרית מוצקין

| | |
|---|---|
| אחוה: | 9.15 – תרגיל למרגל מתחיל |

### קרית ביאליק

| | |
|---|---|
| מכביה: | 7, 9.15 – שוטר עם כבוד |
| כפיר: | 6.30, 9.15 – אמדיאוס |

### קרית ים

| | |
|---|---|
| ביכר: | 7, 9.15 – הגיבור הגדול |

### קרית טבעון

| | |
|---|---|
| היכל אחד: | 7 – פנטסיה |

### נהריה

בשעות 7, 9

| | |
|---|---|
| הוד: | מקס רוכן שב הביתה |
| רון: | אחר חצות |

### קרית שמונה

| | |
|---|---|
| שגיא: | 7, 9 – בית ספר לעבירות בתנועה |

### טבריה

| | |
|---|---|
| אביב: | 7, 9.15 – העד |
| גיל המפרצים: | 7, 9 – הנבוס |

### נצרת עלית

| | |
|---|---|
| כינור: | 8.30 – המטורה אמריקה |

### עפולה

| | |
|---|---|
| היכל התרבות: | 8.30 – קולולל רדל |

### חדרה

| | |
|---|---|
| תפארת: | 4.30, 7, 9.15 – המטורה אמריקה |
| הוף: | 7, 9.15 – יער האיזמרגד |

### נתניה

בשעות 5, 7, 9.15

| | |
|---|---|
| אביב: | הג'יגלה האמריקאי |
| סמדר: | 7, 9.15 – אל נורטה |
| שרון: | קוד השתיקה |

### רמלה

| | |
|---|---|
| אורן: | 5, 7.30, 9.30 – המטורה אמריקה |

### לוד

| | |
|---|---|
| אורלי: | 7.15, 9.15 – המאפיה בסיציליה |
| בית יהב: | נקמת היורמים |

### ראשון לציון

בשעות 7, 9.15

| | |
|---|---|
| עממי: | יער האיזמרגד |
| הוד ראשון־אליהו: | 8.15 – פלשראגס |
| ראשון: | הג'יגלה האמריקאי |

### מבשרת ציון

| | |
|---|---|
| כוכב: | הערב אין הצגות |

### רחובות

בשעות 7.15, 9.15

| | |
|---|---|
| חן: | תורה לעתיד |
| רון: | 4.30 – תגולים בצמרת; 7.15, 9.15 – המטורה אמריקה |
| בית העם: | 8 – הגיבור הגדול |

### באר שבע

| | |
|---|---|
| אורה: | 7, 9.15 – רומן הרמים |
| קרן: | 7.15, 9.30 – המטורה אמריקה |

### אילת

| | |
|---|---|
| אילות: | 5 – הסבבה; 9.30 – העד |

שקיעת החמה: 16.44
זריחתה מחר: 06.33
פרק יומי: ישעיהו ט'-י'
משנה יומית: כריתות ג', ד' – ה'
דף יומי: נזיר י"א
הלכה יומית: שו"ע או"ח ע"א, ב'–ד'
פרשת השבוע: ויחי

## בתי מרקחת

ירושלים: „רוממה" – המ"ג 28 – 523191.
תל־אביב: „בבלי" – דיזנגוף 174 – 222386. „הקריה" – אבן גבירול 19 – 226686.
חיפה והקריות: „הנשיא" – שד' הנשיא 33 – 333512. „סגל" – העצמאות 53 ק. אתא – 441280.
חולון – בת־ים: „המרכז" – כבר וייצמן חולון – 845236. „אבט" – אילבייך 3 – 877864.
רמת־גן והסביבה: „רמת אלתוף" – הרב כהנמן 97 ב"ב – 746643. „רש"י" – רש"י 13 ר"ג – 790971.
רעננה: „קופ"ח שרעלי" – א. יפה – 34730.
כפר־סבא: „סופרסטור" – ששת הימים 47.
נתניה: „פורת" – פ"ת 76 – 40967.
פתח־תקוה: „מרכז השרון" – א. קציר 40 – 911078.

## ריפוי שיניים

מרפאת שיניים לעזרה ראשונה בר־כוכבא 49 ת"א, כל יום – 21.00 – 24.00. בסופי שבוע – 24 שעות ברציפות. טל. 284649.
בחיפה: הגפן 26, ק.ב', כל יום 20.00 – 23.00, טל. 523566.

## מטוסים

מועדי המראה ונחיתה: תקליט: 03-381111
מודיעין נמל התעופה 03-9712484

קבלת מודעות ל„מעריב" – 24 שעות ביממה – „רחוב" דיזנגוף 118, טל. 239952.

תורנות לקבלת מודעות אבל דחופות יום יום עד חצות ב„מעריב" ת"א, קרליבך 2, טל. 439111.

## רכבת

מירושלים
● לתל־אביב דרום 7.50
● לבני־ברק ולחיפה 16.00

מתל־אביב
● לירושלים
מבני־ברק 8.18
מת"א דרום 16.00
● לחיפה 6.00, 7.00, *8.00, *9.00, 10.30*, 12.00, *13.00, *14.00, 15.00*, 16.00, 17.00, 18.30, 20.00
● לנהריה 6.00, 8.00, 12.00, 14.00, 16.00

מחיפה בת־גלים
● לתל־אביב 6.00, 6.30, *7.30, 8.30, 10.00, 11.30, *12.30, 13.30, 14.30, *15.30, 16.30, 17.30, 19.30
● לירושלים 7.00
(היציאה מחיפה מרכז כ־10 דקות קודם)
● לנהריה 7.30, 9.03, 15.16, 15.11, 17.11

מנהריה
● לחיפה ולתל־אביב 6.45, 9.00, 10.40, 14.35, 16.35, 18.53
* רכבת ישירה

## עזרה נפשית

מרכז סיוע לקרבנות אונס טלפונים: 02-245554, 03-234819, 04-382611, 052-52432.

תחנת יעוץ לנוער, אל־סם ימים א'–ה' 17–22 (טיפול חינם). טל. 462076, 463587.

ער"ן (עזרה ראשונה נפשית) תל־אביב: 261111 (לילדים ונוער: 261113) ירושלים: 02-669911 חיפה: 04-672222-3 נתניה: 053-35316 באר־שבע: 057-418111

„בן אדום" – אוזן קשבת לילד ולנוער – 24 שעות – טל. 03-294050. חיפה מ־11 בבוקר עד 8 בערב – טל. 04-229488.

קו פתוח לקשיש – 24 שעות טל. 02-690685.

„דלת פתוחה" – מרכז מידע ויעוץ לצעירים, ת"א. בוגרשוב 66, טל. 281228/9. ימים ב', ג', ד' – 17.00–20.00; ו': 08.30–11.00.

## שרותי חירום

| המקום | | מ.ד.א. טלפון חירום 101 | כבאי־אש טלפון חירום 102 | משטרה טלפון חירום 100 |
|---|---|---|---|---|
| אופקים | ■ | 057-923033 | 057-923022 | 057-923444 |
| אור־יהודה | ● | 03-544442 | 03-781133 | 03-343111 |
| אזור | | 03-803133 | 03-802222 | 03-855173 |
| אילת | ■ | 059-72333 | 059-72022 | 059-72444 |
| אשדוד | | 055-51333 | 055-23333 | 055-23444 |
| אשכול | ■ | 057-82720 | 051-22222 | 051-34222 |
| אשקלון | ■ | 051-23333 | 051-22222 | 051-34222 |
| באר־שבע | ■ | 057-74767 | 057-79691 | 057-37444 |
| בית־שאן | ■ ● | 065-87223 | 065-88222 | 065-87444 |
| בית־שמש | ■ | 02-911288 | 02-911088 | 02-911444 |
| בני־ברק | ● | 03-781111 | 03-781133 | 03-703588 |
| בת־ים | ● | 03-585555 | 03-802222 | 03-591163 |
| גבעתיים | ● | 03-781111 | 03-313333 | 03-324144 |
| גבעת שמואל | ● | 03-354142 | 03-781133 | 03-343111 |
| דימונה | ■ | 057-59333 | 057-52222 | 057-59444 |
| הרצליה | ■ ● | 052-541333 | 052-551222 | 052-555555 |
| זכרון יעקב | ■ | 063-22333 | 063-99045 | 063-90444 |
| חדרה | ■ ● | 063-22333 | 063-22222 | 063-31444 |
| חולון | ■ ● | 03-803133 | 03-802222 | 03-855173 |
| חיפה | ■ ● | 04-512233 | 04-643222 | 04-664444 |
| חצור גלילית | ■ | 069-36333 | 069-37222 | 069-37744 |
| טבריה | ■ ● | 067-90111 | 067-20222 | 067-92444 |
| יבנה | ■ ● | 08-451333 | 08-451222 | 08-439180 |
| יפו | ■ ● | 03-240111 | 03-222222 | 03-838181 |
| יקנעם | | 04-994533 | 04-994533 | 04-993044 |
| ירוחם | ■ | 057-80133 | 057-52222 | 057-80144 |
| ירושלים | ■ ● | 02-523133 | 02-661111 | 02-244444 |
| כפר סבא | ■ ● | 052-33222 | 052-33223 | 052-24443 |
| כרמיאל | ■ ● | 04-988555 | 04-912222 | 04-983444 |
| לוד | | 08-221033 | 08-229222 | 08-225222 |
| מגדל העמק | ■ ● | 065-40062 | 065-40022 | 065-40444 |
| מעלות | ■ ● | 04-979333 | 04-979637 | 04-979444 |
| מצפה רמון | | 057-88333 | 057-88569 | 057-88444 |
| נהריה | ■ ● | 04-923333 | 04-922222 | 04-920344 |
| נוה זהר | | 057-957222 | 057-84211 | 057-84112 |
| נצרת עילית | ■ ● | 065-73333 | 065-55222 | 065-71444 |
| נתיבות | ■ | 057-941035 | 057-943333 | 057-941144 |
| נתניה | ■ ● | 053-23333 | 053-22222 | 053-30144 |
| עכו | ■ ● | 04-912333 | 04-912222 | 04-919811 |
| עפולה | ■ ● | 065-93334 | 065-92222 | 065-94444 |
| ערד | ■ | 057-957222 | 057-950222 | 057-957044 |
| פתח־תקוה | ■ ● | 03-9231112 | 03-9222222 | 03-914444 |
| צפת | ● | 069-30333 | 069-30222 | 069-72444 |
| קצרין | | 069-61333 | 069-61222 | 069-61444 |
| קרית אונו | ■ ● | 03-344442 | 03-781133 | 03-343111 |
| קרית גת | ■ | 051-881333 | 051-81222 | 051-81144 |
| קרית טבעון | ● | 04-931401 | 04-643222 | 04-931444 |
| קרית מוצקין | | 04-721817 | 04-643227 | 04-740244 |
| קרית מלאכי | ■ | 055-82333 | 055-81222 | 055-81666 |
| קרית שמונה | ■ ● | 069-44334 | 069-42222 | 069-43444 |
| ראשון לציון | ■ ● | 03-942333 | 03-942222 | 03-995555 |
| ראש פינה | ■ ● | 067-36335 | 067-37222 | 067-37744 |
| רחובות | ■ ● | 08-451333 | 08-461222 | 08-487444 |
| רמלה | | 08-221022 | 08-229222 | 08-229444 |
| רמת־גן | ● | 03-781111 | 03-742222 | 03-7544444 |
| רמת השרון | ● | 052-541333 | 052-551222 | 03-496444 |
| רעננה | ■ ● | 052-33222 | 052-551222 | 052-451666 |
| שדרות | ■ | 051-97074 | 051-97777 | 051-97044 |
| תל־אביב | ■ ● | 03-460111 | 03-462222-3 | 03-627222 |

● במקום יש ניידת טיפול נמרץ של מגן דוד אדום.
■ קיים טלפון חרום 101.


מעריב

תל־אביב: מערכת, הנהלה, מודעות, דפוס: „בית מעריב", רח' קרליבך 2 (מיקוד 200 61), ת.ד. 20010 טלפון 439111.

ירושלים: המערכת – רח' הלל 14 (מיקוד 581 94) טלפון 221151. הפצה ומודעות: רח' הלל 16, טלפון 231769. מרכז הפצה: טלפון 521159.

חיפה: רח' הנביאים 29 (מיקוד 104 33), טל. 674764. הפצה ומודעות: רח' הנביאים 32, טל. 673254.

באר־שבע: מערכת, מודעות ושיווק: רח' קקל 90, טלפונים 74850, 74973, 37553.

# כור והתעשייה האווירית מתחרות על מנועי בית־שמש

## ועדת השרים לעניני כלכלה תדון בשבוע הבא למי משניהם למסור המפעל

מאת עודד שורר

ועדת השרים לעניני כלכלה תדון בשבוע הבא בהצעות של קונצרן כור והתעשייה האווירית לרכוש את מנועי בית־שמש.

נציגי משרדי האוצר והבטחון בודקים עתה את שתי ההצעות, במטרה להמליץ לוועדת השרים לעניני כלכלה על ההצעה העדיפה למשק, מבחינת המחיר שתעלה למדינה הבראתו של מפעל כושל זה.

בין היתר תקבע את אופי ההמלצה הסכמת הגופים המעוניינים ליטול עליהם חלק מהתחייבויות המפעל.

היקף החובות המצטבר של מפעל מנועי בית־שמש הוא כ־60 מיליון דולר, מתוך זה 20 מיליון דולר נצברו בשנה שעברה.

לדעת משרד הבטחון אין טעם לסגור את המפעל, בגלל המחיר הגבוה של הסגירה, הכולל החזרת ההשקעה לחברה האמריקנית „פראט אנד ויטני", השותפה בפיתוח המנוע שיוצר במנועי בית־שמש.

הממשלה מחזיקה ב־50 אחוז מהון המניות של המפעל, האמריקנים מחזיקים ב־48 אחוז מהון המניות ו־2 אחוזים נמצאים בידיו של התעשיין היהודי צרפתי שידלובסקי, שהקים בשעתו את המפעל.

## יפורסם לוח מחירים בשקל החדש

מאת יצחק דיש

משרד התעשייה והמסחר יפרסם בשבוע הבא לוח חדש של מחירים מירביים במשק. פירסום הלוח נעשה לקראת „יום השקל" ב־1 בינואר 1986. בלוח החדש יעוגלו המחירים של המוצרים השונים. באשר העיקרון המנחה הוא, כי מחיר אגורה ומעלה תעוגל לאגורה שלימה.

בתשובה לשאלת „מעריב" נמסר ממשרד התעשיה והמסחר, כי לא צפויות העלאות מחירים במסגרת לוח זה.

# המשביר המרכזי שוקל רכישת רשת השיווק של המושבים (מת"ם)

מאת מיכל הולצמן

המשביר המרכזי שוקל לרכוש את רשת השיווק של תנועת המושבים.

חברת מת"ם, על כל סניפיה ופעילותה – מכירת ציוד חשמלי, רהיטים, מכוניות, טיולים, נופש ועוד – מוצעת למכירה ובשלב זה הרוכש הפוטנציאלי היחידי הוא המשביר המרכזי. שלמה איזנר, מנכ"ל המשביר המרכזי, אישר אתמול, כי דיונים בנושא נערכים השבוע וההחלטה תיפול בקרוב מאוד. „לא מדובר עדיין על סכומי כסף, אלא על העיקרון" – אמר איזנר.

הדיונים מתארכים בשל ההשלכות השונות שיש למכירת החברה, השייכת לתנועת המושבים ועל כן מעורבים בהחלטות השונות גורמים תנועתיים.

היקף פעילותה של מת"ם הגיע בשנות השיא, לפני כשנתיים, ל־120 מיליון דולר מחזור שנתי, אך בשנה האחרונה ירדה מאוד פעילותה ותמורה לא עלה על 50 מיליון דולר. הפנייה אל המשביר המרכזי לרכוש את חברת מת"ם, הפועלת בשיטת מכירה שהיא למעשה תיווך בין הייצרן הצרכן, ללא אחזקת מלאי, באה משום שקשה לתנועת המושבים למצוא היום גורם כלכלי במשק הישראלי שיהיה מוכן להיכנס לעיסקה על בסיס שיקול עיסקי טהור. בשל אופיין המיוחד של המכירות ברשת מת"ם, יש להניח שתישמר המסגרת המסחרית כפי שהיא פועלת כיום, גם אם תירכש על ידי המשביר ומת"ם לא תאוחד עם פעילותו הקמעונאית של המשביר.

## בנק הדואר יהיה סגור בימי המעבר לשקל החדש

מאת סופר „מעריב"

ביום שלישי, ה־31 בדצמבר 1985 יהיו סניפי הדואר פתוחים לקהל עד לשעה 14.00.

ביום רביעי, ה־1.1.1986 וביום חמישי, ה־2.1.1986, יהיו כל אשנבי בנק הדואר בכל בתי הדואר, הסניפים והסוכנויות סגורים לקהל.

סגירת סניפי בנק הדואר נדרשת בגלל העברת חשבונות בנק הדואר לשקלים חדשים.

# מחירי המוצרים והשירותים עלו בחצי הראשון של דצמבר בחצי אחוז

מאת שרגא מקל

מחירי המוצרים והשירותים במשק עלו בשבועיים הראשונים של דצמבר בחצי אחוז. זוהי תוצאת האומדן שערכה הלשכה המרכזית לסטטיסטיקה לגבי שני שלישים של המחירים.

התייקרות בולטת חלה בפירות הטריים – 8.9% – ובשירותי הבריאות – 1.9%. ביתר המחירים חלו עליות מתונות והיו אף הוזלות. במשרדים הכלכליים מעריכים, כי מדד דצמבר יעלה ביותר מאחוז.

יצויין כי למרות העליה הנמוכה של מדד נובמבר – חצי אחוז – עליית המחירים בחודשים האחרונים גבוהה מהציפיות של משרד האוצר. האוצר ציפה כי באוקטובר יעלה המדד ב־3.8% ובנובמבר ב־1% וביחד ב־4.8%. בפועל עלה מדד אוקטובר ב־4.7% ונובמבר בחצי אחוז וביחד ב־5.2%.

האומדן שערכה הלשכה לסטטיסטיקה לגבי המחירים בשבועיים הראשונים של דצמבר מצביע על ההתפתחויות הבאות:

במדד מחירי המזון לא חל שינוי. התייקרו בשר בקר טרי (ב־1.7 אחוזים), נקניק ונקניקיות (ב־1.1 אחוזים), סוכר (ב־2.3 אחוזים), ריבה ודבש (ב־2.2 אחוזים), ממתקים ושוקולד (ב־1.3 אחוזים), תבלינים ואבקות מרק (ב־1.0 אחוז) וארוחות במסעדות ובבתי קפה (ב־1.6 אחוזים). לעומת זאת הוזלו שמנים ומרגרינה (ב־7.7 אחוזים) ושימורי דגים (ב־1.8 אחוזים).

מדד הירקות הטריים ירד ב־0.4%.

## צבי (צ'רה) צור ייבחר יו"ר בזק

מאת גבי קסלר

דירקטוריון חברת הטלפונים בזק יבחר היום את צבי (צ'רה) צור לתפקיד יו"ר הדירקטוריון.

צור דחה פנייה של ראש הממשלה ושל שר האוצר לכהן כיו"ר פעיל של דירקטוריון חברת צים והודיע להתרכז בתפקיד של יו"ר פעיל בבזק, שהוצע לו זה מכבר.

# בעשור האחרון נמשך תהליך הנסיגה בצמיחת המשק הישראלי

מאת אודי גינזבור

פריון העבודה במיגזר העיסקי עלה בעשור האחרון בפחות מאחוז אחד בממוצע שנתי. בשנה החולפת הוא אף ירד בב־2 אחוזים. בפריון ההון חלה ירידה ניכרת בעשור האחרון, בכשני אחוזים בממוצע שנתי.

מנכ"ל המכון לפריון העבודה והייצור, אינג' יוסף דוריאל, וסמנכ"ל המכון, הכלכלן אורי פת, הציגו אתמול במסיבת עיתונאים בתל־אביב טבלת נתונים המראה כי ישראל המשיכה במהלך העשור האחרון לאבד את המקום המכובד שהיה לה לפני כן בתחומי הצמיחה והגידול, בתוצר ובפריון הייצור, בצד ארצות כמו יפן, גרמניה וארה"ב ובכך איבדה רבות מכושר התחרות שלה בשווקים בינלאומיים. לעומת זאת הצטיינה ישראל במשך כל השנים בעליה מתמדת בתחום ההשכלה של כוח העבודה.

ישראל נמצאת במקום האחרון בשיעורי הגידול בפריון העבודה והייצור. התוצר למועסק בישראל גם הוא הנמוך ביותר בקרב המדינות המושוות (למעט איטליה). מדד התוצר לשעת עבודה בתעשיה מראה, כי ישראל נמצאת במקום השני, אחרי שוודיה, בעליה בהוצאות עבודה לשעת עבודה בתעשיה. העליה בנושא זה היתה בשנה החולפת 3 אחוזים. גם בהשוואה של כלל העשור הובילה ישראל עם גידול של 5.3 אחוזים בהוצאות לשעת עבודה בתעשיה. (2.6 אחוזים בגרמניה, 2.3 אחוזים באיטליה, 1.5 אחוזים ביפן).

השכר והתשלומים הנילווים לשעת עבודה לפועל תעשיה, אומר הדו"ח, נמוכים בישראל באופן ניכר ביחס לארצות אחרות. פועל בישראל מקבל לשעה 4.39 דולר, לעומת 12.89 דולר בארה"ב. לדברי יוסף דוריאל יש קשר ישיר בין הירידה בפריון לבין העליה בהוצאות לשעת עבודה ולפיגור ברמות השכר.

## נסיון למנוע ביטול רשיון סיסמיקה

מאת עודד שורר

נציגי החברה לחיפושי נפט סיסמיקה ייפגשו היום עם שר האנרגיה והתשתית, משה שחל, ומנכ"ל משרדו, ד"ר נתן ארד, בנסיון אחרון להניא את דרישת המשרד לבטל את רשיון החיפושים שלהם בים המלח.

החברה התחייבה לפני כשלוש שנים להשקיע כ־50 מיליון דולר בחיפושי נפט בבקע ים המלח ותמורת זאת קיבלה רשיון בלעדי לחיפושי נפט באזור זה.

החברה לא עמדה בלוח הזמנים ואף לא הצליחה לגייס את הכספים להם התחייבה.

בתחילת השבוע פג המועד האחרון שניתן לחברה לגייס 2.5 מיליון דולר ממשקיעים זרים, כדי להמשיך בעבודות הקידוח.

# שיתוק במכירת דירות מדאיג הבנקים

מאת דוד ליפקין

שיתוק במכירת דירות מורגש בימים האחרונים בחברות הבנייה אצל קבלנים. מתבצעות עיסקות מכירה בודדות בלבד, אשר חלקן נקשרו עוד לפני זמן מה.

הקיפאון במכירת דירות הוא תוצאה מהבהלה שנוצרה בקרב קונים, בעקבות התמוטטותה של קלרין. הקונים מעדיפים להמתין, כדי לדעת מה יהיו ההשלכות של פרשת קלרין וכן לבדוק היטב ביכולת של חברות בנייה וקבלנים לעמוד בהתחייבויות שהן נוטלות על עצמן. ברור שכל מי שיבקש לרכוש דירה, יעדיף ביום דירה מוכנה או הנמצאת בשלבי בנייה סופיים ומשוחררת מכל שיעבוד.

המצב שנוצר במכירת דירות מעורר דאגה בקרב הבנקים. ברור למערכת הבנקאית, כי אם חברות הבנייה והקבלנים לא יצליחו למכור דירות, הם לא יעמדו בפרעון החובות שלהם לבנקים. כבר מגיעים לבנקים דיווחים על הקיפאון במכירת דירות, מתוך רמזים שיצטרכו לבצע הסדרי דחייה עד לחידוש המכירה של דירות.

# נחתם הסכם לעידכון שכר המינימום

מאת אודי גינזבור

נציגי ההסתדרות ולשכת התיאום של הארגונים הכלכליים חתמו אתמול על הסכם לעידכון שכר המינימום במיגזר הפרטי.

ההסכם הושג בתום שבועות רבים של דיונים בין הצדדים, כאשר במהלכם אף ניסה מזכיר ההסתדרות להביא לחקיקה בכנסת, שתבטיח כי שכר המינימום לא יקטן ממחצית השכר הממוצע במשק. שכר המינימום במיגזר הפרטי, המסתכם כיום ב־230,000 שקלים בלבד, יושווה במשכורות הקרובה לשכר הנהוג בשירות הציבורי – 270,000 שקלים. באחד במרס הוא יגדל עד 315,000 שקלים, כולל שתי תוספות השכר המתוכננות לכל העובדים במשק (4 ואחר כך 3.5 אחוזים בשתי המשכורות הקרובות), אך לא כולל תוספת היוקר הצפויה במשכורות חודש פברואר.

יו"ר ועדת העבודה בהתאחדות התעשיינים, אבי פילוסוף, מסר כי בתנאים הנוכחיים זוהי התוספת המכסימלית שיכולים התעשיינים לתת. יו"ר האגף לאיגוד מקצועי בהסתדרות, חיים הברפלד, נשמע לעומת זאת מסוייג וציין כי ההסתדרות רואה בהסכם הזה שלב ביניים בלבד לקראת חידוש המשא ומתן על הסכמי השכר באפריל.

• חיים הברפלד (מימין), אבי פילוסוף וגד פרופר חותמים על הסכם שכר המינימום. צילם: שמואל רחמני


40% הנחה רק עד 15.1.86 בככר הארגז

* המבצע לא כולל כיסאות ואביזרי משרד.

הדבר היפה ביותר שקרה לך במשרד, שולחן "ריאו ספלי"

רהוט משרדי קונים פעם בחיים (אצלנו בכל אופן) לכן ובגלל שזה הכיוון, רהיטי המשרד של "ככר הארגז" הם קודם לכל מעולים. ככר הארגז היא מסוג החנויות שאתה יודע שהגעת לכתובת עם אבא; אמינות, אחריות, שרות ואיכות.

עתה ניתן להשיג את רהיטי ככר הארגז במחירי מבצע. לכן לא רק שאתה מקבל רהיט ברמה בינלאומית אלא שגם המחיר מענין ועכשיו במיוחד. הודות, 40% הנחה אמיתית עד 15.1.86 על רהיטים מדגם "דיר" בציפוי פורניר ספלי. במבצע ניתן להשיג את כל פריטי הרהוט המשרדי מתוצרת הארגז במחירי מבצע עד 20% הנחה.

לשרותך התמחות מיוחדת:
- ★ בפרוייקטים גדולים של בתי משרדים ★ בתי מלון
- ★ רהוט לתעשיות עתירות ידע ★ פתרונות ספציפיים לחדרי מחשבים
- ★ אפשרות לשילוב והתאמת ידע עם האדריכל המתכנן.

ככר הארגז, רח' קרליבך 10 ת"א טל' 03-264831, 256934

# יבואני קפה: נפסיק השיווק אם לא יועלה המחיר

מאת מיכל הולצמן

הפסקת יצור הקפה תיתכן בימים הקרובים, אם לא יתקבל אישור להעלאת המחיר. על כך מסרו גורמים מסחריים בעקבות עליה דרמטית במחירי הקפה בשוק העולמי.

מגמת עליית מחירי הקפה נמשכת מאז חודש אוקטובר, משנודע על הבצורת בשדות הקפה בברזיל. מתחילת אוקטובר ועד היום הגיע שיעור העליה ל־79.2 אחוזים ואילו בארץ מחיר הקפה מוקפא כל אותה תקופה, על פי החוק. „אנחנו נתונים בכתונת משוגעים" — אמר אתמול נתן ניסני, האחראי על קניות קפה, סוכר וקקאו בחברת עלית. „מצד אחד מתנהגים אלינו כאילו המדד והתוכנית הכלכלית כולה תלויים בקפה שלנו ומצד שני מחירי הקפה בעולם מצדיקים עליית מחיר של למעלה מ־50 אחוז, הנספגת עד כה כולה על ידינו".

המסחר בקפה בבורסת הקפה בניו יורק הופסק ביום שישי האחרון בשל העליה היומית התלולה באותו יום. מחיר הקפה, שהיה ב־5 בדצמבר 170.51 סנט לליברה, עלה ל־242.16 ב־20 בדצמבר, עליה בת 37.3 אחוז ב־15 יום.

מנהל השיווק של עלית, ישראל קניגר, אמר כי החברה אינה יכולה להעלות מחיר אך אינה יכולה גם לספוג הפסדים ללא גבול. אם לא תאושר בקרוב מאוד עליית מחירים לא תוכל החברה להמשיך ולייצר. דובר משרד התעשיה והמסחר אמר אתמול בתגובה לשאלת מעריב, כי המשרד עוקב אחרי השינויים, אך הכחיש כי צפויה התייקרות בימים הקרובים. אם זאת הוסיף „המשרד לא נוהג להודיע מראש על התייקרויות".

## חברות

### גידול של 26 אחוז במחזור המכירות של גלי

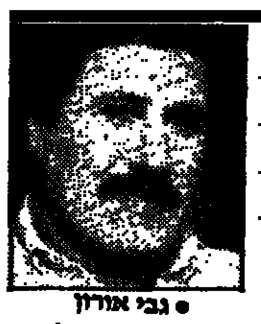
• גבי אורון

חברת גלי הגדילה בתשעת החודשים האחרונים של שנת 1985 את מחזור המכירות שלה ב־26 אחוזים — 19.9 מיליון דולר, לעומת 15.8 מיליון דולר בתקופה המקבילה אשתקד. בסך הכל יסתכמו מכירותיה בכל שנת 1984/5 ב־28 מיליון דולר.

מנכ"ל גלי, גבי אורון, שמסר את הנתונים, הגיב בכך על שמועות שנפוצו לאחרונה, כאילו נקלעה החברה לקשיים.

לדבריו החזיקה החברה לפני כמה חודשים מלאי גדול של נעליים ובגדים, אולם מאז חודש אוקטובר צומצם המלאי ב־25 אחוז ורוב חומרי הגלם מיוצרים כעת בארץ ואינם מיובאים. אורון אומר, כי כיום הוא אינו מחזיק במלאי יותר מחמישה שבועות ואין לו בעיות רבות עם הריבית הגבוהה. באשר לחובותיו בשוק האפור — הם מסתכמים כמאה אלף דולר בלבד, כאשר מחזור המכירות החודשי הוא כ־3 מיליון דולר.

בגלי מדגישים, כי למרות הקפאת המחירים ולמרות שתקציב הפירסום קוצץ לאחרונה בחצי, חל גידול ניכר במכירות החברה וגם ברווחיה, כאשר הסיבות העיקריות הן צימצום היבוא ומיעוט הנסיעות לחו"ל, שבהן מרבים הישראלים בקניות.

אורי ניצנפר

## שיווק

### האיכרים תובעים לבדוק אם תנובה רשאית לכפות שיווק מוצריה

הנהלת התאחדות האיכרים החליטה אתמול לפנות לממונה על ההגבלים העיסקיים, שיבדוק אם תנובה יכולה לכפות את שיווק מוצריה תוך הפעלת לחצים על רשתות השיווק הגדולות, שלא לשווק מוצרי חלב של מחלבות אחרות.

מנכ"ל התאחדות האיכרים, שלמה רייזמן, אמר אתמול, כי הסדרים שיווקיים בלעדיים שתנובה רוצה להנהיג „יחסלו מחלבות אחרות ומהסדרים כפייתיים של שיווק חלב ומוצריו, לא ירחק היום שבו תנובה תנהיג הסדרים דומים לשיווק עופות, פירות וירקות". רייזמן אמר עוד „כי התאחדות האיכרים, לשכת המסחר והתאחדות התעשיינים החליטו לצאת למאבק נגד מה שכינה „הסדרי שיווק כפייתיים" של תנובה, באמצעותה מועברים לחקלאים תשלומי סובסידיות מתקציבים ממלכתיים ובכך היא מגבילה כל אפשרות של תחרות חופשית.

מנכ"ל התאחדות האיכרים אמר עוד כי תנובה תשווק מעתה את מוצריה לרשת קראוס „בתמורה לא תרכוש רשת קראוס מוצרי חלב של מחלבות אחרות" וכן סוכם כי קראוס תקבל לידה את ניהול חנויות הפרי־שוק של תנובה.

אהרן פריאל

## קיצבות

### מבטחים נגד שילוב קיצבות הביטוח הלאומי בפנסיות

הנהלת מבטחים הביעה את תמיכתה המלאה בעמדת ההסתדרות וארגוני הגימלאים, השוללים את מגמות האוצר להחזיר את שילוב קיצבות הזיקנה של הביטוח הלאומי בפנסיות שמבטחים משלמת לחבריה.

הנהלת מבטחים ציינה, כי שילוב זה מטיל מס נוסף על ציבור הגימלאים, דבר שאינו מוצדק ואין לעשותו.

מנכ"ל מבטחים, עמוס ערן, מסר בהנהלת מבטחים, כי גביית דמי הגמולים בעשרת החודשים הראשונים של 1985 הסתכמה ב־195 מיליארד שקל, לעומת 46 מיליארד שקל בתקופה המקבילה אשתקד. בסכומים דולריים גבתה מבטחים בחודשים ינואר־אוקטובר 186 מיליון דולר, לעומת 179 מיליון דולר, עליה בשיעור של 4 אחוזים.

ערן הוסיף, כי אומדן הגבייה לכל 1985 הסתכם בכ־240 מיליארד שקל, לעומת 69 מיליארד שקל בשנת 1985. ההערכה היא, כי ההון הצבור לסוף 1985 יסתכם בכ־4,500 מיליארד שקל, לעומת 1,580 מיליארד שקל ב־1984. בחודש דצמבר שילמה מבטחים פנסיות בסכום של 17.8 מיליארד שקל לכ־45,000 גימלאים. הפנסיה של דצמבר עודכנה בשיעור של 42.8 אחוז, לעומת הפנסיה ששולמה בנובמבר.

## הפליות

### פועלות במפעל של קונצרן "כור": הופלינו מטעמי מין

21 פועלות יצור במפעל ההסתדרותי „תרשת חומרי נפץ" בזכרון יעקב, המאוגד בקונצרן כור, תובעות לדין את מעסיקתן בטענה כי הופלו לרעה על רקע מינן.

התביעה הוגשה באמצעות הלשכה המשפטית של נעמ"ת, לבית הדין האזורי לעבודה בחיפה.

„תרשת חומרי נפץ" מייצר נפצים ופתילים לצורך ניפוץ סלעים וסלילת כבישים ודרכים. נעמ"ת טוענת בתביעה שהגישה, שהמפעל מעסיק 21 נשים ו־63 גברים, אלא שהנשים מופלות על רקע היותן נשים. הסיבה לכך: בהסכם קיבוצי שנעשה בספטמבר 1985 בין הנהלת המפעל, מועצת פועלי זכרון יעקב וועד פועלי המפעל, נקבע ש־21 פועלות מחלקת הנפצים תעבורנה לעבודה מקוצצת של חצי מישרה, במקום מישרה מלאה שעבדו בעבר (4.5 שעות ליום במקום 9 במשך 5 ימים בשבוע). גזירה זו הוטלה רק על הפועלות ולא על הפועלים.

עו"ד ישראל גיל, שייצג את המפעל, דוחה מכל וכל את טענת האפליה. הוא טען כי המכירות במחלקת הנפצים, בה עובדות רק נשים, ירדו לאחרונה ב־70 אחוז ולכן הוחלט לפטר 14 מתוך עובדות המחלקה.

דרור זרזר

## ניהול

### חברת מ.ג.ג. לחיפושי נפט וגז נדרשה להשלים את מועצת המנהלים שלה

• נתן שילה

הבורסה לניירות ערך בתל־אביב הבהירה לחברה הממשלתית לחיפושי נפט וגז מ.ג.ג. שעליה לאשר בהקדם מינוי ארבעה דירקטורים.

החברה, שמניותיה נסחרות בבורסה לניירות ערך בתל־אביב, פועלת זה זמן מה כאשר במועצת המנהלים שלה חסרים ארבעה דירקטורים.

סמנכ"ל הבורסה, נתן שילה, אמר אתמול ל„מעריב" כי אין זה מצב בריא שחברה ציבורית פועלת כאשר במועצת המנהלים שלה רק חלק קטן מן החברים.

שר האנרגיה, משה שחל, התלונן בישיבת הממשלה על כי שר האוצר, יצחק מודעי, מעכב אישור דירקטורים בחברות ממשלתיות הכפופות למשרד האנרגיה.

השר שחל אמר, כי אי האישור מקשה על פעולת חברות ממשלתיות והביא כדוגמא את חברת מ.ג.ג.

עודד שורר

## אנרגיה

### תערובת בנזין עם מתנול תורמת לחיסכון בדלק

מינהל הדלק אישר לחברת „דור כימיקאלים" לשווק בקרוב לנהגי התערובת, של 97 אחוז בנזין אוקטן 96 עם 3 אחוזים דלק סינטטי המכונה מתנול. זאת בשתי תחנות דלק, אחת בתל־אביב והשניה בחיפה. האישור ניתן בעקבות ניסוי שנוהל בראשית החודש בתחנת דלק בחיפה, בעידוד משרד התחבורה.

תערובת של בנזין עם מתנול מקטינה את בעירת הבנזין ומשפרת בכך את ביצועי מנוע הרכב, ללא צורך בתיאום מיוחד של המנוע. כן מקטין השימוש בתערובת זו את פליטת הגזים הרעילים מהרכב ותורם בכך לשיפור איכות הסביבה.

מאז הוחל בראשית דצמבר בניסוי שיווק תערובת הדלק בתחנת דלק „מנול" ברחוב העצמאות בחיפה, פחתה משמעותית מכירת בנזין 96 אוקטן בתחנה זו, אולם גדל בהרבה מחזור המכירות של דלק בתחנה, לאחר שבעלי רכב רבים פנו לתחנה לקנות את תערובת הדלק החדשה.

מרדכי אלקן

## המניות הישראליות בבורסת ניו־יורק

| | השער | | שינוי ב־$ |
|---|---|---|---|
| אופטרוטק | 12½ | 11¾ | – |
| אי.אי.אס. | 6 | 5¾ | – |
| אינטרפארם | 4¼ | 4 | – |
| אליאנס | | 1½ | – |
| אלסינט | | 3 | +⅛ |
| אלרון | 8¼ | 8 | – |
| אלקטרוניקה לישראל | 7½ | 7¼ | – |
| לייזר תעשיות | | 10½ | +⅛ |
| נייר חדרה | | 8⅛ | – |
| סאייטקס | 7½ | 7 | – |
| עץ לבוד | | 9¼ | – |
| תרז | 3½ | 3¼ | – |
| אלביט | 8⅝ | 8⅜ | – |
| טבע | 4 | 3⅝ | – |
| ראדא | 9 | 8¾ | – |

מדד דאו ג'ונס 1,525.00 (לא סופי) –18.00
זהב (סגירה בניו יורק) 325.70 דולר האונקיה –1.70
כסף (סגירה בניו יורק) 5.76 דולר האונקיה –0.11

נמסר על ידי „בנק המזרחי המאוחד" מחלקת ניירות ערך זרים

## חקלאות

### „קיבוצים — קנו רק אצל קיבוצים"!

המחלקה הכלכלית של הקיבוץ הארצי פנתה לקיבוצים החברים בקיבוץ הארצי בדרישה לא לקנות אפרוחים במשקי רבייה פרטיים, אלא רק ממשקי רבייה של הקיבוצים.

זאת בעקבות מכתבו של מרכז המשק בקיבוץ משמר העמק למחלקה הכלכלית של הקיבוץ הארצי, שבו נאמר: „אנו מביעים את תמיהתנו ומחאתנו על כך שיש עדיין קיבוצים מתנועתנו הקונים אפרוחים ממגדלים פרטיים". במכתב נאמר עוד, כי הקיבוצים יזרעאל, געתון, כפר מסריק וכישור „קונים אפרוחים במדגרות פרטיות ואנו מבקשים אתכם להפעיל השפעה תנועתית בנושא זה".

זמי מר, מהמחלקה הכלכלית של הקיבוץ הארצי, פנה בהתאם לקיבוצים בתנועתו וביקש מהם לרכוש מעתה אפרוחים „בהתארגנויות הרביה הקיבוציות".

בתגובה על כך אמרו נציגי מדגרות פרטיות, כי אם הקיבוצים יפסיקו לרכוש מהם אפרוחים, „נפעל בהתאם ולא נקנה מהם מוצרים או סחורות המיוצרים על ידם".

אהרן פריאל

# שערי מטבע חוץ ליום 23.12.85

| המטבע | השינוי בשקלים | בנקנוטים — לאומי קניה | לאומי מכירה | הפועלים קניה | הפועלים מכירה | דיסקונט קניה | דיסקונט מכירה | העברות והמחאות — לאומי קניה | לאומי מכירה | הפועלים קניה | הפועלים מכירה | דיסקונט קניה | דיסקונט מכירה | שער יציג |
|---|---|---|---|---|---|---|---|---|---|---|---|---|---|---|
| 1 דולר ארה"ב | + 7.87 | 1454.5 | 1519.9 | 1453.5 | 1518.9 | 1453.5 | 1518.9 | 1478.770 | 1497.225 | 1477.780 | 1496.219 | 1477.780 | 1496.219 | 1487.5 |
| 1 לירה שטרלינג | +18.27 | 2070.4 | 2163.5 | 2071.3 | 2169.8 | 2079.2 | 2175.0 | 2110.211 | 2136.540 | 2108.497 | 2134.805 | 2113.965 | 2140.341 | 2123.8 |
| 1 מרק גרמני | + 3.52 | 579.03 | 605.08 | 578.90 | 606.41 | 579.33 | 606.00 | 588.6841 | 596.0293 | 589.2737 | 596.6263 | 588.9918 | 596.3409 | 592.63 |
| 1 פרנק צרפתי | + 1.44 | 186.10 | 197.44 | 186.09 | 197.42 | 187.12 | 197.72 | 192.0860 | 194.4828 | 191.8448 | 194.2385 | 192.1691 | 194.5668 | 193.24 |
| 1 גולדן הולנדי | + 3.18 | 513.96 | 537.09 | 513.90 | 538.32 | 513.52 | 537.17 | 522.5351 | 529.0550 | 523.1082 | 529.6352 | 522.0917 | 528.6060 | 525.67 |
| 1 פרנק שווייצרי | + 5.88 | 689.02 | 720.02 | 689.35 | 722.11 | 689.20 | 720.94 | 700.5090 | 709.2495 | 701.7002 | 710.4556 | 700.7020 | 709.4449 | 704.48 |
| 1 כתר שוודי | + 1.38 | 188.90 | 197.40 | 188.48 | 197.44 | 188.89 | 197.59 | 192.0486 | 194.4449 | 191.8573 | 194.2511 | 192.0442 | 194.4404 | 193.12 |
| 1 כתר נורווגי | + 1.38 | 189.39 | 197.91 | 188.97 | 197.95 | 189.26 | 197.98 | 192.5488 | 194.9513 | 192.3567 | 194.7568 | 192.4193 | 194.8202 | 193.72 |
| 1 כתר דני | + 1.30 | 159.44 | 166.62 | 159.36 | 166.93 | 159.33 | 166.67 | 162.1019 | 164.1245 | 162.2152 | 164.2392 | 161.9929 | 164.0141 | 163.06 |
| 1 מרק פיני | + 1.78 | 264.58 | 276.48 | 263.96 | 276.50 | 264.18 | 276.35 | 268.9903 | 272.3466 | 268.6874 | 272.0399 | 268.5897 | 271.9410 | 270.48 |
| 1 דולר קנדי | + 7.88 | 1042.6 | 1089.5 | 1040.9 | 1090.4 | 1041.8 | 1089.8 | 1060.053 | 1073.280 | 1059.606 | 1072.827 | 1059.264 | 1072.481 | 1066.6 |
| 1 דולר אוסטרלי | + 4.48 | 957.07 | 1052.7 | 997.13 | 1045.4 | 979.67 | 1046.5 | 1005.566 | 1018.113 | 1012.319 | 1019.972 | 1006.073 | 1018.626 | 1012.5 |
| 1 רנד דרא"פ | + 4.88 | 499.75 | 549.73 | 474.04 | 558.09 | 472.82 | 551.44 | 551.5829 | 558.4651 | 551.2122 | 558.0898 | 552.5421 | 559.4364 | 554.54 |
| 10 פרנק בלגי | + 1.47 | — | — | 278.72 | 296.09 | 281.42 | 294.38 | 288.3163 | 291.9137 | 287.6178 | 291.2066 | 288.0663 | 291.6607 | 289.76 |
| 10 שילינג אוסטרי | + 3.97 | 823.97 | 861.05 | 823.70 | 862.84 | 822.83 | 860.72 | 837.7139 | 848.1663 | 838.4570 | 848.9188 | 836.5585 | 846.9965 | 842.96 |
| 1000 לירטה איטלקית | + 5.91 | 844.74 | 891.62 | 846.42 | 899.92 | 844.54 | 898.51 | 863.1399 | 873.9096 | 863.6917 | 874.4683 | 862.9375 | 873.7047 | 868.32 |
| 100 ין יפני | + 4.89 | 717.93 | 750.25 | 715.69 | 749.69 | 716.73 | 749.73 | 729.8985 | 739.0057 | 728.5081 | 737.5979 | 728.6886 | 737.2807 | 733.75 |
| 1 דינר ירדני | +16.40 | — | — | 3784.3 | 4027.0 | 3869.9 | 4086.9 | — | — | — | — | — | — | — |
| 1 לי' לבנונית | + 0.35 | — | — | — | — | 67.08 | 85.77 | — | — | — | — | — | — | — |
| 1 לירה מצרית | + 3.44 | — | — | 802.73 | 854.22 | 801.77 | 851.46 | — | — | — | — | — | — | — |

דולר נוספים: 1,765 | דולר שחור: 1,590—1,600 | דולר יציג: 1,487.5

# פירסום מאזני בזק מתעכב זה 9 חודשים

מאת גבי קסלר

חברת הטלפונים בזק מעכבת זה 9 חודשים את הוצאת המאזנים הכספיים שלה. העיכוב בחתימת המאזנים נובע מויכוחים נמשכים בין האוצר לבזק על אופן הצגת הנכסים שהועברו לחברה.

הבוקר ייפגש היו"ר הזמני של חברת בזק, יורם אלסטר, עם שר האוצר, יצחק מודעי, בנסיון נוסף להגיע להסכמה בנקודות המונעות את פירסום הדו"חות הכספיים.

ועדת הכספים של דירקטוריון בזק סיימה זה מכבר את הדיונים באישור הדו"חות הכספיים, אולם כשהובא המאזן לאישור הדירקטוריון כולו, ביקשו המשקיפים של רשות החברות לעכב את אישור המאזנים עד לבירור נקודות המחלוקת. רישום הנכסים על פי עמדת האוצר יקטין במידה ניכרת את רווחי החברה, כפי שישתקפו בדו"ח רווח והפסד.

# עובדי בל"ל יקבלו תוספת שכר ב־1986

מאת כתב „מעריב"

עובדי בנק לאומי יקבלו תוספת שכר בשיעור של 5 אחוזים בשנת 1986. התחייבות זו כלולה בהסכם השכר שנחתם בשבוע שעבר. תוספת שכר זו תשולם בלי קשר להסכמי השכר החדשים שייחתמו במשק באפריל 1986.

גם נקבע בהסכם כי עובדי בנק לאומי יקבלו את כל תוספות השכר בבנק כבר החודש ולא במשכורות המשולמות בשלושת החודשים הקרובים, כפי שנקבע בהסכם בין המעסיקים להסתדרות. נראה כי הנהלת בנק לאומי הגיעה למסקנה, שעדיף לה שההוצאה הזו תופיע במאזן הבנק לשנת 1985.

עובדי בנק לאומי יקבלו תוספות שכר גם בסעיפי העידכונים השנתיים, כגון קיימות. העידכונים האלה יגדילו את השכר בחודשים שבשלושת תוספות שכר אלה.

# סוכמו פרטי חוק ביטוח סיעוד ממלכתי

מאת גבי קסלר

שר העבודה והרווחה ושר האוצר סיכמו אתמול את כל פרטי החוק לביטוח סיעוד ממלכתי. השר קצב הודיע כי יגיש את החוק לאישור הכנסת כבר בימים הקרובים.

הגשת החוק התעכבה יותר מ־3 שנים, בשל חילוקי דעות עם האוצר על מבנה החוק ודרכי הפעלתו. ביטוח הסיעוד הממלכתי נועד להבטיח שירותי סיעוד ממלכתיים לכל קשיש הזקוק להם. המוסד לביטוח לאומי גובה כבר מזה 3 שנים כספים למימון שירותי הסיעוד הממלכתי ועד כה הצטברו בקרן הסיעוד 70 מיליון דולר.

## אשנב לבורסה

# היצעים למניות ואגרות חוב

מאת מרדכי אלקן

עודפי היצעים גדולים היו אתמול בשוק המניות ואגרות החוב בבורסה לניירות ערך בתל־אביב. ההיצעים נקלטו ברובם, תוך ירידות שערים.

המדד הכללי של המניות והאופציות ירד ב־0.78 אחוז. ירידת המדד הגדולה ביותר, בשיעור של 3.53 אחוזים, היתה בענף המתכת. המדד הכללי של האג"ח ירד ב־0.14 אחוז.

מחזור העסקות במניות הסתכם ביותר מ־4.3 מיליארד שקל, מזה כחצי במניות הבנקים שבהסדר, להן היה עודף היצע של 2.9 מיליארד שקל. המדד שלהן ירד ב־1.14 אחוז.

ההיצעים בשוק המניות היו בעיקר מימוש רווחים, בעקבות עליות שערים שהיו בסוף השבוע שעבר ובראשית השבוע הזה. שעריהן של 217 מניות ירדו, לעומת 82 שעלו ו־109 שנסחרו ללא שינוי שער. ב־49 מניות לא נערך מסחר. ל־11 מניות היו „מוכרים בלבד" ולשתי אחרות — „קונים בלבד". ירידת השער החדה ביותר, בשיעור של 15 אחוז, היתה במניית סופר 5. עליית השער הגדולה ביותר, בשיעור של כ־13 אחוז, היתה במניית ת.ג.ל.

לעומת ההיצע במסחר במניות, לא היו אתמול כמעט פיקדונות בקרנות הנאמנות המתמחות במניות. בקרנות הנאמנות הסולידיות, המשקיעות בעיקר באג"ח, היה פדיון של מיליארד ורבע שקל.

במסחר בבורסה באג"ח היו עודפי היצעים: 5.3 מיליארד שקל בצמודי מט"ח ו־4 מיליארד שקל בצמודי מדד. מחזור העסקות באג"ח הסתכם בכ־8.8 מיליארד שקל.

לעומת עודפי ההיצעים במסחר באג"ח בבורסה, היו עודפי ביקוש להנפקות חדשות של אג"ח בסכום של 45 מיליארד שקל, שהוצעו אתמול לציבור בשיטת המיכרז. הביקוש במחיר ההתחלתי היה גדול יותר מכפליים מסכום ההנפקה.

לצמודי מדד מסוג „שגיא", בסכום של 20 מיליארד שקל, נקבע שער סגירה של 88.5 אחוז מהשווי הנקוב. שבו יסופקו יותר מ־57 אחוז מהביקוש. ביקוש מלא יסופק למזמינים בשער גבוה יותר.

לצמודי מדד מסוג „גליל", בסכום של 10 מיליארד שקל, נקבע שער הפתיחה כשער הסגירה — 82 אחוז מהשווי הנקוב. למזמינים בשער זה יסופקו יותר מ־6 אחוזים מההזמנה. למזמינים בשער גבוה יותר, יסופק מלוא הביקוש.

להנפקת צמודי דולר מסוג „רמון", בסכום של 15 מיליארד שקל, נקבע שער סגירה של 94 אחוז מהשווי הנקוב. שבו יסופקו 70.5 אחוז מההזמנה. למזמינים בשער גבוה יותר יסופק מלוא הביקוש.


מועדון צרכנים
לקוראי מעריב
קנה בבתי העסק המתפרסמים במדור "מועדון הצרכנים" מדי יום רביעי במוסף "סגנון" ותזכה בפרס ללא הגרלה

על כל קניה בסך 25 שקלים חדשים תקבל שי בלעדיו
על כל קניה בסך 50 שקלים חדשים תקבל כרטיס קולנוע זוגי
על כל קניה בסך 150 שקלים חדשים תקבל ארוחה זוגית
על כל קניה בסך 750 שקלים חדשים תקבל משחק מחשב
על כל קניה בסך 2000 שקלים חדשים תקבל תנור חימום חשמלי

חידון פרסים
1. לאיזה בית עסק שייך טלפון מס' 217816
2. לאיזה בית עסק שייך טלפון מס' 497302
את התשובות נא לשלוח לת.ד. ... דיזנגוף סנטר 510 ע"ג גלויות בלבד

פרס ראשון מתנת:
פינת אוכל
יצרני פינות אוכל
ת"א, רח' עמק יזרעאל 7
824045 .טל

בהגרלה שנערכה ביום 2.12.85 זכתה בפרס הראשון הגב' בתיה זמלסקי מר"ג.



הודעות מס הכנסה ומס רכוש

# הודעה למעסיקים

## תאום סכומים לחודש דצמבר 1985

נקודות הזיכוי, תקרות ההכנסה, וההטבות הסוציאליות תואמו ב־4% כדלקמן:

1. נקודות הזיכוי תהיה 30,590 ש'.
2. תקרות ההכנסה:

| אחוז המס | שלבי ההכנסה | הכנסה מצטברת |
|---|---|---|
| 20% | 531,000 ש' | 531,000 ש' |
| 30% | 495,000 ש' | 1,026,000 ש' |
| 35% | 411,000 ש' | 1,437,000 ש' |
| 45% | 459,000 ש' | 1,896,000 ש' |
| 50% | 701,000 ש' | 2,597,000 ש' |
| 60% | כל שקל נוסף | כל שקל נוסף |

3. קצבה מזכה תהיה 1,109,000 ש'.
4. הכנסה מזכה תהיה 1,618,000 ש'.
5. מענק ביטוח לאומי עד 531,000 ש' מענק מלא בין 531,000 ש' לבין 569,056 ש' המענק הוא 80% מההפרש בין שני הסכומים.



קניה
ספארי לדגים של 9 או 16 יום ★ היציאה: 23.1; 6.3; 17.4 (פסח). ★ ביצוע הדרכה: „מאות הכבר".
מועדון מטיילי מעריב
• פרטים: „מועדון מטיילי מעריב", מערכת מעריב, טל. 03-439207

# שערי המניות

| הנייר | השער אחרון | המחזור באלפי שקל ע"נ | השינוי בנקודות | השינוי באחוזים |
|---|---|---|---|---|
| **בנקים מסחריים** | | | | |
| אגוד ש | 13930 | 3.7 | +230 | +1.7 |
| הטפחות 0.1 | 1121 מ | | -59 | -5.0 |
| הטפחות 0.5 א | 365 תב | 2225 | -28 | -7.1 |
| כללי לא בנסחר | 33510 | 8.2 | +10 | |
| בנק צפון אמריק 1. | — הפסקת מסחר — | | | |
| בנק צפון אמריק 5. | — הפסקת מסחר — | | | |
| בנק צפון אמר אופ | — הפסקת מסחר — | | | |
| דנות א 1.0 | — הפסקת מסחר — | | | |
| דנות 5.0 | — הפסקת מסחר — | | | |
| דנות שה 2 | — הפסקת מסחר — | | | |
| הבינלאומי 5.0 | 2560 | 2000 | -55 | -2.3 |
| י.ב.ב 0.5 | 2435 | 1526 | -15 | -6 |
| **בנקים בהסדר ההצמדה** | | | | |
| אידיבי רג 100.0 | 77000 | 142 | -560 | -7 |
| אידיבי ב 100.0 | 79500 | 2.1 | -500 | -6 |
| אידיבי בב 2.0א | 471450 | .5 | | |
| אגוד 0.1 | 57700 | 52.8 | -250 | -4 |
| דיסקונט ב | 100000 | 3.5 | +500 | +.5 |
| דיסקונט א | 98585 | 378 | -400 | -4 |
| דיסקונט שה ב | 11550 | 22.3 | | |
| המזרחי ש | 51498 | 755 | -200 | -6 |
| המזרחי ב | 31500 | 35.3 | -300 | -9 |
| המזרחי שה 9 | 14500 | | -100 | -7 |
| הפועלים מבב | 136500 | 2.8 | +6500 | +5.0 |
| הפועלים ש | 52260 | 762 | | |
| הפועלים ב | 52200 | 318 | -180 | -3 |
| כללי א 1.0 | 135220 | 13.0 | | |
| כללי אופ 9 | 131500 | .8 | +450 | +.5 |
| כללי שה 5 | 105500 | 3.4 | | |
| כללי שה 7 | 6530 | 60.0 | +130 | +2.0 |
| כלל 100.0 | 35125 | 1924 | -335 | -1.0 |
| כלל שה 9 | 45000 | 18.0 | -900 | -2.0 |
| כלל שה 11 | 13460 | 289 | -280 | -2.2 |
| מימון ומסחר 1.0 | 45595 | 50.0 | | |
| מימון ומסחר 5.0 | 24500 | | | |
| **בנקים למשכנתאות** | | | | |
| אדנים 0.1 | 7000 | 25.8 | +82 | +1.2 |
| לאומי משכנתאות ש | 3659 | 63.3 | -40 | -1.1 |
| לאומי משכנתאות ב | 3656 | 58.0 | | |
| ברסל ש | 3150 | 6.8 | -50 | -1.6 |
| ברסל שה 1 | 2359 תב | 192 | -260 | -9.9 |
| בנין ב 5.0 | 3280 | 16.2 | +50 | +1.6 |
| פת משכ ש | 780 | 580 | | |
| משכן ב ש | 1839 | 195 | | |
| טפחות 0.1 | 3300 | 35.0 | -50 | -1.5 |
| טפחות מבב ש | 11500 | 7.0 | +99 | +.9 |
| טפחות רג ש | 11090 | 21.4 | -309 | -2.7 |
| טפחות שה 1 | 6761 | 15.0 | +320 | +5.0 |
| טפחות שה 2 | 5383 | 397 | +150 | +4.0 |
| יעקור 1.0 | 678 | .7 | -10 | -1.5 |
| יעקור 5.0 | 360 | 304 | +11 | +3.2 |
| מרב 1.0 | 1373 | 457 | -50 | -1.9 |
| **מוסדות מימון** | | | | |
| שילתון א ש | 287 | 2175 | -8 | -2.7 |
| החקלאות מבב א | 25600 | .1 | -41 | -2 |
| החקלאות מבב ב | — הפסקת מסחר — | | | |
| לאומי תעשיה א ש | 3450 | 69.0 | -80 | -2.3 |
| פתוח תעשיה מבב | — לא נסחר — | | | |
| פת תעש בב 3 | — לא נסחר — | | | |
| פת תעש בב 12 | — לא נסחר — | | | |
| פת תעש בב 13 | — לא נסחר — | | | |
| פת תעש בב ד | — לא נסחר — | | | |
| פת תעש בב דד | — לא נסחר — | | | |
| פרס קבלנים 5.0 | 494 | 304 | -16 | -3.1 |
| תיירות בב | — הפסקת מסחר — | | | |
| כלל ליסינג 0.1א | 4070 תב | 130 | -230 | -5.4 |
| כלל ליסינג 0.5ב | 2089 | 154 | -100 | -4.6 |
| כלל ליסינג אג"ח | 18510 | | | |
| **חברות ביטוח** | | | | |
| שגל סהרים 1.0 | — הפסקת מסחר — | | | |
| שגל סהרים שה 1 | — הפסקת מסחר — | | | |

| הנייר | השער אחרון | המחזור באלפי שקל ע"נ | השינוי בנקודות | השינוי באחוזים |
|---|---|---|---|---|
| אדרס 0.1 | 2351 | 70.0 | +71 | +6.1 |
| אדרס א 0.5 | 1441 | 1110 | | |
| בטוח משנה 0.1 | 677 תב | 74.8 | -53 | -6.7 |
| בטוח משנה 0.5 | 400 תב | 108 | -30 | -7.0 |
| הדר 1.0 | 970 | 135 | -15 | -1.5 |
| הדר 5.0 | 415 תב | 420 | -42 | -9.2 |
| הסנה ש | 1997 | 1224 | -30 | -1.5 |
| הפניקס 0.1 | 3300 | 1000 | -100 | -2.9 |
| הפניקס 0.5 | 1985 | 45.8 | | |
| המגדל-הראל 1.0 | 5100 | 19.8 | | |
| המגדל-הראל 5.0 | 2000 | 192 | -60 | -2.9 |
| ירדניה 0.1 | — הפסקת מסחר — | | | |
| ירדניה 0.5 | — הפסקת מסחר — | | | |
| מנורה 1.0 | 12420 תב | 4.1 | -1180 | -8.7 |
| מנורה 5.0 | 5036 | 4.9 | -50 | -1.0 |
| סהר ב 1.0 | 2355 תב | 122 | -230 | -8.9 |
| סקוריטס 0.1 | 4400 | 59.3 | | |
| צור ש | 1145 | 200 | +43 | +3.9 |
| ציון החזקות 1.0 | 5650 | 11.0 | -100 | -1.7 |
| ציון החזקות 5.0 | 1250 | 175 | -29 | -2.3 |
| **מסחר** | | | | |
| אינטרכאבא 1.0 | 3000 | 50.0 | | |
| אינטרכאבא 5.0 | 920 | | | |
| אינטרכאבא אופ 1 | 460 | 380 | | |
| מאיר עזרא 1.0 | 3565 | 60.0 | -185 | -4.9 |
| מאיר עזרא אופ 1 | 3250 | 40.0 | -150 | -4.4 |
| כנה 1.0 | — הפסקת מסחר — | | | |
| כנה 5.0 | — הפסקת מסחר — | | | |
| כלל סחר 1.0 | 1890 | 892 | -84 | -4.3 |
| קרסל 1.0 | 2680 | 115 | -100 | -3.7 |
| רפק 0.1 | 21000 | | | |
| רפק 0.5 | 4270 | 5.0 | -90 | -2.1 |
| שופרסל א 2.0 | 4400 | 150 | -80 | -1.8 |
| שופרסל ב 10.0 | 2385 | 832 | -130 | -5.2 |
| **שרותים** | | | | |
| דלק נ ש | 3555 | 878 | -125 | -3.4 |
| הראל 1.0 | 2010 | 5.5 | +9 | +.5 |
| הראל 5.0 | 750 | 130 | +10 | +1.4 |
| מכונות הספקה 0.1 | 8450 | 274 | -120 | -1.4 |
| מכונות הספקה 0.5א | 3525 תב | 183 | -260 | -6.9 |
| קיור 0.1 | 800 תב | 155 | -49 | -5.8 |
| קיור 1.0 | 195.0 תב | 1016 | -12.0 | -5.8 |
| חברת החשמל 0.1 | — הפסקת מסחר — | | | |
| מוסכי קרנה 0.1 | 1850 | 65.5 | -93 | -4.8 |
| מוסכי קרנה 0.5 | 615 תב | 135 | -51 | -7.7 |
| מוסכי קרנה אופ1 | 287 תב | 1266 | -41 | -12.5 |
| קוסמטוס 0.1 | 700 תב | 238 | +46 | +7.0 |
| קוסמטוס 0.5 | 330 | 650 | | |
| קופל 1.0 | — הפסקת מסחר — | | | |
| קופל אופ 1 | — הפסקת מסחר — | | | |
| **מלונות ושרותי תיירות** | | | | |
| גלי זהר 1.0 | 9000 תב | 48.7 | -1000 | -10.0 |
| גלי זהר 5.0 | 3350 | 61.7 | -150 | -4.3 |
| מלונות דן 1.0 | 3129 | 31.7 | -160 | -4.9 |
| מלונות דן 5.0 | 2082 תב | 39.7 | -130 | -6.1 |
| מור האלמוג 0.1 | — הפסקת מסחר — | | | |
| כנס 1.0 | 1725 | | +5 | +.3 |
| מלונות ירדן 1.0 | 1856 | 152 | +10 | +.5 |
| מלונות יאלום 1 | — הפסקת מסחר — | | | |
| **מחשבים ושרותי מחשב** | | | | |
| דטה מימון 1.0 | 1200 | 47.8 | | |
| ת.ל.ל. 1.0 | 5028 | 10.0 | +20 | +.4 |
| יעקא 1.0 | 2751 | 28.9 | +64 | +2.4 |
| יעקא אופ 1 | 2075 | 9.2 | -25 | -1.2 |
| כלל מחשבים 1.0 | 3123 תב | 42.0 | -347 | -10.0 |
| מ.ל.ל. 1.0 | 4800 תב | 49.8 | -282 | -6.6 |
| מ.ל.ל. 5.0 | 2250 | 30.9 | -100 | -4.3 |
| משוב מחשבים 1.0 | 1795 מ | | -95 | -5.0 |
| ניקוב מחשבים 1. | 3599 | 38.4 | | |
| ניקוב מחשבים 5. | 1664 | 26.1 | | |
| תים מחשבים 1.0 | 1280 | 100 | +5 | +4 |
| תים מחשב אופ 1 | 12300 | 1.8 | +100 | +.8 |
| **אחזקת נדל"ן והשקעות** | | | | |
| אבזרים בינוי 1.0 | 366 | 2188 | +17 | +4.9 |
| אבזרים בינוי 5.0 | 200 | 1045 | -1 | -.5 |
| אורן מבנים 1.0 | 500 | 399 | -9 | -1.8 |
| אורן מבנים 5.0 | 202 | 880 | +2 | +1.0 |
| אזורים 1.0 | 2593 | 1528 | | |
| אילון 1.0 | 960 | 227 | -20 | -2.0 |
| אילון אופ 1 | 920 תב | 100 | -50 | -5.2 |
| אל-רוב 1.0 | 1921 | 179 | +11 | +6 |
| אל-רוב 5.0 | 2064 | 184 | | |
| אמבנים 1.0 | 666 תב | 250 | -74 | -10.0 |
| אמבנים אופ 1 | 510 | 158 | +14 | +2.8 |
| אפריקה 0.1 | 38200 | 106 | | |
| אפריקה 1.0 | 22100 | 176 | | |
| ארזים 1.0 | 690 | 184 | | |
| אידלן 0.1 | 7370 | 34.4 | | |
| אידלן 0.5 | 4620 | 42.7 | | |
| בן-יקר גת 1.0 | 2899 | 5.0 | +48 | +1.7 |
| ברנוביץ 1.0 | 1400 | 108 | -50 | -3.5 |
| ברנוביץ 5.0 | 785 | 100 | | |
| ברנוביץ אופ 1 | 661 | 135 | | |
| דקסר 1.0 | 2938 תב | 53.0 | -220 | -7.0 |
| רוזקר 1.0 | 281 | 106 | -9 | -3.1 |
| רוזקר 5.0 | 174.0 | 560 | -5.0 | -2.8 |
| רוזקר אופ 1 | 122.0 | 407 | -10.0 | -7.6 |
| דרקר 0.1 | 2810 | 37.6 | | |
| דרקר 0.5 | 1520 | 155 | -80 | -5.0 |
| ת.ל.ב. 0.1 | — הפסקת מסחר — | | | |
| ת.ל.ב. 0.5 | — הפסקת מסחר — | | | |
| נכסים ובנין 1.0 | 3800 | 338 | | |
| יב-ים 0.1 | 5390 תב | 100 | -300 | -5.3 |
| יב-ים 0.5 | 3915 | 100 | -100 | -2.5 |
| הכשרת הישוב 1.0 | 25200 | 63.9 | -300 | -1.2 |
| ישפרו 0.1 | 1552 תב | 489 | -173 | -10.0 |
| ישראלום 1.0 | 4950 | 50.0 | -220 | -4.3 |
| ישרס 10.0 | 6600 | 22.8 | -200 | -2.9 |
| כנף פיתוח 1.0 | 3532 תב | 143 | -600 | -14.5 |
| כלל נדלן 0.1 | 680 | 2829 | -30 | -4.2 |
| לומיר 1.0 | 1760 תב | 19.3 | +160 | +10.0 |
| לומיר 5.0 | 788 | 86.7 | -10 | -1.3 |
| מ.ת.ב.ת 1.0 | 1472 | 579 | | |
| מאגרי בניה 1.0 | 240 | 1551 | -7 | -2.8 |
| מאגרי בניה אופ1 | 182.5 מ | | -12.5 | -6.4 |
| מגדל בנין 1.0 | 1351 | 19.7 | +50 | +3.8 |
| מ"שאגר 5.0 | 409 תב | 856 | -46 | -10.1 |
| מורב 5.0 | 305 | 378 | -5 | -1.6 |
| מר-לן 1.0 | 270 | 220 | -5 | -1.8 |
| מר-לן אופ 1 | 2706 | | | |
| לידנסקי 1.0 | 2320 | 12.0 | -20 | -9 |
| לידנסקי 5.0 | 427 | 410 | | |
| לידנסקי אופ 1 | 250 | 1601 | -23 | -8.4 |
| ליפשיץ 1.0 | 500 | 419 | | |
| ליפשיץ 5.0 | 240 | 381 | -5 | -2.0 |
| ליפשיץ אופ 1 | 135.0 | 1531 | -10.0 | -6.9 |
| נאות אביב 0.5 | 15100 | | | |
| נכסי אזורים 1.0 | 3145 | 1086 | -165 | -5.0 |
| פאר החזקות 1.0 | 6600 | 30.0 | | |
| פאר החזקות 5.0 | 4500 | 30.0 | | |
| סולל בונה מבב א | 4500 | 566 | | |
| סהף 1.0 | 1196 תב | 157 | -120 | -9.1 |
| סהף 5.0 | 589 תב | 475 | -104 | -15.0 |
| סהף אופ 1 | 532 | 100 | -5 | -6 |
| עמר וסלע 1.0 | 626 | | | |

| הנייר | השער אחרון | המחזור באלפי שקל ע"נ | השינוי בנקודות | השינוי באחוזים |
|---|---|---|---|---|
| קינוביה 0.1 | 958 | 98.7 | -41 | -4.1 |
| קינוביה 0.5 | 439 | 1382 | -2 | -.5 |
| רובינשטיין 1.0 | — הפסקת מסחר — | | | |
| רובינשטיין 5.0 | — הפסקת מסחר — | | | |
| רוטבן 1.0 | 1539 | 150 | -29 | -1.8 |
| רוטבן 5.0 | 963 | | | |
| רסקו מבל | 2650 | 52.2 | -125 | -4.5 |
| רסקו רג | 2500 | 78.6 | -20 | -8 |
| רסקו אופ 1 | 2430 | 46.8 | +66 | +2.8 |
| **חקלאות** | | | | |
| מטעי הדר 0.1 | 2290 | 6.2 | | |
| מטעי הדר 0.5 | 860 | 100 | | |
| מהדרין 0.1 | 9500 | 222 | +230 | +2.5 |
| נכסי הדרים 1.0 | 1570 | 377 | | |
| פרי אור 0.5 | 5650 | 219 | +10 | +.3 |
| פרי-הד 5.0 | 7200 | 67.0 | -200 | -2.7 |
| **מזון וטבק** | | | | |
| אסם 1.0 | 1100 | 55.9 | +49 | +4.7 |
| אסם אופ 1 | — לא נסחר — | | | |
| אלביסק 1.0 | — הפסקת מסחר — | | | |
| גולדפרוסט 1.0 | 2081 | 21.7 | -99 | -3.4 |
| גולדפרוסט 5.0 | 855 | 300 | -45 | -5.0 |
| גולדפרוסט אופ 1 | 730 | 280 | | |
| דובק מב ש | 2510 | 281 | -60 | -2.3 |
| דובק מב ב | 2500 | 266 | | |
| עלית 1.0 | 800 | 100 | | |
| עלית 5.0 | 389 | 100 | -8 | -2.0 |
| פרי-הז 1.0 | 4090 | 344 | +80 | +2.0 |
| פרי-הז 5.0 | 1966 | 225 | +8 | +.4 |
| סופר בירה 1.0 | 7509 | 35.3 | | |
| סופר בירה 5.0 | 4600 | 26.6 | | |
| יבטר 1.0 | 1005 | 216 | | |
| יבטר א 5.0 | 580 | 522 | -30 | -4.9 |
| בן 1.0 | 9500 | 18.0 | -500 | -5.0 |
| בן 5.0 | 4651 | 20.0 | +1 | |
| מגפרוס 1.0 | 5090 | 158 | +30 | +.6 |
| עליה 0.1 | 10500 | 87.0 | +250 | +2.5 |
| עסיס ב 0.5 | 23000 תב | 27.3 | +1276 | +5.9 |
| שלמה אגל 1.0 | 1805 | 4.8 | -95 | -5.0 |
| שמן מבל ש | 3820 | 70.5 | +40 | +1.1 |
| **טקסטיל והלבשה** | | | | |
| ארגר 1.0 | 477 תב | 423 | -53 | -10.0 |
| ארגר אופ א | 1710 | | | |
| אפיס 1.0 | 1860 | | -15 | -1.4 |
| אפיס אופ 1 | 1958 | | | |
| אופנה ברוך 1.0 | 1080 תב | 582 | -120 | -10.0 |
| אופנה ברוך 5.0 | 761 | 385 | -1 | -.1 |
| אפנן 1.0 | — הפסקת מסחר — | | | |
| אפנן אופ 1 | — הפסקת מסחר — | | | |
| ארגמן רג ש | 3870 | 3 | -100 | -2.5 |
| אתא ב 1.0 | — הפסקת מסחר — | | | |
| אתא ג 0.1 | — הפסקת מסחר — | | | |
| דלתא-גליל 1.0 | 3190 | 66.0 | | |
| דלתא-גליל א 5.0 | 3360 | 300 | +20 | +.9 |
| [illegible] 1. | — הפסקת מסחר — | | | |
| [illegible] 5. | — הפסקת מסחר — | | | |
| [illegible] אופ 1 | — הפסקת מסחר — | | | |
| ויסלבן 1.0 | 1926 תב | 502 | -214 | -10.0 |
| ויסלבן 5.0 | 1520 תב | 150 | -169 | -10.0 |
| ורדינון 1.0 | 3530 | 102 | +100 | +3.1 |
| זיקית 1.0 | 3787 | 570 | | |
| זיקית 5.0 | 2370 | 118 | | |
| סיב-טק 1.0 | — הפסקת מסחר — | | | |
| סיב-טק אופ 1 | — הפסקת מסחר — | | | |
| יעתור 1.0 | 1500 | | | |
| לודזיה 0.1 | 1274 | 260 | +24 | +1.9 |
| לודזיה 0.4 | 429 | 850 | | |
| ליבנת 1.0 | 496 | 5576 | | |
| מים גליק 1.0 | 528 מ | | -28 | -5.1 |
| מים גליק אופ 1 | 910 תב | 300 | -115 | -11.2 |
| סקס 0.1 | 19230 תב | 6.9 | -1670 | -8.0 |
| סקס 0.5 | 4800 | 259 | -190 | -5.8 |
| כיס 1.0 | 8100 תב | 6.3 | -500 | -5.8 |
| כיס 5.0 | 3770 תב | 97.4 | -200 | -5.0 |
| פסם 1.0 | 1226 תב | 40.7 | -136 | -10.0 |
| פולגת א 0.1 | 7440 | 191 | +40 | +.5 |
| פולגת ב 0.4 | 4100 | 549 | -100 | -2.4 |
| סלקין א 0.5 | 3150 | 100 | +80 | +2.6 |
| פיגור 1.0 | 770 | 30.0 | | |
| שלוינה 1.0 | 8800 | 31.6 | -200 | -2.2 |
| תפרו רגנדן 1.0 | 4000 | 280 | -200 | -4.8 |
| **מתכת ומוצריה** | | | | |
| אקסמן 5.0 | 1250 מ | | -66 | -5.0 |
| אקסמן אופ 1 | 910 | 20.0 | -52 | -5.4 |
| אורדן 10.0 | 12700 | 56.9 | -375 | -2.9 |
| אורדן 50.0 | 10300 | 12.6 | | |
| כבלים ש | 10600 | 28.9 | | |
| המנוף 1.0 | 4450 תב | 78.5 | -500 | -9.7 |
| המנוף 5.0 | 5000 | 55.0 | -40 | -1.3 |
| קומטסט פח 1.0 | 752 תב | 3262 | -44 | -5.5 |
| קומטסט פח 5.0 | 562 | 77.6 | -18 | -3.1 |
| מודן 1.0 | 460 | 340 | -10 | -2.1 |
| מודן אופ א | 363 מ | | -24 | -6.2 |
| מתכת מרום 1.0 | 1660 תב | 26.4 | -140 | -7.8 |
| מתכת מרום אופ 1 | 1420 | 59.4 | +34 | +2.5 |
| כבלי ציון 1.0 | 1764 תב | 391 | -196 | -10.0 |
| כבלי ציון 5.0 | 605 תב | 1300 | -67 | -10.0 |
| כבלי ציון אופב | 600 תב | 588 | -40 | -6.3 |
| קרמבי 1.0 | — הפסקת מסחר — | | | |
| קרמבי 5.0 | — הפסקת מסחר — | | | |
| נחושתן 0.1 | 7450 | 9.7 | | |
| נחושתן 0.5 | 2780 | 110 | | |
| עיד 5.0 | 1093 | 508 | | |
| פקר פלדה 1.0 | 5550 | 34.4 | -60 | -1.7 |
| קנב 1.0 | 7200 | 55.5 | -100 | -1.4 |
| קנב 5.0 | 3760 | 180 | -40 | -1.1 |
| קליל 1.0 | 2050 תב | 50.0 | -189 | -8.4 |
| קליל 5.0 | 1120 | 349 | +21 | +1.9 |
| שלדות 5.0 | 1350 | 98.3 | -20 | -1.5 |
| תעשיות לכיש 1.0 | 1015 | 147 | | |
| תעשיות לכיש 5.0 | 550 | 430 | | |
| **אלקטרוניקה ואופטיקה** | | | | |
| אלביט 3.0 | 427000 | 16.8 | -7000 | -1.6 |
| אלקו 0.1 | 3135 מ | | -165 | -5.0 |
| אלקו 0.25 ש | 2365 תב | 83.2 | -200 | -7.8 |
| אלקו 0.25 ב | 2280 | 35.7 | +40 | +1.8 |

| הנייר | השער אחרון | המחזור באלפי שקל ע"נ | השינוי בנקודות | השינוי באחוזים |
|---|---|---|---|---|
| אלקטרה 0.1 | 11385 | 28.5 | | |
| אלקטרה א 0.5 | 6100 | 41.2 | | |
| אלרון 3.0 | 393000 | 25.0 | | |
| ארית 1.0 | 35400 תב | 192 | +2400 | +7.3 |
| כלל תעש אלקטר | 2520 | 826 | -130 | -4.9 |
| טמקסרניקס 1.0 | 1640 | 292 | | |
| טמקסרניקס 5.0 | 1100 תב | 388 | -100 | -8.3 |
| פיבטוטר 1.0 | 1687 | 135 | -33 | -2.0 |
| פיבטוטר 5.0 | 747 | 660 | -18 | -2.4 |
| ציקלון 1.0 | 4465 | 21.4 | -235 | -5.0 |
| ציקלון 5.0 | 2200 | 81.0 | -60 | -2.7 |
| קופנבטין אלקר 1. | 5170 | 12.0 | | |
| קופנבטין אלקר 5. | 1580 | .5 | +30 | +1.9 |
| תאת. 1.0 | 2910 | 87.4 | +10 | +.3 |
| תאת. 5.0 | 1140 | 500 | | |
| תאת. אופ 1 | 7915 | 13.7 | | |
| תדיאה 1.0 | 3818 | 66.8 | -40 | -1.0 |
| **מוצרי בניה** | | | | |
| א.ב. כלל בנין 1.0 | 2860 תב | 473 | -240 | -7.7 |
| אלקל 5.0 | 4096 תב | 51.6 | -300 | -6.8 |
| אקרשטיין 1.0 | 770 | 289 | -20 | -2.5 |
| אקרשטיין 5.0 | 690 | 110 | -25 | -3.5 |
| בטון תעיר 1.0 | — לא נסחר — | | | |
| בטון תעיר 5.0 | — לא נסחר — | | | |
| בר-סון 1.0 | 1706 | | | |
| בר-סון 5.0 | 526 מ | | -28 | -5.1 |
| בר-סון אופ 1 | 340 תב | 7.8 | -48 | -12.4 |
| המסלול 1.0 | 898 | | -2 | -.2 |
| המסלול 5.0 | 443 | 160 | -7 | -1.6 |
| טרומבטון 1.0 | 5698 | | | |
| טרומבטון 5.0 | 1035 תב | 188 | -115 | -10.0 |
| מ.ל.ב. 1.0 | 850 | | +40 | +4.9 |
| מ.ל.ב. 5.0 | 328 | 75.0 | -15 | -4.4 |
| מגדל השק בטוש | 1760 מ | | -93 | -5.0 |
| מתפיקה ולפמן 1 | — לא נסחר — | | | |
| מתפיקה ולפמן 5 | — לא נסחר — | | | |
| **תעשיות ומוצרים כימיים** | | | | |
| אבן 5.0 | 13250 | 39.5 | -500 | -3.6 |
| אליאנס ב 200.0 | 790 | 150 | -10 | -1.3 |
| גל תעשיות 1.0 | 3800 | 56.0 | -150 | -3.8 |
| גל תעשיות 5.0 | 2300 | 65.0 | -40 | -1.7 |
| דקסטר 1.0 | 3852 | 16.2 | -128 | -4.0 |
| דשנים 0.1 | 9000 תב | 10.0 | -800 | -8.2 |
| דשנים 0.5 | 3310 | 118 | | |
| חיפה כימיקל 10.0 | 800 | 2003 | -1 | -.1 |
| טבע ש | 51450 | 152 | +100 | +.2 |
| טבע אופ 4 | 47120 | 16.6 | +120 | +.3 |
| ליפסקי 1.0 | 945 קו | | +45 | +5.0 |
| ים המלח 0.1 | 12480 | 633 | -60 | -.5 |
| פטרוכימים 10.0 | 290 | 8219 | -20 | -6.5 |
| מקסימה 1.0 | 3170 | | -30 | -.9 |
| מקסימה 5.0 | 1260 תב | 77.0 | -140 | -10.0 |
| מקסימה אופ 1 | 1520 | 65.0 | | |
| נקה כימיקל 1.0 | 3800 מ | | -200 | -5.0 |
| סס 1.0 | 7080 | 35.3 | | |
| סס 5.0 | 3340 | 2.6 | | |
| קים כימיקל 1.0 | 4340 | 13.0 | | |
| קים כימיק אופ 1 | 3754 תב | 37.7 | -436 | -10.4 |
| ת.ג.ל. 1.0 | 1392 תב | 126 | +67 | +5.1 |
| ת.ג.ל. 5.0 | 750 תב | 540 | +85 | +12.8 |
| תיא 5.0 | 4400 | 3.0 | | |
| פרוטארום 10.0 | 7780 | 26.0 | +200 | +2.7 |
| תרז א 5.0 | 2900 | 131 | | |
| **עץ ומוצריו, נייר ודפוס** | | | | |
| דפיון 1.0 | 3750 | 50.0 | | |
| דפיון 5.0 | 1980 | | | |
| ת.מ.ג. 1.0 | 2280 | 50.0 | | |
| ת.מ.ג. אופ 1 | 1954 | 30.0 | -10 | -5 |
| יאה 1.0 | 3240 תב | 101 | -360 | -10.0 |
| לבידי אשקלון 1. | — הפסקת מסחר — | | | |
| לבידי אשקלון אופ1 | — הפסקת מסחר — | | | |
| מולט ב 0.5 | 17500 | 20.5 | +100 | +6 |
| מפעלי נייר 10.0 | 125300 תב | 31.4 | -7000 | -5.4 |
| סקופריה 1.0 | 1116 תב | 92.3 | -124 | -10.0 |
| רים 0.1 | 2250 | 90.0 | -50 | -2.2 |
| רים 0.4 | 1068 | 100 | | |
| תעל ב 0.2 | 10501 | 31.0 | -199 | -1.9 |
| **תעשיות שונות** | | | | |
| אלתנת 1.0 | 3980 | 50.0 | | |
| אלתנת 5.0 | 1940 | 15.0 | +40 | +2.1 |
| אבריך 1.0 | 1791 | 62.5 | +5 | +.3 |
| אבריך 5.0 | 900 תב | 29.5 | +45 | +5.3 |
| אבריך אופ א | 551 | 187 | +1 | +.2 |
| הכימשה יד 1.0 | 7150 | 30.7 | -50 | -.7 |
| דיקה 1.0 | 4307 תב | 43.3 | -478 | -10.0 |
| דיקה 5.0 | 2200 | 64.7 | -105 | -4.6 |
| הגבחלק 1.0 | 6000 | 34.9 | +280 | +4.9 |
| הגבחלק 5.0 | 2340 | 141 | -20 | -.8 |
| **השקעות תעשיה** | | | | |
| מרכזית ב 0.1 | 5345 | 202 | -10 | -.2 |
| סר בב 1.0 | 4242080 | .8 | -23000 | -5.0 |
| כלל תעשיות 1.0 | 1187 | 6257 | | |
| מאגרי טכנולוגיה | 448 | 3380 | -16 | -3.5 |
| מאגרי טכנו אופ 1 | 350 | 660 | -17 | -4.9 |
| **חברות השקעה** | | | | |
| אמפל ש | 3770 | 210 | +30 | +.8 |
| אידיבי פתוח 2.0 | 2885 | 2336 | -25 | -.9 |
| אינקורה 0.1 | 1347 | 144 | +39 | +3.0 |
| אינקורה 0.5 | 684 | 305 | -16 | -2.3 |
| אלגר ש | 3400 | 227 | -165 | -4.6 |
| אלגר ב | 3530 | | | |
| אלרן ש | 1650 תב | 344 | -150 | -8.5 |
| אלרן ב | 1810 | 18.0 | | |
| אמישר כב 1.0 | 24700 | .5 | -1422 | -5.1 |
| אפיק 1.0 | 630 | 436 | -20 | -3.1 |
| אפיק 5.0 | 540 | 46.0 | -4 | -.7 |
| גולת 1.0 | 1460 | 31.0 | +30 | +2.1 |
| חברה לישראל 1.0 | 2657 | 329 | | |
| חברה לישראל 5.0 | 1300 | 907 | +1 | +.1 |
| חלפמן 0.1 | 54500 | 2.0 | +1500 | +2.7 |
| חלפמן 1.0 ש | 16200 | 6.7 | +700 | +4.5 |
| [illegible] 0.5 א | 7100 תב | 48.6 | -400 | -5.3 |
| מפעלים השק ש | 3800 | 957 | -90 | -2.3 |
| לאומי השק 0.1 | 3900 | 434 | -90 | -2.2 |
| דיסקונט השק ש | 3740 | 1561 | -45 | -1.2 |

| הנייר | השער אחרון | המחזור באלפי שקל ע"נ | השינוי בנקודות | השינוי באחוזים |
|---|---|---|---|---|
| מגדל השק ש | 7280 תב | 16.5 | -745 | -9.4 |
| מגד השק אגח 124 | 8490 | | | |
| הדרן 1.0 | 2075 תב | 52.5 | -231 | -10.0 |
| הדרן 5.0 | 331 תב | 1151 | -39 | -10.0 |
| יצוא ש | 7175 | 20.0 | | |
| ידין א 0.1 | 1750 | 261 | | |
| כלל ישראל 10.0 | 1920 | 885 | | |
| כלל ישראל 50.0 | 1250 | 522 | | |
| לנדיק 0.1 | 5940 | | | |
| לנדיק 0.4 | 1900 | 40.0 | | |
| מטר 0.1 | 5461 | .7 | +150 | +2.8 |
| מטר א 0.5 | 2604 | 64.0 | | |
| עוז השק ב 0.1 | 1890 | 20.0 | -5 | -.3 |
| עוז השק ג 0.5 | 749 | 100 | +9 | +1.2 |
| פז השק ש | 18345 | 97.7 | -100 | -.5 |
| פמה א 0.1 | 5650 | 176 | +260 | +4.8 |
| פמה 0.5 | 2480 | 1572 | +109 | +4.6 |
| פ"ין ב 2.5 | 1826 תב | 447 | -114 | -10.0 |
| **מחקר ופיתוח** | | | | |
| אמצעים מתוחכמים | 1840 תב | 169 | +110 | +6.4 |
| אמצעים אופ 1 | 1560 | 36.5 | | |
| גליל טכנולוגיות | 380 | 5132 | | |

| הנייר | השער אחרון | המחזור באלפי שקל ע"נ | השינוי בנקודות | השינוי באחוזים |
|---|---|---|---|---|
| **חיפושי נפט** | | | | |
| דלק חיפושים 1.0 | 3818 | 97.1 | +10 | +.3 |
| דלק חיפושים 5.0 | 1460 תב | 353 | -100 | -6.4 |
| פז חיפושי נפט | 10202 | 44.7 | | |
| סראויל 1.0 | 1718 קו | | +82 | +5.0 |
| סראויל 5.0 | 588 | 59.3 | +28 | +5.0 |
| סראויל אופ 1 | 489 | 210 | | |
| י.ג.א.ל 5.0 | 1852 | 748 | +7 | +.4 |
| נ.ג.ג 1.0 | 1731 | 89.7 | | |
| נ.ג.ג 5.0 | 679 | 1236 | -24 | -3.4 |
| סיסמיקה 1.0 | 1089 מ | | -57 | -5.0 |
| סיסמיקה 5.0 | 349 תב | 1134 | -34 | -8.9 |
| סיסמיקה אופ 1 | 220 תב | 1538 | -22 | -9.1 |
| סראויל ב 0.3 | 2400 | 118 | +68 | +2.9 |
| צפון אמריק נפט 1. | 230 | 1077 | | |
| צפון אמריק נפט 5. | 150.5 תב | 877 | -16.5 | -9.9 |
| צפון אמריקה אופ 2000 | 422 | 2.4 | -3 | -.7 |
| נפטא ש | 851000 | .4 | +20900 | +2.5 |
| **מניות הנסחרות במט"ח** | | | | |
| בירום | 225 | | | |

# שערי אגרות חוב

| סדרה | שער | שינוי |
|---|---|---|
| **4% מלוה פיתוח (100% הצמדה)** | | |
| פתוח 4001 | 488540 | +14225 |
| פתוח 4002 | 460000 | |
| פתוח 4003 | 448000 | |
| פתוח 4004 | 460000 | |
| **אג"ח ממשלתיות בדולרים** | | |
| גליל 16 | 105.6 | +0.2 |
| גליל 17 | 104.6 | +0.6 |
| גליל 18 | 103.5 | +0.2 |
| גליל 19 | 101.8 | +0.8 |
| גליל 20 | 102.9 | |
| גליל 21 | 105 | |
| גליל 22 | 105 | |
| לאומשכנתא 108 | 87.5 | -0.4 |
| לאומשכנתא 109 | 86.3 | -2.5 |
| חקלאות 2003 | 90 | |
| פתוח חצש 20 | 90 | |
| פתוח משב 29 | 102 | +2 |
| פתוח משב 75 | 85 | -1 |
| פתוח משב 77 | 86.5 | |
| גליל 23 | 92.7 | +2.7 |
| גליל 24 | 91.7 | +0.4 |
| גליל 25 | 93.8 | -0.4 |
| גליל 26 | 97 | +2.7 |
| גליל 27 | 94.5 | |
| גליל 28 | 93 | +1 |
| גליל 29 | 94.2 | +2.7 |
| 0 ביצוע חליף | | 63% |
| גליל 30 | 100.3 | +0.2 |
| גליל 31 | 98 | +1 |
| דיסק השק 50 | הפסקת מסחר | |
| דיסק השק 109 | 94.5 | |
| דיסק השק 112 | 89.1 | -2.2 |
| כלל השק 141 | 87.5 | -1.5 |
| מגדל השק 50 | 89.6 | -2.8 |
| יעזור 171 ב | הפסקת מסחר | |
| יעזור 171 ב | הפסקת מסחר | |
| מדב 26 ש | 85.9 | -0.4 |
| צים 1 ש | 81.8 | -1.2 |
| צים 2 ש | 79.8 | -0.8 |
| תשתית 15 ש | 82.5 | -2.5 |
| אלקו אגח 2 | 90 | +2.2 |
| אלרון אגח 1 | 88 | -1 |
| ארגמן אגח 2 | 87 | -1.3 |
| אתא אגח 4 | הפסקת מסחר | |
| ב.ל.ת. אגח 1 | 98 | |
| דשנים אגח 1 | 86.2 | -2.7 |
| הלים תמהמשו 32 | 96.9 | |
| הלים תמהמשו 33 | 100.8 | |
| כיל המשק | 96 | +2 |
| כלל המשק א | 88.6 | |
| כלל המשק ב | 89 | |
| עוז המשק | 84.6 | |
| עסיס אגח 2 | 89.5 | -2.7 |
| פולית אגח 4 | 91.2 | -2.8 |
| פולגון אגח | 82 | -2.5 |
| פקר פלדה 1 | 88 | |
| צים אגח 3 | 73.2 | +0.8 |
| רים אגח 1 | 85.5 | +0.5 |
| הלים 340 סר"ג | 103.8 | -0.1 |
| כיל אגח 4 | 93.5 | +2.5 |
| כיל אגח 9 | 95 | -2 |
| כיל סר"ג 11 | 103.9 | +0.9 |
| כיל לישש 12 | 104 | +1 |
| כיל סלה 13 | 104.5 | |
| אמשל ב | 81.4 | |
| צנצנות י ב | 96 | +1.2 |
| יקם ש | 84.3 | +1.3 |
| יעזור 272 ב | 102.6 | -3 |
| כלל ישר 11ש | 93.1 | |
| כלל ישר 12ש | 93.1 | |
| כלל ישר 13ש | 91.5 | -2.8 |
| כלל ישר 14ש | 92.1 | +0.8 |
| מדב 24 ש | 85 | |
| מדב 25 ש | 83.2 | -2.6 |
| מדב 26 ש | 83.3 | |
| מדב 28 ש | 83.4 | +2.4 |
| מדב 30 ש | 84.1 | -1 |
| חשמל הפ א ש | הפסקת מסחר | |
| פתחמתעשיה 12 | 103 | |
| פתחמתעשיה 13 | 102.5 | -0.5 |
| חשמל 14 ש | 101.6 | -0.4 |
| מימונים 5 | 102 | |
| מדב 8 | 102.2 | +0.1 |
| לאומשכנתא 112 | 104500 | -500 |
| מגדל השק 61 | 100000 | -3000 |
| לקס 2 ש | 101385 | -3135 |
| מדב 38 ש | 99000 | -3000 |
| [illegible] 47 ש | 100500 | -3000 |
| תשתית 21 ש | 102335 | -3165 |
| תשתית 22 ש | 97000 | -672 |
| תשתית 23 ש | 103605 | -3200 |
| כתר אלקטרו | הפסקת מסחר | |
| מים תדירן | 47.1 | |
| כלל הבי סר 1 | 485 | |
| המשק קב ר א | 331 | |
| הבי קב ב סר"ג | 398 | -6 |
| הבי קב ב דין | 447 | |
| סולל בונה א | 211.5 | -1 |
| דמים סר 1 | 167 | |
| חשמל הפ ב ש | הפסקת מסחר | |
| ים המלח ש | 471000 | -4000 |
| ים המלח ב | 471000 | +1000 |
| ים הב 2002 | 1499000 | |
| **4% מלוה פריה (כליל)** | | |
| קבי 201 תשואה +3.10% | | |
| 3601 | 29721 | -127 |
| 3602 | 27358 | -118 |
| קבי 202 תשואה +3.05% | | |
| 3603 | 25494 | +44 |
| 3604 | 22871 | +39 |
| קבי 203 תשואה +3.16% | | |
| 3605 | 20753 | -29 |
| 3606 | 19548 | -28 |
| 3607 | 18154 | -29 |
| 3608 | 17531 | -26 |
| קבי 204 תשואה +3.28% | | |
| 3609 | 16608 | +14 |
| 3610 | 14969 | +13 |
| 3611 | 14451 | +12 |

| סדרה | שער | שינוי |
|---|---|---|
| 3612 | 14022 | +12 |
| קבי 205 תשואה +3.60% | | |
| 3613 | 12974 | +11 |
| 3614 | 12438 | +10 |
| 3615 | 11478 | +10 |
| 3616 | 10498 | +9 |
| קבי 206 תשואה +3.20% | | |
| 3617 | 10107 | +197 |
| 3618 | 9586 | +189 |
| 3619 | 8812 | +176 |
| קבי 207 תשואה +3.45% | | |
| 3620 | 8387 | +7 |
| 3621 | 7961 | +7 |
| 3622 | 7174 | +6 |
| קבי 208 תשואה +3.50% | | |
| 3623 | 6709 | -14 |
| 3624 | 6315 | -13 |
| קבי 209 תשואה +3.45% | | |
| 3625 | 5783 | +5 |
| 3626 | 5346 | +5 |
| 3627 | 4954 | +4 |
| קבי 210 תשואה +3.15% | | |
| 3628 | 4643 | +103 |
| 3629 | 4349 | +98 |
| 3630 | 4109 | +93 |
| קבי 211 תשואה +3.45% | | |
| 3631 | 3700 | -33 |
| 3632 | 3559 | -31 |
| 3633 | 3360 | -30 |
| קבי 212 תשואה +3.80% | | |
| 3634 | 2892 | -63 |
| 3635 | 2732 | -61 |
| 3636 | 2629 | -59 |
| קבי 213 תשואה +3.70% | | |
| 3637 | 2483 | -32 |
| 3638 | 2310 | -30 |
| 3639 | 2113 | -27 |
| קבי 214 תשואה +3.58% | | |
| 3640 | 1798 | +1 |
| 3641 | 1522 | +1 |
| קבי 215 תשואה +3.80% | | |
| 3642 | 1336 | -28 |
| 3643 | 1158 | -24 |
| קבי 216 תשואה +3.80% | | |
| 3644 | 1055 | -25 |
| 3645 | 950.2 | -23.5 |
| **4¼% מלוה פריה (כליל)** | | |
| קבי 251 תשואה +4.00% | | |
| 3701 | 831 | -11.1 |
| קבי 252 תשואה +3.96% | | |
| 3702 | 637.3 | -1.8 |
| קבי 253 תשואה +3.95% | | |
| 3703 | 564.4 | -3.6 |
| 3704 | 483.4 | -3.2 |
| קבי 261 תשואה +3.99% | | |
| 3751 | 261.7 | |
| קבי 262 תשואה +3.87% | | |
| 3752 | 103.4 | -2.9 |
| 3753 | 99 | -2.8 |
| קבי 271 תשואה +4.23% | | |
| 3901 | 93 | |
| 3902 | 88.6 | +0.1 |
| 3102 | הפסקת מסחר | |
| 3103 | 265000 | |
| 3104 | 255000 | |
| 3105 | 242500 | |
| 3106 | 235000 | |
| 3107 | 238815 | |
| קבי 406 תשואה +3.40% | | |
| 3108 | 223877 | +192 |
| קבי 407 תשואה +2.80% | | |
| 3109 | 221335 | +1098 |
| קבי 408 תשואה +3.20% | | |
| 3110 | 220626 | -399 |
| קבי 409 תשואה +2.80% | | |
| 3111 | 215876 | +1051 |
| קבי 410 תשואה +3.40% | | |
| 3112 | 212579 | +182 |
| קבי 411 תשואה +2.80% | | |
| 3113 | 215756 | +1305 |
| קבי 412 תשואה +2.80% | | |
| 3114 | 208416 | +1269 |
| קבי 413 תשואה +3.50% | | |
| 3115 | 205515 | +177 |
| קבי 414 תשואה +2.80% | | |
| 3116 | 199041 | +1325 |
| קבי 415 תשואה +3.31% | | |
| 3117 | 207065 | -2082 |
| קבי 416 תשואה +1.36% | | |
| 3118 | 202896 | -5721 |
| **7%-8%-4% מלוה פיתוח (80% הצמדה)** | | |
| קבי 501 תשואה +2.80% | | |
| 3201 | 171606 | +2175 |
| קבי 502 תשואה +3.80% | | |
| 3302 | 169925 | +130 |
| קבי 503 תשואה +3.60% | | |
| 3203 | 172883 | -32 |
| 3204 | 169093 | -44 |
| קבי 504 תשואה +3.40% | | |
| 3205 | 167703 | -831 |
| קבי 505 תשואה +3.70% | | |
| 3206 | 164410 | -155 |
| 3210 | 160141 | -169 |
| קבי 506 תשואה +2.90% | | |
| 3211 | 157644 | +2486 |
| 3212 | 154987 | +2578 |
| קבי 507 תשואה +2.90% | | |
| 3213 | 148805 | +1600 |
| 3214 | 142969 | +1613 |
| קבי 551 תשואה +3.45% | | |
| 3501 | 141299 | +122 |
| קבי 552 תשואה +3.00% | | |
| 3502 | 140524 | +2083 |
| 3503 | 125636 | +1864 |
| 3504 | 122924 | +1902 |
| 3505 | 119787 | +1918 |
| קבי 701 תשואה +3.51% | | |
| 3521 | 123736 | -1894 |
| 3524 | 111758 | -1875 |
| קבי 702 תשואה +3.60% | | |
| 3522 | 118288 | +1037 |
| 3523 | 111671 | +1017 |
| קבי 703 תשואה +3.74% | | |
| 3525 | 108997 | +1118 |
| 3526 | 108861 | +1152 |
| 3527 | 106653 | +1131 |
| 3528 | 103759 | +1138 |
| קבי 704 תשואה +3.86% | | |
| 3529 | 103241 | +89 |
| 3530 | 100827 | +87 |

| סדרה | שער | שינוי |
|---|---|---|
| 3531 | 100514 | +88 |
| 3532 | 97570 | +85 |
| 3533 | 97439 | +85 |
| 3534 | 91739 | +80 |
| קבי 705 תשואה +3.80% | | |
| 3535 | 92168 | +81 |
| 3539 | 86946 | +76 |
| קבי 706 תשואה +3.90% | | |
| 3536 | 91764 | -40 |
| 3537 | 91601 | -40 |
| 3538 | 86217 | -38 |
| 3540 | 86022 | -42 |
| 3541 | 83091 | -40 |
| 3542 | 82977 | -52 |
| 3543 | 78858 | -49 |
| קבי 707 תשואה +3.90% | | |
| 3544 | 82637 | -609 |
| 3546 | 80627 | -612 |
| 3547 | 80341 | -612 |
| 3548 | 80198 | -613 |
| 3550 | 76108 | -595 |
| 3551 | 75636 | -596 |
| קבי 708 תשואה +3.85% | | |
| 3545 | 80348 | -485 |
| 3549 | 73847 | -473 |
| 3552 | 69571 | -448 |
| 3554 | 69416 | -461 |
| 3555 | 69416 | -461 |
| קבי 709 תשואה +3.80% | | |
| 3553 | 69058 | +464 |
| 3571 | 59780 | +430 |
| קבי 710 תשואה +3.88% | | |
| 3556 | 66026 | +58 |
| 3558 | 65936 | +57 |
| 3559 | 63561 | +55 |
| 3560 | 60160 | +52 |
| 3561 | 59894 | +52 |
| קבי 711 תשואה +4.00% | | |
| 3557 | 66518 | -144 |
| 3572 | 60328 | -141 |
| קבי 712 תשואה +3.80% | | |
| 3573 | 60180 | +207 |
| 3574 | 53473 | +191 |
| 3577 | 55450 | +194 |
| 3578 | 51158 | +180 |
| קבי 713 תשואה +3.85% | | |
| 3575 | 55090 | +316 |
| 3576 | 54846 | +315 |
| 3579 | 50578 | +297 |
| קבי 714 תשואה +3.70% | | |
| 3580 | 47463 | -283 |
| 3581 | 43159 | -264 |
| 3582 | 39770 | -250 |
| 3583 | 36946 | -242 |
| קבי 715 תשואה +3.75% | | |
| 3584 | 36619 | +97 |
| 3585 | 34677 | +93 |
| 3586 | 31396 | +86 |
| 3588 | 31356 | +86 |
| קבי 716 תשואה +3.75% | | |
| 3587 | 31551 | +324 |
| 3591 | 28736 | +300 |
| 3592 | 28685 | +300 |
| 3593 | 28609 | +300 |
| קבי 717 תשואה +3.80% | | |
| 3589 | 28566 | +25 |
| 3594 | 27219 | +24 |
| 3596 | 25998 | +23 |
| 3597 | 25860 | +23 |
| קבי 718 תשואה +3.95% | | |
| 3590 | 28228 | -355 |
| 3595 | 26869 | -346 |
| **5% מלוה פיתוח ופריה (בריחה כפולה)** | | |
| קבי 101 תשואה 2001 +3.95% | | |
| 2002 | 117787 | -372 |
| קבי 102 תשואה +3.80% | | |
| 2003 | 113640 | +99 |
| קבי 103 תשואה +3.85% | | |
| 2004 | 114587 | +100 |
| קבי 104 תשואה +4.00% | | |
| 2005 | 106815 | -131 |
| 2006 | 106661 | -138 |
| 2007 | 104539 | -136 |
| קבי 105 תשואה +3.85% | | |
| 2008 | 103679 | -140 |
| 2012 | 101441 | -145 |
| 2015 | 98766 | -149 |
| קבי 106 תשואה +3.85% | | |
| 2009 | 105580 | -262 |
| קבי 107 תשואה +3.95% | | |
| 2010 | 104413 | -145 |
| 2011 | 102385 | -142 |
| 2013 | 102332 | -149 |
| 2014 | 99589 | -146 |
| קבי 108 תשואה +4.00% | | |
| 2016 | 100576 | +89 |
| 2018 | 97907 | +85 |
| 2021 | 94649 | +83 |
| קבי 109 תשואה +4.05% | | |
| 2017 | 96804 | -266 |
| 2019 | 96488 | -277 |
| 2020 | 93661 | -270 |
| קבי 110 תשואה -0.90% | | |
| 2022 | 100384 | +1586 |
| קבי 111 תשואה +3.50% | | |
| 2023 | 90398 | +78 |
| קבי 112 תשואה +3.95% | | |
| 2024 | 83046 | -817 |
| 2027 | 80031 | -813 |
| 2031 | 76422 | -798 |
| קבי 113 תשואה +4.10% | | |
| 2025 | 83554 | -492 |
| 2026 | 83108 | -492 |
| קבי 114 תשואה +3.70% | | |
| 2028 | 81340 | +71 |
| 2030 | 77345 | +59 |
| קבי 115 תשואה +2.55% | | |
| 2029 | 79031 | +61 |
| 2033 | 75132 | +63 |
| 2035 | 68989 | +58 |
| קבי 116 תשואה +2.00% | | |
| 2032 | 81659 | +67 |
| 2034 | 77195 | +63 |
| 2036 | 70915 | +58 |
| קבי 117 תשואה +2.00% | | |
| 2037 | 66735 | -1210 |

| סדרה | שער | שינוי |
|---|---|---|
| 2052 | 56177 | -1101 |
| קבי 118 תשואה +3.00% | | |
| 2038 | 65496 | +865 |
| 2040 | 63043 | +834 |
| 2051 | 59657 | +826 |
| קבי 119 תשואה +3.50% | | |
| 2039 | 61353 | +914 |
| 2041 | 58086 | +884 |
| קבי 120 תשואה +2.90% | | |
| 2053 | 55092 | +47 |
| קבי 121א תשואה +0.70% | | |
| 2054 | 54280 | +43 |
| קבי 121ב תשואה -0.17% | | |
| 2056 | 51912 | +40 |
| קבי 121ג תשואה +0.50% | | |
| 2058 | 46199 | -1065 |
| קבי 121ד תשואה -1.09% | | |
| 2060 | 45331 | +34 |
| קבי 122א תשואה +2.70% | | |
| 2055 | 51242 | +43 |
| קבי 122ב תשואה +1.25% | | |
| 2057 | 49936 | +41 |
| קבי 122ג תשואה +0.65% | | |
| 2059 | 46476 | +37 |
| קבי 123א תשואה -1.50% | | |
| 2061 | 36542 | +1067 |
| קבי 123ב תשואה -2.00% | | |
| 2062 | 34190 | +1022 |
| קבי 123 תשואה -3.03% | | |
| 2063 | 34289 | +1026 |
| פתוח 6001 | 105000 | +3000 |
| פתוח 6002 | 98316 | |
| פתוח 6003 | 96000 | |
| פתוח 6004 | 96900 | |
| **ארזון צמוד דולר ריבית קבועה** | | |
| קבי 601 תשואה +8.00% | | |
| ארזון 2501 | 152.4 | -3.5 |
| ארזון 2502 | 149.8 | +3.4 |
| ארזון 2503 | 145.0 | +3.4 |
| קבי 602 תשואה +5.83% | | |
| ארזון 2504 | 148.3 | +0.7 |
| ארזון 2505 | 142.7 | +0.7 |
| קבי 603 תשואה +5.65% | | |
| ארזון 2506 | 138.2 | +0.7 |
| ארזון 2507 | 133.4 | +0.7 |
| קבי 604 תשואה +1.55% | | |
| ארזון 2508 | 106.4 | -0.4 |
| **רמון צמוד דולר ריבית קבועה** | | |
| קבי 901 תשואה +6.80% | | |
| רמון 7001 | 239.7 | -5.1 |
| רמון 7002 | 232.4 | +2.6 |
| קבי 902 תשואה +6.80% | | |
| רמון 7003 | 222.1 | +2.6 |
| רמון 7004 | 211.8 | +2.4 |
| קבי 903 תשואה +6.00% | | |
| רמון 7005 | 203.6 | +5.8 |
| קבי 904 תשואה +7.00% | | |
| רמון 7006 | 185.5 | -0.8 |
| קבי 905 תשואה +7.00% | | |
| רמון 7007 | 173 | +0.8 |
| רמון 7008 | 164.4 | +0.8 |
| קבי 906 תשואה +6.90% | | |
| רמון 7009 | 159.8 | -3.5 |
| קבי 907 תשואה +7.15% | | |
| רמון 7010 | 149.3 | -2.1 |
| קבי 908 תשואה +7.15% | | |
| רמון 7011 | 141.2 | -1.3 |
| רמון 7012 | 136.3 | -1.2 |
| קבי 909 תשואה +7.15% | | |
| רמון 7013 | 128.7 | -1.4 |
| קבי 910 תשואה +7.30% | | |
| רמון 7014 | 111.5 | -1.2 |
| קבי 911 תשואה +7.31% | | |
| רמון 7015 | 95.7 | -0.1 |
| **גלבוע ריבית משתנה** | | |
| קבי 801 תשואה +2.20% | | |
| גלבוע 6101 | 12078 | -87 |
| קבי 802 תשואה +2.50% | | |
| גלבוע 6102 | 7327 | -34 |
| קבי 803 תשואה +2.50% | | |
| גלבוע 6103 | 6581 | -153 |
| קבי 804 תשואה +2.60% | | |
| גלבוע 6104 | 6054 | -67 |
| גלבוע 6105 | 5729 | -64 |
| קבי 805 תשואה +2.60% | | |
| גלבוע 6106 | 5563 | -43 |
| גלבוע 6107 | 5358 | -42 |
| קבי 806 תשואה +2.80% | | |
| גלבוע 6108 | 3815 | -85 |
| גלבוע 6109 | 3658 | -83 |
| גלבוע 6110 | 3596 | -82 |
| קבי 807 תשואה +2.80% | | |
| גלבוע 6111 | 2994 | -72 |
| גלבוע 6112 | 2904 | -70 |
| קבי 808 תשואה +2.66% | | |
| גלבוע 6113 | 2003 | -21 |
| קבי 821 תשואה +2.91% | | |
| גלבוע 6151 | 808.1 | -5.3 |
| גלבוע 6152 | 774.4 | -5.2 |
| קבי 822 תשואה +2.83% | | |
| גלבוע 6153 | 677.4 | -17 |
| גלבוע 6154 | 665.5 | -16.7 |
| קבי 823 תשואה +2.54% | | |
| גלבוע 6155 | 444.6 | -11.1 |
| קבי 824 תשואה +2.85% | | |
| גלבוע 6156 | 351.3 | -0.5 |
| קבי 825 תשואה +2.96% | | |
| גלבוע 6157 | 259 | +1 |
| גלבוע 6158 | 246.1 | +1.1 |
| קבי 826 תשואה +2.91% | | |
| גלבוע 6159 | 208.2 | +0.8 |
| קבי 827 תשואה +3.05% | | |
| גלבוע 6160 | 193.2 | -1.6 |
| גלבוע 6161 | 186.8 | -1.5 |
| קבי 828 תשואה +2.58% | | |
| גלבוע 6162 | 177.6 | -2 |
| קבי 829 תשואה +2.95% | | |
| גלבוע 6163 | 159.5 | -2.1 |
| גלבוע 6164 | 153.5 | -2 |
| קבי 830 תשואה +2.88% | | |
| גלבוע 6165 | 144.9 | -1.3 |
| קבי 831 תשואה +3.18% | | |
| גלבוע 6166 | 133.8 | -3 |
| גלבוע 6167 | 130.9 | -2.8 |
| גלבוע 6168 | 128.8 | -2.9 |
| קבי 832 תשואה +3.07% | | |
| גלבוע 6169 | 122.3 | -1.6 |
| קבי 833 תשואה +2.85% | | |
| גלבוע 6170 | 117.4 | +0.5 |
| קבי 834 תשואה +0.89% | | |
| גלבוע 6171 | 100.7 | +0.4 |

פק"מ נייר
השקעה כדאית לטווח קצר בריבית משתנה
ריבית בפק"מ ל-7 ימים או ריבית במרווח קבוע מהפריים. הגבוה מבין השניים.
בנק לאומי

## שערי קרנות נאמנות

ליום 23.12.85

| הקרן | מחיר יחידה | מחיר פדיון | הקרן | מחיר יחידה | מחיר פדיון |
|---|---|---|---|---|---|
| אב | 3354.50 | 3337.82 | לקס | - | - |
| אבקה | 21823.81 | 21609.63 | לשם | 11450.72 | 11226.25 |
| אבשי | 24258.63 | 24019.80 | מאור | 32215.89 | 31896.32 |
| אגוד | 1097.65 | 1076.08 | מגדל | 876.70 | 859.29 |
| אדיר | - | - | מגמה | 2508.10 | 2484.60 |
| אדם | - | - | מגן | 192.91 | 190.12 |
| אופיר | - | - | מגוון | 2238.50 | 2218.30 |
| אוף | - | - | מגל | 1099.08 | 1078.35 |
| אורין | 325.44 | 318.73 | מור | 892.67 | 880.14 |
| אורליב | 18143.03 | 17920.57 | מורן | - | - |
| אורן | 8409.96 | 8244.58 | [illegible] | 21700.06 | 21028.53 |
| איל | 2710.70 | 2657.75 | מיתר | 683.85 | 670.50 |
| אילת | 3578.22 | 3500.73 | מעוף | 2431.10 | 2385.90 |
| אירים | 3842.67 | 3758.80 | מעין | 637.60 | 625.55 |
| איתן | 1059.75 | 1037.88 | [illegible] | 11824.82 | 11597.31 |
| אלון | 7633.52 | 7472.87 | מרגלית | - | - |
| אלמוג | 2759.97 | 2726.32 | מרום | 861.89 | 845.42 |
| אש | 512.22 | 502.33 | נגה | 18780.08 | 18501.63 |
| את | 109.78 | 107.37 | נטף | 7391.34 | 7249.23 |
| אשל | 489.86 | 480.23 | נוב | - | - |
| אשרוג | 1049.83 | 1039.44 | ניל | 2863.31 | 2820.50 |
| בזלת | - | - | [illegible] | 320.89 | 314.57 |
| ברוש | 5141.17 | 5041.08 | [illegible] | - | - |
| ברק | 5234.39 | 5127.06 | סלע | 11874.30 | 11641.05 |
| ברקת | 11628.54 | 11400.22 | סגלית | 3570.78 | 3500.73 |
| בנים | - | - | סהר | 3812.44 | 3772.93 |
| גבע | 768.51 | 757.03 | סביר | 8589.22 | 8546.49 |
| גורן | 7708.02 | 7559.32 | סנפיר | 7128.86 | 6997.34 |
| גיא | 6964.34 | 6861.17 | עדית | 21952.75 | 21525.62 |
| גיל | - | - | עידן | - | - |
| גלית | - | - | עמר | - | - |
| דובדבן | 1378.62 | 1364.97 | עמרי | 1878.75 | 1861.71 |
| דוכיפת | 3172.17 | 3110.05 | עפרוני | 988.44 | 966.39 |
| דולב | 1111.67 | 1087.58 | ערמון | 306.74 | 300.68 |
| דגנית | 1148.31 | 1125.95 | פז | - | - |
| דמון | 206.31 | 202.31 | פאר | 1094.29 | 1043.23 |
| דליה | 306.97 | 302.89 | פנינה | 1188.60 | 1165.33 |
| דן | - | - | צבר | - | - |
| דנית | - | - | צבעוני | - | - |
| דרור | 2950.69 | 2907.1 | צורית | - | - |
| דקל | 3366.49 | 3301.07 | צליל | - | - |
| הדס | 23894.75 | 23671.98 | רביבים | 14871.74 | 14741.08 |
| הוד | 351.23 | 344.32 | רקפת | 348.37 | 341.51 |
| [illegible] | 2031.54 | 1983.88 | רשף | 4233.81 | 4176.25 |
| [illegible] | 14907.17 | 14292.89 | שביט | 3457.87 | 3390.72 |
| זיו | 13866.78 | 13661.62 | שחם | 12631.37 | 12369.90 |
| זמיר | 2754.71 | 2700.71 | שירה | 26367.37 | 25855.30 |
| [illegible] | 125.55 | 122.84 | שמיר | - | - |
| [illegible] | 8733.57 | 8562.34 | שנהב | - | - |
| חבל | - | - | [illegible] | 13818.60 | 13480.40 |
| [illegible] | 3154.08 | 3108.79 | שקד | 633.87 | 621.20 |
| יובל | 3987.50 | 3940.31 | תאנה | 1556.73 | 1541.63 |
| יהלום | - | - | תבור | - | - |
| [illegible] | 27409.28 | 27137.19 | תדהר | 4764.18 | 4749.39 |
| ישרה | 1010.91 | 989.18 | תהילה | 101.92 | 99.93 |
| [illegible] | 3415.87 | 3350.49 | תירוש | - | - |
| כחל | 116.53 | 115.12 | תמר | 1006.22 | 896.45 |
| כלנית | 339.16 | 332.49 | [illegible] | 1023.96 | 1016.31 |
| כספית | 9448.22 | 9353.38 | תרשיש | - | - |
| כרמל | - | - | תשרי | 339.60 | 337.91 |
| [illegible] | - | - | | | |
| להב | - | - | | | |
| [illegible] | 85060.40 | 83337.30 | | | |
| [illegible] | 7359.02 | 7214.45 | | | |

• קרן סגורה
•• [illegible]
••• [illegible]

## אמש במוסיקה

# המאסטרו הקטן

**התזמורת הפילהרמונית. מנצח אנדרו דייוויס. סולנית הפסנתרנית בלה דוידוביץ'**

הערב השני של אנדרו דייוויס על דוכן הפילהרמונית עורר בי שאלה בלשנית: איך אפשר לתרגם לעברית „קליינע מייסטר". הביטוי הגרמני מבטא באופן מוחשי מאוד את הניגוד בין השליטה המוחלטת במקצוע, והתרצאה האמנותית הקטנה.

אין בזה זילזול אלא להיפך. תאור חיובי של בעל מקצוע מכובד שאיננו גאון. כזה היה, למשל, המלחין הדני קארל נילסן (1931–1865), שהסימפוניה מס' 4 שלו השמעה באותה תוכנית. נילסן עצמו נתן לה כינוי משנה „האש שאי אפשר לכבותה". לעומת התוצאה הוא קצת יומרני: הרי לסימפוניה הזו, הכתובה היטב לפי כללי הצורות והתיזמור, חסר בדיוק הניצוץ.

באותה הקטיגוריה נכללת גם הפראמה „לה סרניסימה" של דייוויס עצמו. כמו הרבה מנצחים לפניו, למשל פארי, סרג'נט, הוראטי – והתקשה גם דייוויס לתרגם את רגשותיו שלו עצמו ולא רק של אחרים, בשפת התזמורת. את חיבתו לוונציה הוא ביטא בחמש אינוונציות על נושא של מנטוורדי: דיוורטימנטו אפיזודי. התרשמויות חולפות.

בין שתי היצירות האלה בלט ביופיו הקונצ'רטו לפסנתר של גריג בביצוע של הפסנתרנית בלה דוידוביץ'. בהזדהות עמוקת רגש ובפסנתרנות של רב אמן היא הגישה גירסה רומנטית רגשנית מלאת צליל וחן. דייוויס היה לה מלווה נאמן.

**רות גוטמן בן־צבי**

# באסן הוא פרופסור, פה מתעלמים ממנו

יוסף מילוא: אולי עכשיו ייזכרו בו גם פה

**טלילה בן־זכאי**

את המכתב, מרוב התרגשות, שכח בביתו בירושלים. למרות העביר לי עותק עם תרגום עברי. כדי צריך להדי את המכתב, שנכתב במקור בגרמנית, שוטה בקשתו לפני מר יוסף מילוא להיענות לבקשת הנהלת המכללה לאמנות באסן, לקבל על עצמו – החל מתחילת שנת הלימודים הבאה – את ניהול מחזר אמנויות התיאטרון במכללה (אחת מארבע המכללות הממלכתיות המדורגות ברחבי גרמניה), עם פרישתו של פרופ. רולף הציגר, המנהל הנוכחי.

„מרהים, לא?" אומר „פפו". ועיניו, הכחולות עוד יותר על רקע השיער הלבן הבוהק, מקרינות חיוך של אושר. „אבא (בתחילת החודש ילדה אורנה, בתו היחידה, את בתה הבכורה ימימה; על שם אמה המנוחה ימימה. היא ג'ימי לבית פרסיק) עם לב של ילד הנשמה לקראת כל הרפתקה חדשה.

בגיל בו עמיתיו בארץ חייבים לצאת לגימלאות כמו היו עובדי תעשיה או פקידים ממשלתיים.הוא – מאחר שנאלץ לגלות מארצו בה לא נמצאה לו עבודה – מוצא עצמו על סף פתיחה חדשה.

הכל התחיל לפני כשנה. כאשר בעוד הוא מופיע במספר הצגות בגרמניה (כר לל בתפקיד איינשטיין בהצגת „הפיסיקאים" לדירנמאט), ביים את „גיטר" של יהושע סובול בוינה. שמו התפרסם שוב בארצות הדוברות גרמנית, והמכללה באסן הציעה לו מישרת מורה במחלקת הבימוי. מילוא היסס. מעולם לא ראה עצמו מורה; גם לא בימים בהם רעייתו המנוחה ג'ימי ניהלה את בית הספר למשחק של התיאטרון ה„קאמרי".

אבל הצורך בבטחון כלכלי הכריע את הכף והוא נענה להצעה. הנסיון, ככל הנראה, הוכיח את עצמו. עובדה, כתוצאה מכך קיבל הצעה שאי־אפשר לסרב לה, לעמוד בראש המחלקה, תוך הבטחה שתישמר זכותו לצאת פעמיים בשנה למשימות בימוי מקצועי. „יש לי מו"מ עם תיאטרונים באוסטריה, שווייץ וגרמניה", מספר פפו.

ובארץ? הוא מגחך. אולי עכשיו, אחרי שהסרט בו הוא משתתף (המנסה להיאבק על מקומו במאבק על התחרות ה„אוסקר" לסרט הזר), „סוף הלילה" יצא לאקרנים, ולאור הידוש הקאריירה שלו בחו"ל, אולי גם כאן ייזכרו בו. וכך תסתיימנה שבע השנים הרעות ותתחלנה השנים הטובות.

# החלום: לנגן ביום כיפור את כל נדרי

נגן הקונטרבאס, גרי קאר, עשה את זה כבר בארצות־הברית. בינתיים, בביקורו בארץ, הוא מסתפק בביצוע „כל נדרי" של ברוך, בקונצרטים עם תזמורת חיפה ובשני רסיטלים

**חנה ידוד**

„אני אוהב לגעת בקונטרבאס. כשר מעבירים עליו את הקשת הוא רועד וזה נותן לי תחושה של יצור חי. בכלל, אני אוהב לחוש דברים בידי. זו תחושה פיסית נפלאה", אומר נגן הקונטרבאס הנודע, גרי קאר, שבא ארצה לסידרת הופעות.

בן 40. יהודי חם. שופע הומור וחדו־ות־חיים, בחייו כמו בהופעותיו, שבהן הוא משלב יצירות „כבדות" עם קטעי הומור מוסיקליים. „אני אוהב שהמאזינים מחייכים ואפילו צוחקים בקונצרט".

הנגינה בכלי יוצא־הדופן היתה מאז ומתמיד דבר טבעי מאליו לגבי גרי קארי. שבעת הדורות שקדמו לו מצד אמו עוד ברוסיה, היו נגני קונטרבאס.

כשהתחתנו הוריו באמריקה ההלך האבך ללמוד נגינה בבלי כדי להשתלב היטב במשפחה. גרי חשב לנגן בתיזמורת עד אשר שמעה אותו הזמרת הדגולה ג'ני טוראל, היא הציגה אותו לפני לאונרד ברנשטיין. ברנשטיין התלהב, הזמינו לנגן כסולן בתוכנית הטלוויזיה המפורסמת שלו, „וכך, בבת־אחת, התוודעתי לשבעה מיליון בני־אדם".

הקונטרבאס שהוא מנגן עליו, „אמאטי" נדיר משנת 1611, היה שייך לסרגיי קוסוביצקי הנודע. אלמנתו, אולגה, ששמעה את קאר, צילצלה לו למחרת וביקשה ממנו לבוא לביתה. „חשבתי שמישהו מחברי 'עובד' עלי ואמרתי: 'תפסיק לבלבל את המוח, מותק'. אך התברר שאכן זו היתה אולגה קוסוביצקי. כשעמדתי בפתח ביתה ראיתי את הקונטרבאס הנהדר. 'הוא בשבילך', היא אמרה. 'ראיתי אותך בדמותו של קוסוביצקי כאשר ניגנת'".

קאר חולל מהפכה בנגינתו בקונטרבאס. „אנשים מתקשים לראות בו כלי סולני. עליך להיאבק פי עשרה מאשר כל נגן בכלי אחר כדי להצדיק את קיומך", הוא אומר. הוא סלל את הדרך לנגני קונטרבאס אחרים. היום יש לפחות שני סולנים בכלי זה בכל מדינה.

בהופעותיו בארץ ינגן עם התיזמורת הסימפונית חיפה ויתן שני רסיטאלים (הראשון בהם יתקיים מחר בבית אריאלה בתל־אביב והאחר במכון ויצמן ברחובות). מלווהו הקבוע הוא הפסנתרן הרמן לואיס.

הוא יבצע את „כל נדרי" של ברוך, יצירה שנכתבה במקורה לצ'לו, כמו רבות מהיצירות שקאר ואחרים עיבדו לקונטרבאס בעל הרפרטואר המקורי הדל. בארצות־הברית, ארץ מגוריו, ניגן את „כל נדרי" בבית־כנסת ביום הכיפורים ממש.

„בעצם", הוא מגלה, „אחת הסיבות שהתחלתי לנגן בקונטרבאס היתה, שרציתי לנגן „כל נדרי" לאחר ששמעתי חזן שר את התפילה בבית כנסת". חלומו לעשות זאת גם בארץ יצטרך כנראה להכות.

זו ריקודים הודיים מגישים מחר דן שנער וסוזן הול (בתצלום) בבכורתם התל־אביבית, בבית יד לבנים. שנער נחשב לחלוץ הריקוד הקלאסי בישראל ואילו סוזן הול היא עולה חדשה שהתמחתה בריקוד הקלאסי בכלכותה במשך עשר שנים. שם התכניתם המשותפת הוא „נסיא מאלא", כלומר: זר ריקודים. התכנית תועלה גם בירושלים בתיאטרון החאן

## מה קורה

### מיתה ורודה גם בבת־שבע

להקת המחול „בת־שבע" העורכת אחת לחודש מפגשי יצירה יוצאי דופן עם הקהל בקרבים הנושאים את השם: „חמישי בבת־שבע".

ביום חמישי הקרוב, ה־26.12 ב־8.30 בערב, תארח הלהקה את ההצגה „מיתה ורודה" בעיצובו ובבימויו של אלי דורציון. ההצגה שזכתה בפרס הראשון בפסטיבל בעכו.

### הכנרת תנגן זכרונות ממקום יקר

מרים פריד, הכנרת שגדלה ולמדה בישראל ועשתה חיל בעולם המוסיקה הבינלאומי, הגיעה בתחילת השבוע ארצה כאורחת התזמורת הקאמרית הישראלית.

היא תבצע את הרומנסה לכינור ותזמורת, וכן את „זכרונות ממקום יקר" של צ'ייקובסקי. הערב בחיפה; מחר ומחרתיים במוזיאון ת"א. לא מכבר הופק בארץ סרט טלויזיה: „מרים פריד־פרופיל", שצולם על שפת הכנרת, וזכה להצלחה רבה ברשתות הטלוויזיה בארה"ב.

### הצרפתי המצייר בעזרת שבלולים

האמן הצרפתי קלוד ג'ילי מקסם משבלולים. אך שלא כמקובל בצרפת, אינו מסתפק בהכנתם כמעדן מאכל עם רוטב שום מהביל. הוא טובל אותם בצבעי מים ומניח להם לזחול על הבד.

שובלי הצבע שהם מותירים אחריהם יוצרים קומפוזיציות מרתקות. לחובבי בעלי החיים החוששים לפגיעה בהם הוא מסביר כי הצבע אינו גורם להם כל נזק.

### נשף הסטוצים ייערך בצוותא

„סטוצים", נשף מוסם מודרניסטי ראשון, יערך בשבוע הבא (29.12) במועדון צוותא התל־אביבי, לציון יום הולדתו הראשון של העתון „שוטרא", המסבה עצמה: עיתון ישראלי לספרות ולהגות.

רשימת העוסקים בהכנת ה„סטוץ" המתוכנן ארוכה, וכוללת כותבים, מעצבים ומבצעים. מחיר הכניסה, או בעידנות: דמי מינוח – 5 שקלים חדשים. ולמי שמתלבט בפירוש המלה שהפכה למטבע לשונית מקובל בסלנג הישראלי, מסבירים המארגנים: סטוצים – זכר, רבים. גזור מן המלה הגרמנית שפירדשה – לתמוה. ה„סטוצר" הוא גנדרן, סרוק, לידייעתכם.

### ספרית וידיאו באולם קולנוע

בשורה לתל־אביבים. קולנוע „ליטור" פתח ספריית וידיאו. היתרון הוא בשירות הניתן לבתי המנויים, שלוש פעמים בשבוע.

המשלוחים מבוצעים בימים ב',ד',ו'. הספריה פתוחה מדי יום בין 10 בבוקר ל־19.00 בערב (בעצם למה לא גם בלילה. כשנמצאים בסביבה לרגל הליכה לקולנוע,לצוותא או לבת־דורה), ובשבת בין 10.00 ל־14.00. רשימת הסרטים המוצעים ארוכה, וכוללת מספר לא מבוטל של סרטים חדשים למדי. (נ.ורדי)

**איגוד האמרגנים והמפיקים בישראל**

**לוח מופעים**

24.12 תל־אביב, צוותא „חיילי הבדיל על תוף ירושלים", שעה 22.30.
24.12 חיפה, שביט „יהודה פוליקר – עיניים שלי" שעה 20.00.
24.12 כפר־סבא, היכל התרבות „שלושת השמוליקים – אמשינג קונינג" שעה 17.30.
25.12 אילת,אילת „גדי יגיל – עבר ושב" שעה 21.00.
25.12 תל־אביב, צוותא „יגאל בשן – כמו צועני" שעה 21.00.
25.12 כפר מנחם, בית הבנים „הלהקות הרוחות" שעה 21.00.
25.12 אשקלון, החל „כחול לבן בצבעים" שעה 21.00.
25.12 פתח תקוה, שלום „יהורם גאון – אמצע הדרך" שעה 21.30.
27.12 חולון, יד לבנים „יהודה ברקן – בטן על בטן" שעה 22.30.
27.12 פתח תקוה, סופה „חן יגבל – זהר" שעה 21.30.
27.12 תל־אביב, בית ציוני אמריקה „דודית ואבנר – שזוח ותקים" שעה 22.30.
27.12 גבעתיים, הדר „מחות – אומי" שעה 22.00.
27.12 חולון, „הגשש החיוור" שעה 21.45.
27.12 חיפה, בית אבא חושי „איך להיות אבא יהודיה" שעה 22.00.
27.12 יפו, התמאים „הפרלמנט של יפו – נדען רייכר ושלמה וצל" שעה 24.15.
27.12 תל־אביב, נוה צדק „יוסי בנאי – אם מגע לאוהב" שעה 22.00.
27.12 קרית חיים, בית מלך „בצחוק והמשה יהודה מלה – בצחוק והמשה יהודה תקפו" שעה 22.00.
31.12 תל־אביב, קולנוע תל־אביב „ערב חד בעמי משמעי" שעה 21.45.
4.1 עפולה, היכל התרבות „להקת שלום 85 – שלום תקוה" שעה 21.00.

בשבתות ובחגים בתל־אביב נוי התעורוכה לנה פארק עד השעשועים – מ־10.30 ועד הערב.

קח את
**מוסף הבניה המיוחד**
**ב„סופשבוע" ב־27.12.85**
**וקנה לך דירה**
**מאחת מחברות הבניה**
**הגדולות והאמינות בארץ.**

**שבתעתון**
**מעריב** **תק** התיאטרון הקאמרי

**עירית ת"א־יפו**
**בוקר אקטואליה ותרבות**

בהשתתפות:

השר פרופ' **משה ארנס**
★
**יצחק בן־אהרון**
★
**ד"ר ז'אקי שפירא**
מנהל יחידת ההשתלות במרכז הרפואי בילינסון
★
האסטרולוגית **רות אלי**
★
**מקהלת מעיין**
**בניצוח אילת יונגר**

מראיינים:
**טלילה בן־זכאי ואבי בטלהיים**

**שבתעתון יתקיים ביום שבת, ט"ז בטבת תשמ"ו, 28 בדצמבר 1985**
בשעה 11.00 לפנה"צ,
באולם התיאטרון הקאמרי.

כרטיסים במחיר 3,000 שקל בלבד אפשר להשיג בקופת התיאטרון הקאמרי, מדי יום בין השעות 13.30–10.00 ו־20.00–17.00.

המחיר למנויי התיאטרון הקאמרי ולקשישים בעלי תעודת קשיש ת"א – 2,000 שקל.

**הכונו!!!**
**לנשפי סילבסטר**
מוסף מיוחד יתפרסם ב־30.12.85
בשבועון
**„גבר לענין"**

**להיט קולנועי ענק**
**תקליט מדליק**
הסרט עכשיו בבתי הקולנוע בארץ
התקליט בכל חנויות התקליטים

**קחי ביומט.**
**עכשיו.**

ביומט – אבקת איכות לפעלה מושלמת. בעלת כושר ניקוי מעולה, חסכונית ונותנת לך יותר כביסות. היא מכבסת גם במים פושרים וחוסכת חשמל.

**שי לקוראות מעריב**

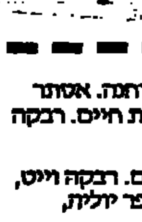


מידי שבוע יוגרלו בין קוראות מעריב 5 אריזות ביומט באריזת מזוודה — 3 ק"ג. השלימי את הסיסמה, מלאי את הפרטים ושלחי לת.ד. 861 חיפה 31008 עבור ביומט.

קחי ________ עכשיו.
שם מלא ________
כתובת ________
טלפון ________

בהגרלה שנערכה ב־8/8 זכו ב"ביומט": פנינה וקסלר, פרדס־חנה. אסתר מייסטר, חיפה. אביבה עטיה, כפר תבור. שטרנפלד שרה, קרית חיים. רבקה אלבויים, ראשון־לציון.

בהגרלה שנערכה ב־18/8 זכו ב"ביומט": לבנה שחר, ירושלים. רבקה ויט, באר־שבע. טובה גינסברג, גבעתיים. דורית שפיר, רמת־גן. שיפר יולית, ראשל"צ.

בהגרלה שנערכה ב־24/8 זכו ב"ביומט": זוהר רווה, אשקלון. רחל בבס, רמת־גן. מיכאלי יצחק, ק. אליעזר. כץ זהבה, גבעתיים. רחל ששון, ירושלים.

בהגרלה שנערכה ב־31/8 זכו ב"ביומט": שולמית זמדברג, חיפה. שחף אלות, הרצליה הצעירה. אירית רשף, ת"א. רינה קידר, גבעת סביון. יוכבד בלום, קרית־אונו.

# בית פתוח

לרגל מלאות 19 שנים למתן פרס נובל לש"י עגנון ופתיחת ביתו בשכ' תלפיות בירושלים לציבור הרחב, ביקרו בבית ראש הממשלה שמעון פרס ושר החינוך והתרבות יצחק נבון.

• עגנון

בהגיעו לבית עגנון, שעות ספורות לאחר שחזר מביקור הבזק בז'נווה, התקבל פרס על־ידי מרדכי איש־שלום יו"ר הנהלת הבית, וחמדת ואמונה עגנון, בנו ובתו של הסופר.

סיפר ראש הממשלה: „פעם לקחתי את עגנון במסוק לביקור בכור בדימונה. פעם אחרת לקחתי אותו לשדה בוקר במלאות 80 שנים לבן־גוריון. לאחר הפגישה אמר לי עגנון: חשבתי שאין יהודי שאינו מפחד מגוי והנה ראיתי שבן גוריון לא רק שאינו מפחד מהגויים, הוא גם לא מפחד מיהודים".

כאשר ביקר נבון בבית ביקש ממנו איש־שלום להגדיל את התקציב.

הערב חוגג העולם הנוצרי את חג המולד. בבית הלבן כבר החלו ההכנות לפני ימים אחדים. הגברת הראשונה ננסי רייגן הצטלמה עם כלבה החדש רקס והשחקן לארי הגמן, המגלם את ג'י. אר. בסידרה דאלאס, בעת סיור עיתונאים בבית, שקושט לקראת החג המולד. לידם – הטבח שהכין את העוגיות המסורתיות

# חוגגים בלי הילדים

השגריר האמריקני תומס פיקרינג ורעייתו אליס יבלו את חג המולד בארץ בלי ילדיהם, שיישארו בארה"ב.

מספר פיקרינג: „הבן הגדול, נשוי ואב לשניים, עובר לבית חדש מיד לאחר חג המולד ואין לו לא כסף ולא זמן לבוא לביקור אצל ההורים; הבת הצעירה החלה לא מזמן לעבוד במשרה חדשה ואינה יכולה להרשות לעצמה להיעדר מהעבודה יותר מימי החופשה הרשמיים".

הבת כבר קיבלה דרישת שלום חמה מהוריה. היא עובדת במשרדו של השופט אייב סופר, ששהה בישראל עד שבת בעניין פרשת פולארד.

בגלל הפגישות עם סופר הגיעו הפיקרינגים באיחור למסיבת חג המולד שנערכה אצל קרול ורוברט פלאמן, השני בדרגה בשגרירות האמריקנית. צמרת השגרירות, דיפלומטים, שכנים בכפר שמריהו וכמה אנשי תיקשורת בילו במסיבה באווירה נעימה ●●●

# אביר יהודי בריבוע

סר זיגמונד סטרנברג, יהודי יליד הונגריה, המבקר בימים אלה בארץ, נושא שני תארי אצולה, אחד בריטי ואחד מן הוותיקן – אביר מיסדר גרגורי הגדול, שניתן לו לפי בקשת האפיפיור יוחנן פאולוס השני בכבודו ובעצמו.

„אני כבר לא מסוגל לזכור כמה פעמים הייתי בישראל, בעיקר מאז שבתי נישאה לישראלי", הוא אומר. הפעם ישתתף סר זיגמונד בפגישה של פעילים להגברת ההבנה בין יהודים לנוצרים, שתיערך מחרתיים באוניברסיטה העברית בירושלים.

• סר זיגמונד

האציל בריבוע הגיע לאנגליה ב־1939; אחרי המלחמה נכנס לעסקי הפלדה, נתמנה לשופט שלום, עסק בפוליטיקה וכל השנים תרם כספים לישראל.

„לי אין בעיית של זהות. תמיד הייתי יהודי גא ואני נוהג בהתאם. בקבלת הפנים באוניברסיטה אענוד את עיטור הוותיקן; אנו מנסים להביא את הוותיקן לידי הכרה בישראל ויש כבר סימנים ראשונים שאנו בדרך הנכונה", הוא אומר.

יש לו גם חברה שסוחרת עם הונגריה ארץ מולדתו. „חזרתי בימים אלה מהונגריה ומרגישים שם שיפור ביחס לישראל; יש סיכויים שבאחד הימים יחודשו את היחסים".

לסר זיגמונד ולאשתו, יועצת נישואין ועובדת סוציאלית במקצועה, עוד בת ושני בנים. הם לא מבקרים מספיק בישראל ואני מקווה שבאחד הימים יעלו ויתיישבו פה, כמו אחותם". אתמול ביקרו בני הזוג במגן דוד אדום, שלמענו אספו בארוחות ערב 70 אלף ליש"ט

# תשואות לחבר כבוד

המשורר הסובייטי המפורסם יבגני יבטושנקו נשא נאום בוועידת הסופרים הרוסיים שנערכה בימים אלה במוסקווה. בנאומו תקף יבטושנקו בחריפות את הצנזורה, החנופה העצמית, סילוף ההיסטוריה וזכויות־היתר הנהוגות במימסד הספרותי בברית־המועצות – ונתקבל בתשואות ממושכות.

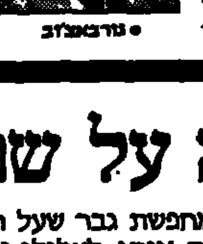
• גורבאצ'וב

יבטושנקו בן ה־52 הוא „חבר כבוד" של המימסד הספרותי הסובייטי ויש המשיחים לפיו, שכל „ההתפרצויות האופוזיציוניות" שלו מתואמות עם פטרוניו בצמרת הפוליטית. מכל מקום, המשורר תבע שמנהיג בריה"מ מיכאיל גורבאצ'וב יישם את מדיניות הפתיחות והכנות, שעליה הכריז לאחרונה ברבים, גם בשדה הספרות הסובייטית.

„אנו, הסופרים, לא נהיה שווים אפילו אסימון שחוק אם רק נקלס תמורות חברתיות שיתחוללו בלי כל קשר אלינו", אמר יבטושנקו ●●●

# סטייה על שם

כל פאריס מחפשת גבר שעל חזהו נצרבו בסיגריה ראשי התיבות ז'ד"ב. צרבה אותן, לצלילי ואגנר, אשה מיסתורית, המכנה את עצמה ז'אן דה ברג, מחברת של ספר ארוטי שחולל סערה בצרפת וטיפס לרשימת רבי־המכר. הספר, הקרוי "טקסי נשים", מפרט את עלילות הסאדו־מאזוכיזם של „ז'אן דה ברג" מחוץ למסגרת הנישואין.

היא מתגוררת ברובע העשירים נואיי בפאריס, בדירת־פאר שמעל קירותיה היא מסלקת כל תמונה משפחתית לפני שהיא מסכימה להצטלם. וכשהיא מצטלמת – פניה מכוסים במסיכה או ברעלה. היא לובשת שמלת קטיפה שחורה, כתפיה חשופות והיא עוטה כפפות שחורות ארוכות על ידיה, גורבת גרביים שחורים ונועלת נעליים שחורות בעלות עקבים גבוהים וחדים.

לדבריה היא נשואה לסופר צרפתי מן המדרגה הראשונה ואינה אלא „עקרת־בית קטנה". את ההסברים האלה היא נותנת למי שמטלפן אליה על־פי מספר הטלפון שמספק המו"ל שלה. היא הופיעה, עוטת צעיף, בתכנית־הטלוויזיה הספרותית המפורסמת "אפוסטרוף". על שמה כבר קרויה סטייה מינית: "פרוורסיות ברגאית".

בין השאר לקחה הסופרת גבר שחור לשפת הסיינה, קשרה אותו למעגן, וכאשר הגיעה אחת מאותן סירות־התיירים הצליפה על גוו החשוף לאור זרקורי הסירה. מעניין שעשר שנים עשתה "ז'אן דה ברג", לפי סיפורה, בבית־ספר לבנות־טובים המנוהל בידי נזירות ●●●

הקריינית החיננית של ה„טלקניון", לאה שווייצר, לשעבר סגנית מלכת היופי, משדרת מגזין טלוויזיה במעגל סגור בשטח הקניון. החדשות מועברות ע"י „מעריב", פזמונים, שעשועונים ופרסומות מועברים ע"י חברת ק.ג.י. נשיא החברה הוא טוביה סער. הטלקניון פועל בשטח חנות התקליטים „מוסיקניון". (הצלום: הנס אנגלסמן)

# פרס אחרי המוות

פרס ה.ה. ווינגייט לשנת 1985 ניתן לפרופ' יגאל ידין המנוח על ספרו „מגילת המקדש", שפורסם בהוצאת ווידנפלד את ניקולסון זמן קצר לאחר מותו.

• ידין

הפרס, בסך 3,000 ליש"ט, ניתן בלונדון מדי שנה לספר המעורר בצורה הטובה ביותר עניין בנושאים יהודיים בקרב ציבור הקוראים הרחב. יותר מ־40 ספרים היו מועמדים לפרס, ביניהם "אבי, בתו" של יעל דיין, "דיוקנו של אברם בלוק" מאת סיימון לוביש ו„מנוחה נכונה" של עמוס עוז.

את הפרס קיבלה לידיה, בטקס שנערך באחרונה ב„מועדון סאוויל" הלונדוני, אורלי בת כרמל, בתו של יגאל ידין ז"ל, המתגוררת בבירת בריטניה ●●●

# אין מה להסתיר

ח"כ בני שליטא הליברלי מאשים את שר המשטרה, חיים בר־לב, כי „נתן סטירת לחי מצלצלת" לנציב שירות בתי הסוהר, גונדר רפאל סויסה, כאשר אסר עליו להתיר לחברי כנסת לבקר מדי פעם בבתי סוהר.

„בר־לב שומר לעצמו את הזכות לקבוע מי מקרב נבחרי העם יבקרו בבתי הסוהר ומתי; השר הוא 'מרובע' ונוהג בנוקשות בלתי מוצדקת, כי אין מה להסתיר בבתי הסוהר", קובע ח"כ שליטא ●●●



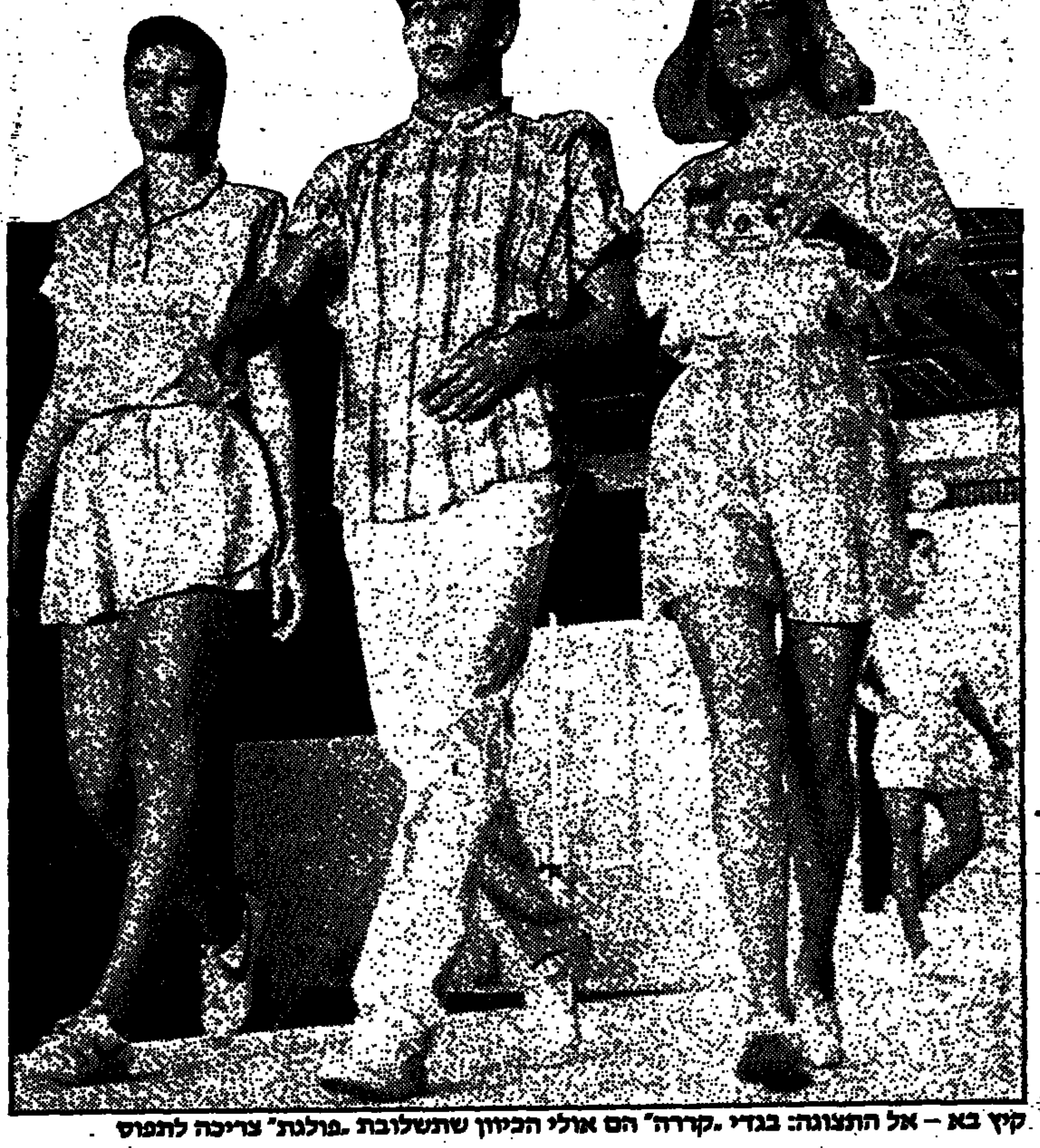
קיץ בא – אל התצוגה: בגדי „קררה" הם אולי הכיוון שתשלובת „פולגת" צריכה לתפוס

(צילם:עמרם גלמי)

# הרגליים של הקיץ

**קיץ על מסלול התצוגה. הרבה רגליים נשיות במכנסונים. לגברים אין מה לחשוש, הם יוכלו להמשיך ולכסות את הרגליים**

**יהודית חנוך**

קצת קר בימים אלה אפילו לחשוב על בגדי קיץ. אבל העוסקים באופנה כבר גמרו לחשוב על קיץ 86. תשלובת „פולגת", יצרנית האופנה הגדולה בישראל (6,000 עובדים, 98 מיליון דולר יצוא בשנה האחרונה), הציגה בכל את בגדי הקיץ של ששה המפעלים שלה בתצוגת אופנה, שנערכה ב„בית הטכסטיל", והכנסותיה נתרמו לאגודת בתי־חולים תל אביב, בראשות גאולה רבינוביץ, אלמנתו של יהושע רבינוביץ, שהיה ראש עיריית תל אביב ושר האוצר.

„לידי בגיר" מציעה חליפות בסגנון קלסי, עם חגיגות פה ושם, במקטורנים גדולים עם כריות שמדגישות כתפיים.

חצאיות צרות או ישרות מפשתן וכותנה, בצבעי פסטל ולבן, עם חולצות „ירוליך" חולצות סריג לבנות של „אופי" מתוש עבה עם אפליקציות, מהפריטים היפים שהוצגו. כשיגיע האביב, כדאי לחפש את אלה, וגם את שמלות הכותנה של „ירוליך", בעלות הכתפיים המודגשות, שרוולים קצרים וחצאיות רחבות או בסגנון מעטפה, בצבעים יפהפיים של סוכריות עדשים.

„בגד עור" מציעה, לקיץ אירופאי כנראה, מערכות מעור צבעוני עם גוון פנינה לנשים וחליפות עור יפות בגוון סבך לגברים.

הכי יפים ועכשוויים היו הבגדים של „קררה" האיטלקית, ש„פולגת" קיבלה זכיון לייצרם בארץ. זו אופנת „יוניסקס" צעירה, שמורכבת ממכנסי ג'ינס, מכנסיים משבצות ובפסים עם חולצות מתאימות, חולצות טריקו גדולות ועליהן גופיות טריקו עם הדפס בולט, מכנסונים שחושפים רגליים, וחצאיות מאריגים פרחוניים בסגנון הוואי. האוסף בנוי כך שאפשר לשלב פריטים שונים, והכל הולך עם הכל.

הבגדים של „קררה" הם אולי כיוון ש„פולגת" צריכה לתפוס. הנטיה באופנה הבינלאומית היא למערכות בגדים משולבות, שכל מתואם בהן מראש על־ידי היצרן, כך שלא צריך לטרוח ולחפש חולצה בגוון שיתאים לחליפה.

ל„פולגת" יש היכולת הטכנית לייצר מערכות משולבות, לארוג ולצבוע אותם בגוונים זהים. נראה שיכולת זו אינה מנוצלת – וחבל. חלק מהבגדים בתצוגה נראו מתואמים, ובחנויות התשלובת, ניתן למצוא מערכות מתואמות כאלה רק בבגדים מיובאים, שהם יקרים מאד.

# בינגו עם שכל

**רימונה שיף**

**משחק חברתי חדש בא למדינה – בינגו מילים. פיתח אותו תושב כפר־סבא, יהודה חרמון, מהנדס אלקטרוניקה בתעשיה האווירית.**

חרמון מופיע בהתנדבות לפני חיילי צה"ל ברחבי הארץ, מצויד במחשב ביתי, מתוכו הוא מוציא טפסים עם סדרות מילים, בסך הכל עשרים וארבע מילים המסודרות בחמישה טורים.

הוא מחלקם בין המשתתפים ומציג שאלות מתוך עשרה כרטיסים שבידו.

למשל: „מה המשותף לכלים, אשה, ודירה?" – התשובה: נאה, כמובן. מי שיודע מסמן אותה בטופס שבידו. המסיים ראשון מנצח. המשתתפים יכולים להתמודד עם נושאים רבים: גיאוגרפיה, תנ"ך, הסטוריה. בניגוד לבינגו הרגיל, צריך במשחק הזה גם שכל, לא רק מזל.

בא לכם להבריק בלילות החורף היפים ובמסיבות סוף השנה האחרונים? לכו על משהו כסוף או מוזהב, כמו שלובשות שלוש היפות שבתצלום. הן הציגו את הבגדים האלה בתצוגת אופנה של „לידיה קלאב", שהתקיימה במלון „הילטון" בחסות רעיית ראש עיריית תל אביב זיוה להט. ההכנסות נתרמו ל„אילך". את היצירות הכסופות שלובשות פזית כהן, קארין דונסקי וביאטריס גיאור, עיצבו חגית קזיניץ וענת גרוזסקי.

# הלוח החדש

## מודעה אחת שלך מגיעה לכל אדם במדינה

מעריב הארץ THE JERUSALEM POST העיר כל העיר

המשרד הראשי: רח' הנגב 4, ת"א, מיקוד 66186, ת.ד. 28233 ת"א. טלפונים ישירים למסירת מודעות: 371222 (רב־קווי) בלבד

# בפחות מחצי מחיר

ביום ו' **במקום** 40,208 שקל **עכשיו 19,800 שקל**

ביום חול במקום 30,736 שקל עכשיו 12,200 שקל


## דירות

■ „פרסום־פון" שירות לקבלת מודעות, חייג: 03-736707, 03-739297 מ-8:00-20:00, גם בכרטיסי אשראי על לכל פרסומו!!

### וילות ובתים

■ בבעש־סביון, קוטג'ים יוקרתיים, ברח' הנלך. מחיר קוטג' במטבע החל מ: 213,426,500 שקל, (144,500 דולר) + מע"מ. „אפריקה ישראל להשקעות", 03-650281.

■ מודעפון – קבלת מודעות באמצעות הטלפון, 24 שעות ביממה, חייג 03-383838.

■ רק ב„לוחפון" – מוצא (ללא הגבלה) לכל פרסומו!! מודעות בטלפון בכרטיסי אשראי 03-292779

■ בשכ"ח ברמת־השרון קוטג' 5 חדרים פלוס „מוזך" 03-484279.

■ בהזדמנות למכירה קוטג' (5+) בסביון היצמן חדרה 063-38714.

■ למכירה וילה מפוארת באזור יד קרמי ג"ע. פלוס בע"מ 03-264625 מל"ן.

■ ברמת־אביב ג' למכירה קוטג' חדש מפרטי. פלוס בע"מ 03-264625 מל"ן.

■ בהצלה, קוטג'ים מפוארים, 6 חדרים כולל מרתף ועליות־גג. 03-664631

■ בשיכון דן למכירה וילה עם גינה. פלוס בע"מ 03-264625 מל"ן.

■ כפר־סבא - לזוגיים, קוטג'ים 5 חדרים מרווחים, רח' השופר 03-664631

■ בהרצליה הפיתוח למכירה מיידית קוטג' מפואר 6 + מרתף מאד, 3 מפלסים. „קרה" אבן־גבירול 30 ת"א. 03-257455 17.00-8.30

■ ברעננה קוטג' מיקום מעולה מדר־אים לרוצא „פלך" 052-445650, 052-33773

### קבלנים מציעים

■ בבעש־סביון (ליד סביון) 3, 4, 5 חדרים וקוטג'ים מפוארים. דירה לדוגמא A, (110 מ"ר) שבת: 10:00-12:30. משרד: מרכז מסחרי סביון, א-ה, 16:00-18:00. ובימי ו' 8:00-13:00. „אפריקה ישראל להשקעות", 03-357191, 03-650281.

■ בשיכוני־אביב ברמת־אביב ג', 4, 5 חדרים, 146 מ"ר ודירות גג. דירה לדוגמא: א-ג-ה, 16:00-18:00. שבת: 10:30-13:30. „אפריקה ישראל להשקעות", 03-650281.

■ בשמת־אביב ברמת־אביב, ברח' בזיל 4½, 5½ חדרים ודירות גג. מחיר דירה ק"ד במטבע: 162,293,000 שקל (109,200 דולר) + מע"מ. א-ה, 16:00-18:00. שבת 10:00-14:00, ש.א.פ. 03-848447. „אפריקה ישראל להשקעות", 03-650281

■ הקבלן אזולי, בונה דירות רמת־גן, בני־ברק, גבעתיים. 3, 4, 5 + חדר גג. למגורי הרב־קוק 10 בני־ברק, 8:00-13:30, 16:30-19:00. 781640.

■ ברמת־אילן, דירות 4, 5 חדרים ופנטהאוזים מפוארים — גם למסירה מיידית. „בר", דיזנגוף 173. 03-240128

■ בהרצליה, הקבלן ריימן, דירות 4 + גג + חדר, מיזוגים!! 052-543736, 052-541803

■ בקרן בדירה לדוגמא בפרויקט קסם, רמת־גן רח' אבן־אליעזר 46. דירות פאר 4-5 חדרים, א-ה 9:00-14:00, ו' 9:00-16:00 03-761779, 03-769961

■ בראשון לציון ברחוב הרבנים, דירות 4 חדרים. בבניין: 4 קומות + מעלית, 2 דירות בקומה, 3 כיווני אוויר, החל מ-50,000 כולל בע"מ ביזמות. „קרה" אבן גבירול 30 תל־אביב, 03-257455 8:30-17:00.

■ „קרה" בונה ברעננה ע"י „מרכז מלך" דירות פאר 4 חדרים. בבניין: 3 קומות, 2 דירות בכל קומה. המשרד: אבן גבירול 30 תל־אביב 03-257455, 8:30-17:00.

■ ברמת־גן רח' סוקולוב 9 מחיר מכר דירות 4-4½ למכירה מיידית. „קרה" אבן־גבירול 30 ת"א, 03-257455, 17.00-8.30

■ „קרה" בונה בגבעתיים, בבנים הכרם בחלקה 5" דירות פאר מפוארות 5-4-3 חדרים ודירות גג. המשרד: אבן־גבירול 30 ת"א 8:30-17:00, בשעות 03-257455

## תל־אביב

### 4 חדרים ויותר

■ חברת „אביב", מציעה בתל־אביב, בשיכון ל', דירות אקסקלוסיביות. מחיר מבצע בפרוייקט משרד המכירות: חברת „אביב", ביאליק 155 רמת־גן, 03-7512203.

■ בבני צהלה 4½ + שרותים כפולים, ק"ב, יפה ומרווחת!!! 03-491226

■ בשיכוני־אביב, ברמת־אביב ג', 4, 5, חדרים, 146 מ"ר ודירות גג. דירה לדוגמא: א-ג-ה, 16:00-18:00. שבת: 10:30-13:30. „אפריקה ישראל להשקעות", 03-650281

■ בשמת־אביב, ברמת־אביב, ברח' בזיל, 4½, 5½ חדרים ודירות גג. מחיר דירה ק"ד במטבע: 162,293,000 שקל (109,200 דולר) + מע"מ. א-ה, 16:00-18:00. שבת 10:00-14:00. ש.א.פ. 03-848447 „אפריקה ישראל להשקעות" 03-650281

■ לזוגיים, ברח' עמק־הברכה, דירות מפוארות, 4 חדרים, 2 דירות בקומה. 03-664631

■ בבנין באזור ביזנגהול דירות גג מפוארות. פלוס בע"מ 03-264625 מל"ן.

■ ברמת־אביב, בבניין אתגר, 140 מ"ר, גבוה + נוף לים. פלוס בע"מ 03-264625 מל"ן.

■ ברמת־אביב ג' „מגדלי־אלוני" דירות 4½, 5½ חדרים. 03-203341

■ בצהלה והשיכון 4 גדולים + גג. 03-232661

### 3-3½ חדרים

■ דירת 3 חדרים, מסודרת, למכירה, ברחוב דוד־ילין. 03-303714 03-803081

■ בנאות־אפקה, 3 חדרים + שיפורים, ק"ב, למיטבי נוחיות. 484391

■ הזדמנות דירה, 3 + טלפון, ברחוב צהלה. 03-481405 03-656438

■ ברמה, 3 גדולים + פ"א ק"ב „חוץ הכובד" 03-287776

■ בהזדמנות בצבע 3 ק"ב + טלפון + תוספות 62,000 03-457259

■ בבבלי!!! מפוארת!!! 3 + מטבח אמריקאי + מעלית „אמיתה" 461844

■ ברחוב צהלה: 3 מיוחדות המטרות, גבוהה 496589, 5515870

### 2-2½ חדרים

■ בחיפה המרכזית, 2 מרלגו 6/3, חד"ש + טלפון. 213,372 מ-18:00.

■ מציאה בבבל, 2 פרטי. טלפון. 44,000 03-462937, 02-811572

■ 2½, ק"ק, שקט, ליד כיכר־המדינה, פלוס בע"מ 03-264625 מל"ן.

■ בבבל השקט: 2 ק"ק מ-46,000 + הרחבה „ת.ד.ב." 03-446483

■ בבבל יום בדים, 2 ק"ב + חד"ש + טלפון מסודרת. 363524 בערב.

■ חיובת להשכרה: בנווה־צהלה 2½ ק"ב מטבח אמריקאי. 700526

■ לבחירי הצלחה!! 2 + 1148,000 מעלית במרכז (שקט) 297981

■ ברמה!!! 2, ק"ב + מעלית חניה, שקטה!!! „בר" 03-461735

### דירות בשכר חודשי

■ בנאות אפקה 4 ק"ד מרוהטת חלקית 260 „מוזך" 03-484279

■ 3½ חדרים ריקה + טלפון ק"ק בשד' בן־גוריון/בלפורד המלך. * 3 חדרים ריקה + טלפון ק"ק בנו־שוב/בן־יהודה - מאושרות גם למשרד. אפשרות ל-2 חדרים נוספים באותו בנין. 03-223224

■ דירות 2½ חדרים ליד עיריית תל־אביב. 263063

■ במוסך!!! 3 קומפלט + טלפון, מרכז גרופה חניה, 300 דולר בלשרי 03-245023

■ בבבלי!!! 4 + שרותים כפולים + מעלית + טלפון „אמיתה" 461844

■ ברמת־אביב רב ל' 4, 5 מפוארים ומרוהטים. „דירות אביב" 03-429019 מל"ן.

### דירות מרוהטות

■ בשכון השקט!! 3 גדולה מרוהטת + טלפון ק"ב 03-233088

■ מציאה + טלפון, צלצל עכשיו לפי שיחה המשרד 03-461767

■ ברשותנו מבחר דירות במחירים סבירים – וולים „עמית". 03-442376

■ 2 חדרים חלקית + טלפון, אפשר רוח למגירה. 03-652270 03-656019

■ בית בתל־אביב 2½ מרוהט חד"ש טוח. 03-242920, 02-541104

■ בבנין, (ליד מודולו), 3 חדרים + טלפון ק"א. 03-480373

■ דירות מנו!! בבבלי 3 + מ + 1, מעלית חניה. 03-452257

### דירות ברמ"פ

■ 3 חדרים ריקה + טלפון ק"א, חזית בסביבות דיזנגוף שד' בן־גוריון. „ה' ברנר בע"מ" 03-223224

■ בייל!!! דירות חדר מוסדה + מרפסת שחרה. 201475, 202128

### ביקוש דירות

■ זוג מחפש דירה בתל־אביב ובסביבה – דחוף!! 03-652270 03-861003

## גוש־דן

### 4 חדרים ויותר

■ חברת „אביב", מציעה בפתח־תקוה, בפרוייקט יוקרתי, ברחוב הרטשילד 20, 4 גדולי דירות מפוארות, 4 חדרים, אפשרות למשכנתאות. מחיר מבצע בפרוייקט משרד המכירות: חברת „אביב", ביאליק 155 רמת־גן, 03-7512203

■ בבעש־סביון (ליד סביון) 3, 4, 5 חדרים וקוטג'ים מפוארים. דירה לדוגמא A, (110 מ"ר), שבת: 10:00-12:30. משרד: מרכז מסחרי סביון: א-ה 16:00-18:00 ובימי ו' 8:00-13:00. „אפריקה ישראל להשקעות", 03-357191 03-650281

■ בבעש־סביון, למסירה מיידית A, 146 מ"ר, ק"א, ע"ע, חזית לדרום, חדשה, 116,624,000 שקל (78,960) +מע"מ. „אפריקה ישראל להשקעות" 03-650281

■ בפתח־תקוה, ברחוב מינץ, 4 חדרים, 120 מ"ר, למכירה מיידית, 63,5000 דולר, פרטים 03-245375 עליה, אוגר.

■ לזוגיים, בקריית־הרצוג, בני־ברק, דירות 4, 3 חדרים ודירות 5 חדרים עם גג צמוד. 03-664631

■ בגבעתיים, לזוגיים, דירות פאר 5, 4 חדרים, רח' מודיעין ויצמן. 03-664631

■ לזוגיים - בפתח־תקוה דירות 4, 3 חדרים ופנטהאוזים. 03-664631

■ 3½ ברמת־גן, יוקרתית, מפוארת + תוספות 95,000 03-726767

### 3-3½ חדרים

■ בקריאון, 3, ק"ד (בלי) + 2 אחוזות 38,000 03-345634

■ ברמת־גן, 3½, 53,000 או להשכרה, 180 + טלפון. 03-233258

■ בהזדמנות!!! מיידי בבעש־מוראל 3 ק"ב (מטבח, חדרי השירות) + תוספות + טלפון + הריצוף + חד"ש. 776455

■ בגבעתיים, בהל'גנים, 3 + גינה במרכזן מכרזה. 89,000 03-324601 „ליונה".

■ בפתח־תקוה, 3, הפרשנים, ק"ב, מסודרת. 03-908674, 03-9239361

### 2-2½ חדרים

■ 2½ חדרים בחוקה רמת־גן, ק"ק, מסודרת + טלפון. 7514404

■ בקריאון 2, ק"א 27,000 חוץ „ציון". 03-351403, 03-355151

■ בגבעתיים 2 חדרים + הל ק"ב חיצונית (48) 474244

■ בגבעתיים בגה"ל 2, מסודרת + תוספות + קרקע. „מיכון". 323562

■ ברמת־גן 2 + ½ מרוהט שקטה, „דירות" 59,000,000 03-312732

### דירות בשכר חודשי

■ בפתח־תקוה, בקרית־גנים, 3 + טלפון, ק"ב + ארונות. 03-738081

■ 2 גדולים בית פרטי באבא הלל רמת־גן + טלפון 03-956628

■ בפתח־תקוה 4 במרכז + טלפון + חניה מיידית 03-914332 אחה"צ.

■ ברמת־גן 3½ חדרים סביבה שקטה. 03-9223514, 052-445289

■ ברמת־גן 2 + טלפון מרוהט, מרכזי + ריקה. 739215

■ בפתח־תקוה 2 + טלפון + מזגן חד"ש, תוספת מיוחדות. 781873

■ בר"ג ליד בית־ברבי 2½ + ארונות וטלפון. 03-789063

■ שלושה + מעלית רח' אלשיך 2, בפתח־תקוה. 03-9349333

■ בגבעתיים 2 + חול ק"ב + טלפון + השש חלקי. 474244

■ ברמת־גן, 3 + טלפון, במקום שקט ומרכזי, בהזדמנות. 03-782568

■ בית בודד בחל בן יוסף 12 ר"ג + טלפון, 400. 316132

### דירות מרוהטות

■ בבני־ברק, 3½ + מרפסות + טלפון, ק"ק. 03-782482, בערב 03-704036

■ להשכרה 2 חדרים + מ + טלפון בגבעתיים 03-732226

■ ברמת־גן, דירות גג, חדר + מטבח גדול + טלפון, 180, מיידי 052-70084

■ ברמת־גן (מאוריס) 2 משופצת + טלפון להתקשר 7518818 מ-14:00

■ בבני־ברק גבול רמת־גן 3 ק"ג + טלפון. 784275, 9222649 אחה"צ.

## איזור השרון

### 4 חדרים ויותר

■ לזוגיים, ברעננה ברח' סוקולוב, דירות 5, 4 חדרים ופנטהאוזים 6 חדרים. עכשיו במבצע 7% הנחה (עד 15.1.86) 03-664631

■ בהוד השרון 4 גדולה + תוספות + חניה פרטי מיידי!! 052-456556

### 3-3½ חדרים

■ ברעננה דירה מפוארת, 3 חדרים, 130 מ"ר, חדשה, מפרטי. פלוס בע"מ 03-264625 מל"ן.

■ ברמת־השרון גג + 2 חדרים + חניה, משקעה. 03-492406

■ ברמת־השרון 3 + חד"ש + מטבח + ארונות קיר, ק"ב. 052-455247

### דירות מרוהטות

■ לבודדים בשרון רמת־השרון קיץ + מזגן. 11:00-14:00 03-482842

■ בהרצליה 3 לתקופה ארוכה, 120, מיידי 03-426407, 03-822173

## חולון/בת־ים

### 4 חדרים ויותר

■ הגתות מיוחדות בבת־ים דירות 3, 3½, 4 לזוגות צעירים ולמכירה תוכנית ב„מגדלים" רח' יוספטל 03-203341, 03-453188/9

### 3-3½ חדרים

■ בהזדמנות בבת־ים 3 ק"ב חזית שקטה. 03-591844, 03-592834

### 2-2½ חדרים

■ בבת־ים דירת 2 למכירה ק"ק, מיידי מיידי!! 03-771386

### דירות בשכר חודשי

■ בבת־ים להשכרה/מכירה 3½ + טלפון + חד"ש. 862952, 880831

## איזור הדרום

### 4 חדרים ויותר

■ בהזדמנות! דירות 4 חדרים בשטח 134 מ"ר ב„מה־הדרים". כמו כן דירות 5 חדרים וקוטג'ים. ביבנה 18 חודש. טלפון באשדוד 03-959556 ובמשרדי „אלום" 03-2903341

### 3-3½ חדרים

■ באשל"ג, 3 ק"ב + פ"א מרוחת משקעה + חניה + חד"ש + מזגן, לצעירים. 03-955622 בערב.

## עסקים

■ מנהל חשבונות שעובד בהתשבונות, חישול מיגורים, עבודה שוטפת, ביתית אמין. 052-33383

■ למשקיעים למכירה 435 מ"ר משרדים במבנים לצורות ארוך עם חוזה ארוך ומאה. פלוס בע"מ 03-264625 מל"ן.

■ למכירה משרד שלוחים לא פעיל. 03-452912

■ לתקופה לשותף משרד אלומינים + עבודות. שותף פעיל. 03-907092, 03-900661

### מחסנים

■ בהשף 31 מ"ר ברח' אלתורת. 03-221963

### אולמות

■ דרוש לקנייה בתל־אביב ברנבע צמן, אולם 300 מ"ר מבנה 3 מיזור מוס. פלוס בע"מ 03-264625 מל"ן.

■ להשכרה ברמת־גן, 300-620 לתעשיה/למסחר. 03-764093, 03-799197

■ להשכרה אולם 225 מ"ר בר אבנגור 26 + כוח וטלפון. 03-221963

■ להשכרה אולם לתעשיה 135 מ"ר בבנין מרכזי + כוח וטלפון. 03-221963

### חנויות

■ דרושה חנות לקניה במועדון בסוקולוב השרון. „ירוד" 03-484279

■ מיידי בבנין חנות 20 מ"ר + סלון, 150. 03-444357

### משרדים

■ 3 חדרים למכירה/להשכרה שוקולוב 8 דיזה ן.

■ קליגן/השכונות, 3 חדרים + הכנה + מבואות, ב- 350. 03-227391

■ 3 חדרים + טלפון, יהודה הלוי 5 ת"א למנה 03-230807

■ בר"ג במרכז משרד + טלפון בשכ"ח מיידי 03-730701 03-7519249

■ להשכרה/מכירה 220, 260, 500, 780 מ"ר במקומות טובים בתל־אביב. טלפונים, חניה, מיזוג „יוסף" 03-656161

■ להשכרה, בתל־אביב, בבנין משרדים, עד 600 מ"ר, מחולקים + טלפונים. 03-360271

■ למכירה/השכרה משרדים בתל־אביב. פלוס בע"מ 03-264625 מל"ן.

■ בגבעתיים ליד השקם משרד + 2 טלפונים. 03-312732

### מבני תעשיה

■ להשכרה ברחובות, אזור התעשייה, מחסן עד 3000 מ"ר ק"ק. מבנה תעשיה 800 מ"ר ו-400 מ"ר עם כוח וטלפון. חצר גדולה לפריקה. 03-650224, 03-247649

### מגרשים

■ בהרצליה הבעיה, מגרש ל-5 קוטג'ים, מיידי בקומבינציה. 052-541144

## הצעות עבודה

■ מודעפון – קבלת מודעות באמצעות הטלפון, 24 שעות ביממה, חייג 03-383838

■ קלדנית מנוסה, להנהלת חשבונות, לעבודה חלקית (משמרת מ-14:00). להתקשר לבני, טל. 03-371302

■ למטבח, דרושה בחורה, לעבודה כללית. יבנה 15, „אקל־גבר".

■ דרוש מנהל מכירות מנוסה, בעל נסיון במע"מ, דייקן, לפרוייקט [illegible] כמות לעבודה קשה הכרחית. 03-461129 לקבלי.

■ בתנובה דרושים בתלך עובדים בעל קטנוע 719625, 778616

■ דרושות עובדות לבובון, בתוך מישרה. לפנות לבוקר. 431 שלוחה, 633251

■ דרוש פתח וכבוד, הנאים סוכים. 03-338373 בבית 03-850575

■ עד שמונאי עבודה בינאומיים, איש עסקים 46 מבוגר + דירה מבוגר בדירה אקטופית. תמונה קשה סכומות. 03-235130, 10:00-12:30

■ לשותפות, חל הבוק גיאה יוצא לים בר־ברק, דרוש יוקה, המש שעה בבוקר, לפנה לבבול האוכל בבוקר. 03-787175

■ לחברה להשכרות רכב בתל־אביב דרוש מנהל, לפנות בבוקר לבני. 2066 מהזדמנות.

■ מקדיה עם פילוג רשיון, לכבר־חת בקריה ושלוחה. 281693

■ דרושה קופאית היודעת הנהלת חשבונות לעבודה מלאה בבני־ברק, המעוניינות תפנה בהר למשמרת 052-30259 לבקריה ראשון.

■ דרושה אשה לעזרה בבית 4-5 פעמים בשבוע. 03-911523, 03-922059

■ בחברה בתל־אביב לפי מודעות בגוון 3 טוב. 053-37649

■ - 5,000 שקל לשעה!!! לצעירים/ות „כידונת" הבגד 4 (בעזרה הדרכית).

■ עובד + 4 פעמים בשבוע + הבלצה. בהזמנה הבת הבית. 03-476724

■ דרוש בקשר כל נסיון לשיפוץ בתוך. 03-822879

■ דרושים חכמי מודעות בתוך. 052-31535 21:00-14:00

■ בהזדמנות לעבודה מטקיבים. מבטים בשבוע + הבלצות. 03-482242

■ ברמת־אילן, לנוף־ציבור, כישרון. 03-714995, 15:00-21:00 מערב.

■ לבעלי [illegible] באיזור המרכז, [illegible] הרצליה [illegible] 03-810066

■ אם אתה בעל/ה כישרי שיכנוע והשאיפה גדלה, אם הקיקים לך למחייט שטות. 03-622547

■ לבנק הקוכים של מרדיאק אכה דרושים סוקים לביצוע ראיונות באיזור המרכז, מה וכיו, הדרושה המבוצר לש. בעלי השכלה תיכונית מעולה, בן דרושים קופאים דוברי ערבית. הפונים על המשרה [illegible] בין 9:00-16:00 לבנק. שד' שאול המלך 35 תל־אביב.

### גזירה ותפירה

■ דרושה מסבבת אשה בעלת נסיון לבגדי ילדים. 03-379922

### הנהלת חשבונות

■ דרושה בבר־גת, מנוסה, דחוף, למשרד ציבורי בתל־אביב. טלפון: 03-652637 בין 8:30-11:30

■ לחברת בניה בתל־אביב מנה"ח סוג 3 בעמית רוצים לבעלי הבניה. אפשרות לשעה חלקית. ת.ד. 24450 תל־אביב.

■ דרושה מנהל/ה חשבונות, סוג מרוסלם, לחצי משרה. 03-413223

### טכנאים/הנדסאים

■ למשרד הבכן המדחי בתל־אביב דרושה שרטטת בהנדסה/ארכיטקטורה לשרטוט. שעות העבודה 8:00-17:00, 5 ימים בשבוע. 03-231101

■ לחברת יבוא ושיווק ציוד [illegible] הדרוש [illegible] 03-377322

### מבני תעשיה

### יהלומים

■ קנות לעלה מנוסה בסטוג + בזנלות. 7514297

■ בפתח־תקוה לשיפורים בבתים, קבלנים לחצי אבן. 03-907092, 03-900661

### מוכרים/ות

■ מוכרות מנוסות לאוה"צ או משרה מלאה בת"א. 371638

■ מוכרת לאופנות קיר ל„דוסטי" ז'בוטינסקי 48 ראשל"צ. 9.00-13.00, 16.00-19.00

■ לחנות כיתנת בתל־אביב מוכרות בשעות חלקית. 03-7510450

### נהגים

■ דרושים נהגים בעלי טרנזיט, שכר ופרמי להסעות ועבודות קבועות. 03-216256

### עוזרות ומטפלות

■ בתל־אביב אזראת + תבלנות בבבית בשבוע לעזה בבית ל-4 שעות. 03-413272

■ דרושה אישה לניהול בית, למנ הקיבע, 5 שעות כל יום, 6 ימים בשבוע. 734139 אחה"צ.

■ מטפלת 5 ימים, אבנבן חדה, 8 שעות ברמת אביב ג'. 429731

■ בגבולה, דרושה אשה אחראית, עם הבלגות למשק בית, 5 פעמים בשבוע, 6 שעות. 03-471487

דרושה
**לנקיון בית**
4 פעמים בשבוע בהרצליה, עם המלצות, תרוצה בשיעה.
טל. 053-59883, 053-59074

### פקידים/ות

■ לחברה יבוא, ברמת־גן, דרושה בשיה, עברית - אנגלית, כולל רבייה, למשרה מלאה. 03-764586

■ בנבצוריות/סבבויות מכוסות בעברית ואו אנגלית לעבודה זמנית לפי שעה. „מבבי" 03-297840

■ דרוש מקיף בנסיון בשכונות, לבבף קשות חוקים נגז. 3008 תל־אביב.

■ מק"י מכונות, בעל ניק באקבטיקה, לעבודה ובבסיס בהרצליה. 052-553095

## מכוניות למכירה

### אאודי

■ אאודי 80, 1973, אוטומטית, במצב טוב. יפה. 03-492434

■ אאודי 80, 1982, 1600, אוטומטית. 03-7515404, 03-7511271 03-425589

### אוטוביאנקי

■ אלגנט, צבע טקסט, לא בהשבת, שנה 1976. 03-427810

■ ג'ונגור, 82, אדום, יד ראשונה. לאחר השכרה, 91,000 ק"מ, 1,000,000 שקל. 03-414184

■ 82, ראשונה 50,000 מיטלל רדיו + אזעקה. 03-428313

### אופל

■ אסקונה 80, 1600, אוטומטית, יד שנייה. 03-452621

■ קדט, אסקונה, 1983, לקט, אוטומטית, 1600. 053-57395

### אלפא-רומאו

■ אלפא־סוד, 82, ראשונה, 28,000 ק"מ. 03-624345 צבי.

■ אלפא־סוד, 1974, מגוע 1200. 03-235401

### אמריקאיות

■ דאדג, 1972, מצב מכני מצוין, יוצאים. 03-380634

### דייהטסו

■ שריד 1000, 1983, „אוטומטית", ראשונה, כחדשה + תוספות, 8000. 03-237539

### וולוו

■ 345, 1980, שוק, במצב מצוין! 03-916663 בערב 052-35108

### טלבוט

■ הורייזן, שוף 1979, אוטומטית, מכוונת, שוף, מפואר. 053-96246

■ סולרה, 1600, אס.אויקס. 82, אוטומטי, מזגן, הגה כוח, חלונות חשמליים. 15,000,000 שקל. 03-653149

### טנדרים

■ טנדר – סיסקה, 79 + ארגז. בעבודה: 03-826822 ובבית: 03-584408

■ טנדר פיג'ו, 1977, מצב מכני מצוין, טלפון: 373912, לבקש את שמואל.

■ סובארו 1981 + ארגז, צבע מקורי „מבניות צבורל". 03-371757

■ פיג'ו 504, מצוין, 1981 96,000 + ארגז הובלות. 03-350716

■ פיג'ו 404, מודל 78, מצב מצוין, 5,000,000. עבודה: 03-231737 בבית: 053-43628

### מיני-מיינור

■ קלבמן מיני אוטומטי 73 95,000 שמורה 2,500,000 7519186

### מסחריות

■ דרוש גב שותף 50% למשאית היינו 1983 באזור המרכז, עבודה קבועה. 03-776159

■ רנו, טרפיק קצה, 83, 42,000 כחדשה. 052-39539 להיאום עם תל־אביב.

### מרצדס

■ מרצדס 200, מצוינת, 1981, ראשונה, 28,000 דולר. 04-331665, 04-384460

### משאיות

■ למכירה: 1) משאית פורד ד־600, 1973 + מיכל רכב לשבולת חומרים במצות + אישור לנדידה שלה. 2) מכלה למשאות „דודי" רכינה 1974. בשעות העבודה: 053-85404, בערב 053-33031

### סובארו

■ חדש, 1300 מודל 86, מטאלי, 23,000,000. 03-249138 03-425459

■ סטיישן 1300 דיג'אל. 1985/6 מיפלי חדשה. 03-370241 03-9325227

■ סובארו 1300-83 אוטומט, מטלי, ראשונה 32,000 ק"מ. 03-895527

■ 1300 1985 מיפלי ראשונה 14,000 ק"מ + תוכנות. 893151

■ 1300, 82, יד ראשונה, 53,000 ק"מ, עבודה 055-30266, אחרי 18:00 055-51487

■ 1400, 1976, מצב טוב + רדיו. נהנה מהבהירות 055-58695

■ 1600, 79, יד ראשונה + טסט. 84,000 ק"מ 03-312018

■ 1600, 1982, סטיישן, 71,000. יד ראשונה + מזגן. 335591, הצרב 946606

■ 1800, אוטומטית, 1983 כחדשה, 19,000 ק"מ, אחה"צ - 03-914304 03-267451

■ 1800, סטיישן שנה 82 אוטומט + מזגן 474710, 493998

■ סובארו 1800 אוטומטית צבע מיטלי קשה מזגן + רדיוטייפ 16,500,000 שקל לקנה הרציני. 053-56910 לטלפל

■ סובארו 1985 20,000 ק"מ 03-885507

■ סיריות 1978, 1600, אוטומטית, שוק, 100,000 + טסט. 03-478027

### סיטרואן

■ ג'יאס.אי. 1982 79,000 מצב מצוין, מזיגת, בהזדמנות 03-378177

■ ויזה סופר 1100, 1982, ראשונה, מצב מצוין. 03-791115 משפחה 14:00

■ סיטרואן סי.אס.אי. באולם כסף מיטלי 1984/83 הקמה מבדנאר 85, 5,200 ק"מ חדשה להלסון הרגומת נהיה בממבע שנת אחריות טלפון 053-59074, 053-59883

### פולקסווגן

■ גולף, 1981, 1100/5. 03-381503 בשעות 15:00-30

■ טרנספורטר פולקסווגן 1986 + הלונות המפלים בגוד אחריות. 03-9228105

■ סמנה, 1600, אוטומטית, 1983 + מזגן, כיוס, גבוה. 03-829123

### פורד

■ אסקורט 1300, 1976, מצב טוב. טלפון: 03-731117

■ ברנה, 1978, 1300, אוטומטית, ראשון 63,000 03-674462 052-26129

■ ברנה 1100, 4 דלתות, 77, + הזמנות 397457

### פיאט

■ 131, 1983, אוטומטית ראשונה, פרטית, אוהמה מקורית במצב חדש! 03-843419

■ 1050/127, 1985!!! „חדשה לחלוטין" 4500 קילומטר + מערכת 03-767811

■ 127, 1978, פרטית (מהונוב) אור מליה + טסט כחדשה. 03-904501

■ 127, ספורט, 1983, 1300 ראשונה 11,000,000 03-808139

■ פיאט 131, 1983, 1300 + מזגן + רדיוטייפ + טסט לשנה. 03-261056 03-660687

■ פיאט 131, 77, אוטוסטר. טלפון: 498564

### פיג'ו

■ 504, 1979, ראשונה, אוטומטית, 110,000 + מוזיגן (מקוריב). 063-78411

■ 305, 82 יד־ראשונה, 43,000 ק"מ, מצב מצוין. 03-724441 03-723603

■ פיג'ו 304 1974 + רדיו + טסט 7 חודשים. 03-9225720

### רנו

■ 9, 1983 ראשונה 40,000, בעבודה 053-45623 - הבית 03-477988

■ רנו 12, 1977, ראשונה, 70,000 ק"מ!!! 03-391724

■ רנו, 5/5, 1984, 1300 להיקאר, 31,000 מזגן, 03-431360 052-33807

### אופנועים וקטנועים

■ האם הגזה בישראל!!! המשנה ברינתיים!!! דגמי „באלי", 1986, 650 סמ"ק, ספורט יקונודום, 4 צילינדרים, 62 כוח סוס, 7,500,000 ל"20 הראשונים!!! אחריות ושירות מסור ואשן בארל, אהרון לוי בע"מ!! חזונה הזמנות הזמנות תשלומים, ב„רינתאל", פנסקר 11. 03-280429 03-280004

■ מבצע למכירה בתשלומים, 1986 200 סמ"ק, 3,359,000 ב„דינתאל", פינסקר 11. 03-280429

■ סוזוקי איקס, 50 סמ"ק, טוף 85 לציבורים. 225814

■ סוזוקי אופנועים, הגיע דגמי 1986, די.איר 250, וי.אם.אקס. 400 וי.אם.אקס. 550, ויאר 600, הספקה מיידית, יבואנים אבניר תגה לרכב בע"מ 03-822539 03-838514 הסוכנויות סוזוקי תספה.

■ סוזוקי אופנועים 50 סמ"ק המיוחד!!! דגמי 1986 מי.אצ. 50 אקס, 50 אריי. 50 ללגלי בלון 2,850,000. במחיר מבצע 1,990,000. המחירים כוללים מע"מ לא כולל הפקות. יבואנים אבניר תגה לרכב בע"מ 03-822539 03-838514 ובסוכנויות סוזוקי תספה.

## מכירה ושרותים

### מציעים למכירה

■ לרגל נסיעה מכירת פרטי ריהוט ותכולה 244315, 738878

■ מכשירי אלקטרונית „סורי" „סוני" + המקלה „פוינייר", אבן גבירול 163. 03-455683 03-467706

■ מקרר ג'י.אי. 22, אוגיגני, מדיח כלים, תיבקנט כביסה, מיטה מפלה, סולר, כסאות לבן, מצב אספקלרי, רהיות, אבזור. 03-413219

■ במחסנים: מבצע צבר: מזלסקו 695, רגה 795 לביסר, מכונות תפירה סוגנות בזמנה עד 40 אחוז. „אקוס" „אקנול 3 קירת אשה בפתח־תקווה. 9225921

■ מקרר גודי 14, 1.5 מזפט קר, מזנון תלולוטיק במצב מצוין. 03-808930

■ ויטרינה שריקה + מקרר + מכונת כביסה + סלון + זוג. 03-739067

■ למכירה מכונות לתבלונים „תבליך" הרצל 91 ת"א. 821622

### רוצים לקנות

■ מחפשים סולק, מנטמבה, בסיימן עתיק, לסטוגנ כתיבה, טלפון: 03-293411 מ-9:00-12:00

■ קורא קונה רהיטים, מקררים, יוחשות. 827011 ובערב: 857920

■ שמואל קונה: מקררים, היטלים ועוד!!! 03-831883 ובערב: 03-391543

### הלוואות

■ הלוואות בבירן צ'קים מסחריים, לפרטיים ולעסקים. „מסיר", 03-371121

■ הלוואות, נכיון צ'קים מסחריים פרטיים ולעסקים, „תמיר" 03-237121

### חימום והסקה

■ בהבטע! תנודר אורגה + מיכל דלק „האש אור 130" - ברמונה 690,000 במקום 840,000 „אקלימט" 04-673090

### כלי־נגינה

■ הקינה הטובה בהרכיבים חסורה הגוגה לבבחן בחלילית, יבואני „אלקה אורגל" הבין. החל מ-990 שקלים וחדש. מכר השנשן, יפו.

■ מלכון פסנתרים – מבצע מסוד רים עם פיך למוזמנים חדשים, מסורים ומשופצים, בידי ספנים. פליס בחזון והזמנה בתשלומים. דיזנגוף 125 03-220303

■ זוג תוצים חלילות, במצב טוב 03-349533 לבקש את גיל.

■ מכבת אקורדיונים, תוגים חגיגים, חדשים ויד־שניה, התיקון בבבון כל הכלים „ולבבל". 03-203001

### מערכות קול

■ זוג רמקולים חלילות פגוד + מגבר + מיקרופון. טלפון 9389333

### מקררים

■ מקררים משופצים בהזדמנות!!! + קניה + החלפה 03-384535 + בערב 03-297651

■ מקרר ארון 4 דלתות, חלק עליון מקפיא. 03-905834

■ מרכז המקררים, מקרר גלקסי תרינאן באספקה מידית, קונים מקררים משומשים. צ'לנוב 13. 03-381864

### משלוחים בינלאומיים

■ א.ב. טרנספורט, מטתים בארצה והתבגרות תכולת דירות. המשרד לשעה 03-414055 03-421381

### ניקיון ופוליש

■ „המבריק" נקיון ווליש + הדברה + רשיון, 2250 באחריות. 03-313599

■ „הבלסט" נקיון ווליש + הדברה רשיון 5563 במבצעים!!! 03-375458

### נשק ותחמושת

■ להנה עצנים מוכרים תחמושת. המליה 34 תל־אביב. 03-821477

### רהיטים

■ לרעניים, סט סלוני בהזדמנות, במצב טוב. 03-483997

■ סט סלוני (חדש) מעולה ביותר, בהזדמנות מיוחדת. 03-740383

■ בהזדמנות מיוחדת חדשה מיטה זוגית + מזרנים 380,000, סלון חדש 250,000 03-839513

### ריפוי הדרויה

■ בריאות הגאה, שואה מגבל, מסג'סטיות, בן־יהודה 51. 03-234396

■ שירות מסל לבית חלקות בגמה בתלאוטות!!! להזמנה 03-266854

■ צגות חדש מסאז' + סאונה ע"י מסאז'יסטיות. הרבבה־ציון 26. 03-288618

### שידוכים

■ אלמן מבוסס, 71/172, מעונין באשה אינטליגנטית, עד 65. ת"ד 1202 רמת־גן, ל"ס.

■ עלמי „קשר" לפנויים/ות הנדך השירות והאלגנטיות לנבה אנשים לקבלתם – חיינו עכשיו 04-442185, 04-446023 + באשר האלגנטים אמצעים.

### בת-זוג

■ צעירה מאוד בגבאי אחומאי בית לדידות + הגוניבה ת.ד. 4395 תל־אביב.

### הכרויות

■ איש עסקים באה מסודר בכלוי דיסקרטי „ריכ" 03-776563

■ לוויזי להיזרוז באושו עסקים בחנה אקספלוסיבית 03-238020 „מטיפי".

## לוח ירושלים

### דירות

■ למגורים, למשרד, דירות קוממות בתלות „תבימר" 225706

■ קנית השבוע בשקינית, 130 מ"ר בגבי + גינה, [illegible] 110,000 [illegible] 468161

### וילות ובתים

■ רמות קוטג' [illegible] 241567 [illegible] 225226 מל"ן.

■ למכירה בגן שלם בבנה [illegible] בירושלים [illegible] 225588 מל"ן.

■ ברמות קוטג' [illegible] 6 חדרים 250 מ"ר [illegible] אורנות [illegible] 321414

■ לקבוצות [illegible] וחוות דירות 4 + קוטג'ים [illegible] בירושלים [illegible] 432535

■ וילה בשמוכה, [illegible] 536507

■ ברמות ג' לזוגיים, קוטג'ים 5 חדרים [illegible] 245648 מל"ן.

■ ליד סלון [illegible] + גג, [illegible] 232202

■ למכירה, דירה [illegible] כהונה [illegible] 520513, 532428

■ קנית השבוע, וילה 260 מ"ר, [illegible] 183,000 [illegible] 468101

■ ברמות, „ב„מנחם" [illegible] 4, 8 חדרים [illegible] 480901

■ בגבעה הלעות, קוטג'ים [illegible] לזוגות „אביב", 346535, 331591

■ רמתו! קוטג'ים 6, 5, חדרים. „לנדאו ושות'", 863348.

■ בשכונת בקעה, משכנות שאר קוטג'ים 6, 4½ חדרים בסטנדרט בניה גבוה. 02-224181.

## קבלנים מציעים

■ לזוגות צעירים במבצע מיוחד 3, 3½, 4, 6, קוטג'ים מ-58,000. כניסה מידית + נוף מרהיב, (דיור ויזום עד הכניסה. „לנדאו ושות'", 863348.

■ הר־נוף דירות פנטהאוזים, קוטג'ים, מבנים מבנים ובניה, מבחר יפה. פנו למומחים „מיכאל סטאר בע"מ". 228993, 223017, 241367 (מלד"ן).

■ בהר־נוף מבחר גדול של דירות בגדלים שונים, לכניסה מידית כולל פנטהאוזים ונוחות. „אורסל" 288588, 287973.

■ הר־נוף, דירות 3, 4, 5½ + גינה, 7 פנטהאוזים 3, 4, 5. „ויל ישראל אמריקה". 817657.

■ במסטר־טאג, לכניסה דירות 3, 4 וקוטג'ים 5 חדרים. „אוזרים", רח' יפו 97 ירושלים. 234733.

■ לדתיים, קרוב לשכונה, בית בודד + אפשרות בניה, 2 קומות. „רוזן ובניס", 661374.

■ ליד הלנסון, קוטג' בשמאי, 280 מ"ר, 5 חדרי שינה, סלון, גינה, הסקה פרטית, חניה. „טוביה בור", 226231, מלד"ן.

■ בטלביה־אלונה, קוטג' יוקרתי, 5 + מרפסות, במגרש המרכזי. „בית כרמל", 247999, מלד"ן.

■ בהר־נוף, דירות 4 ר"פ, לכניסה מיד־ית, השבוע במבצע, „אנגלו סכסון", 221161, מלד"ן.

■ ברמות, בבנין מרווח, דירות 3 חד־רים (לבואים), ו־5 חדרים וקוטג'ים 4 חדרים. „גד", שלומציון המלכה 4. 223840, 02-227775.

## 4 חדרים ויותר

■ בבית־הכרם היוונית, בסגנון מיוחד, דופלקס 5½ + גינה עקית ומרפסת, ב-100 מ"ר, שקט. בלעדי ל„אנגלוסנדור" 668101.

■ ויוז 5, ק"א, מרפסה גדולה מוקפת גינה ועצים. 175,000. „אנגלו סכסון" 221161, מלד"ן.

■ פסגים בפסגה, בבית־גן שמואל, 4 חדרים מיוחדת, נוף, ק"ב, 85,000. „קנה ובנה", 638655, 665560.

■ בהדרוגות בבקעה, 4 משופצת, מוסך. „מרכז הדיור", 816575, 249211.

■ בקרית־יובל, ארבעה + אב. ק"ב, מאורת, 80 מ"ר. „הקריה", 410101.

■ ברמות דירת 4 + מרפסות ב־59,000 בארמון־הנציב „מאור דירות" 224179.

■ בהר־נוף, פנטהאוז 5 חדרים, לכניסה מידית. „אורסל", 288588, 287973.

■ בבית־גנן 4½ חדרים „לנדאו ושות'" 863348.

■ בקטמון הישנה 5 + סוכה גדולה ק"א 130,000 מידי ב„קינג־דוד" (מלד"ן) 635495.

■ ברחביה (קרית־שמואל), 5 חדרים מפוארים, 2 כניסות. „עמ־נח", 816833.

■ 4 חדרים, בבקעה, בית חרש. „קלוד עמרם", 544713.

■ בוילה לזוגות במשה"ב 4 פ"א, ק"ב דרומית, נוף, מסודרת „ירושלים ד'" 225569, 243679.

■ מציאה בבקעי 4 מפוארת + נוף „אריה בכסים" 241330/6.

■ ברב־ביליק, 4 מלאים, מיוחדת, מאורת, נוף, „ס.א.ק." 631764, מלד"ן.

■ במבצע ללא תקדים ברמת־שרת מידי, דירות 5, 145 מ"ר + מחסן ללא תווך בפרוייקט זה בלעדי ל„אור" 248012 (מלד"ן).

■ בגבעת־הבירה, 4½ עקית + פרפה + בניסה נפרדת + נוף מרהיב. „תווך מקביל", 242006/7.

■ חובה לראות, מציאה בקרית־משה, 4 משופצת + ארונות, ק"ד. „דור־נוף", 228633, 243557/8.

■ בהדרוגות, בגבעת־שרת, 4 משוכללת, 26,000. „לפאויש רחביה", 666218/9.

■ בבית־הכרם, 4 מרווחת, נוף מרהיב, מסודרת מאוד. „לפאויש גילה", 765584, 766369.

■ בשכונה־הצרפתית, 4 חדרים יפה. בקרית־יובל 4 משופצת. „אהוד בכסים", 541827.

■ לרציניים, בגילה החדשה, 4½ + פ"א דרומית. „אמנון הסוך", 525904 (מלד"ן).

■ בטעלת אלום 4 עקית דרומית + חצר ומרפסת, כניסה פרטית „ביג־לי" 244008, 232742 מלד"ן.

■ לא יאומן בקרית־שמואל (התקופה) דירת 4 + דירת 2 (אפשרי לקוטג') + יציאה לגינה ב־100,000 דולר „מתוך קונצר ושות'" 225588, 247937 (מלד"ן).

■ בינה נוף 4 + סוכה המוסך, הסקה פרטית 105,000 מפתחות ב„בהר" 243105/6.

■ בלב רחביה 4 דרומית כניסה נפרדת, הסקה פרטית, סוכה גדול, שקט ויתק „ישקר" 240537.

■ בגעת הבירה 4 „מיכאל סטאר" 223017, 241367, 225226 (מלד"ן).

■ משכנה יוונית 4 + מחסן + גינה בהדרוגות 10 „אנגלו־דוק" 231604, 231317.

■ במסטר־זאב 4 + גינה משקעת 59,000 „ירד־דירות" ללא תיווך 231477/8.

■ בבית־הכרם 5 + מרפסות משופצת בקומם סובים „ישראבית" 417466 (מלד"ן).

■ בגילה החדשה 5½ עקית ומשופצת + מרפסות „היזוביה" 4-2-233211.

■ בגילה קוטג' דו־קומתי 136 מ"ר בגזר הדנאה סמוך ל„בהרבוק" כניסה פרטית, נוף 763463.

■ בהדרוגות ברמות 4½, 120 מ"ר, ק"ב, מטבח חדש 65,000 בלעדי ל„גייטסף" 221457-4.

■ נוה גרנות 4 ק"א, מטבח גדול 85,000 „רוזן ובניס" 661374.

■ בגלעזה 5 חדשה + מרפסות ונוף (אפשרות להחלפה בוילה) „תווך זוהר" 243386, 244716 (מלד"ן).

■ בקרית־שמואל בזוך שקט 4 ק"א + מרפסות „גאוקריוני" 232581 (מלד"ן).

■ בבסה ההבתוזית 4 קומה עליונה + מעלית, מחסן שימוש בגג, נוף 72,000 „טוביה־ביר" 226231 מלד"ן.

■ בנסורת הבירה 6½ אורנגל יפופה „פי.סי. נבסים" מלד"ן 252821, 231407.

■ רמת־אשכול 4 מסודרת 165,000 הקדום מבט־15 „בית כרמל" 225093.

■ בהר־נוף 5, 83,000 + 4 גינה 75,000, ברמות 4, 54,000 „גדל"ן השקעות" 246743.

■ בטלביה 4 + פ"א, מחסן, 125,000 „ביג־לי" 244008, 232742 מלד"ן.

■ אבו־טור 4 חדשה, מרפסות גדולה בהדרוגות „אבי־כהן" (מלד"ן) 233125, 228922.

■ בקטמון־הישנה קומה שלמה בבית ערבי + אופי 190 מ"ר + 50 מ"ר מרפסת, גינה „תוך פרידמן" 666943 (מלד"ן).

■ ברמת־דניה 3½-4 למכירה/השכרה + נוף מידי „אמנון בכסים" 245140, 431555.

■ לזוגות - בהר־נוף ב' דירות 3, 4, 5 חדרים (בסטנדרט גבוה) עכשיו במבצע 5% הנחה עד 15/1/86. 02-224181.

## 3–3½ חדרים

■ גבעת־מרדכי 3: 49,000, ברמת־שרת 3 מיוחדת: 52,000 „בית כרמל" 233380 (מלד"ן).

■ בנסורת הבירה חייבת להמכר 3½ + ארונות + אפשרות להרחבה „פי.סי. נבסים" (מלד"ן) 252821, 231407.

■ גילה ב' 3 חד' יפיפיה מפוארת דרומי + נוף 40,500 „מוש נבסים" 764155.

■ בגילה החדשה 3 + ארונות ונוף 37,000 „תווך צור" 243386, 244716 (מלד"ן).

■ ביזדהבנג 3 ק"א יפופיה, דרומית + מרפסות. „רוזן נבסים" 661374.

■ בגבעה־הצרפתית 3 ק"ג נוף דרומית „ביג־לי" 244008, 232742 (מלד"ן).

■ בהדרוגות בקרית־יובל 3 + נוף, מסודרת דרומית, בלעדי ל„גל־הר" 225068, 227064 (מלד"ן).

■ בגילה דופ 3½ נוף 35,000 מפתחות ב„קינג־דוד" (מלד"ן) 664780.

■ מציאה בבית הכרם 3 ק"ק מידית 59,000 „אנגלו־סכסון" 221161 (מלד"ן).

■ בהר־יעקב ק"א + דו"ש + מרפסים + ארונות 18,000 „תבינה" 225706.

■ בקרית־מנחם (דרומי) 3, ק"ב 27,000 בהר־יעקב (משה"ב) 78,000 „אריה בכסים" 241330/6.

■ ברחביה 3 ק"א (סלון גדול) מקום מרכזי ושקט „תוך מקביל" 242006/7.

■ בארמון־הנציב, 3 מרווחת + מחסן, כיוונים. „לפאויש רחביה", 666218/9.

■ ברמת־אשכול, 3 ק"ב, משופצת, גינה, 56,500 „לפאויש רחביה", 666218/9.

■ ברחביה 3, ק"ב עליונה, 80,000, סוגי, מידי, „אמנון הסוך", 525904 (מלד"ן).

■ בהר־נוף, שלושה, ק"א + הסקה + מרפסות, מאורת. „הקריה", 410101.

■ בתלפיות 3, בית ערבי, גינה. „אקסלסיור", 249211, 816575.

■ בגבעת־שאול 3 חדרים, 84 מ"ר, 50,000 „עם מ"ר", 816833.

■ בתלפיות הישנה 3 מלאים + פ"א מסודרת. „ס.א.ק." 631764 (מלד"ן).

■ בבקעה 3 בבית אבן שקט, ק"א, גבוהה, 3 מרפסות יפהפיה, 75,000 „קינג־דוד", 634495 (מלד"ן).

■ בגילה החדשה, 3 מרווחת + נוף, 36,000 „החוכיה" 4-3-2-233211.

## 2–2½ חדרים

■ בהר־נוף 2 ק"ד מידי 24,500 „תוך". 411852, 227205.

■ 2, 3, ברחביה, בבית־גן, טלביה. „תווך מוחר", 249579.

■ בבית־גנן, באיזור דתי, 2 גדולים, יציאה לגינה + מרפסת, סוכה, 52,000 „בהר", 243105/6.

■ ברחביה דירת פאר 2 + מרפסת, אידיאלית לסטודנטים. „ישקר", 240537.

■ בבית־הכרם, 2 + פ"א + גינה והסקה פרטית, מתאימה לסטודנטים, 42,000, 532131/3815 ויטשטוק.

■ בגילה החדשה, 2 + מרפסת, ק"ק, מיידי. „ירד דירות", ללא תיווך, 231477/8.

■ גילה ב', 2 חדרים, ק"א, מטבח גדול, 33,500. „מוש נבסים", 764155.

■ בשכונה־הצרפתית, 2, 46,000. ביתה־בגג, 2, 42,000 „בית כרמל", 247999, מלד"ן.

## דירות בשכר חודשי

■ באלוף שמחוני 5, נוף 500 „אנגלו־סכסון" 221161 מלד"ן.

■ בקרית־שמואל 5 חדשה לקטוש הסקה פרטית, מחסן, חניה, נוף „אנגלוסדור" 668101.

■ בקרית־יובל וילה 5 + גינה עקית 11, בקרית־משה 4, ביזדהכרם 3½, ברמת־אשכול 3, בבקעה 3, „יאר" 248012 מלד"ן.

■ בית־הכרם, 4 ריקה/מרוהטת, גינה. „אבי כהן", (מלד"ן), 228922, 233125.

■ בגבעת־מרדכי החדשה, 3 + טלפון, ק"ב. „מרכז הדיור", 816575, 224940.

■ דמוזה בלוך, (תיווך ד.ב.א. חדה לעבודה ויש הצעות לעבודות לשכירויות. 667276 (מלד"ן).

■ גבעת־מרדכי, 3 חדרים, מסודרת, 200. „קנה ובנה", 638655, 665560.

■ טלביה, 4, נוף, מעלית, מידי. „אבי כהן" (מלד"ן), 233125, 228922.

■ בבודלא, 4 ק"א, מידית, רק 270 „פי.סי. נבסים", (מלד"ן), 228096, 231407.

■ ליד קינג־דיויד, פנטהאוז מקסים, נוף נהדר. „טוביה ביר", 226231, מלד"ן.

■ 4 בגילה, 140. 2 בארמון־הנציב, מרוהטת, 140. 3 + מחסן, בסטנד־טוב, 135. „מאור דירות", 224179.

■ הר־נוף, 4 ריק. „מיכאל סטאר", 228993, 223017, (מלד"ן).

■ 2, בשמואל־הנביא, כיוונים טובים, מרפסת, מידי, 130. „תיווך" 240392.

■ ברחביה, 2 מפוארים + טלפון, 290, (אפשרי למשרד). „ישקר", 222597.

■ בגבעת־מרדכי, 3 + טלפון, מעלית, 170. 02-667566, 03-747442, 03-728583.

■ בגילה 3 חדרים, טלפון, דוד"ש 160. במעל 02-766437.

## דירות מרוהטות

■ לתיירים מבחר דירות לכל תקופה. „תוך מוחר" 249579.

■ בטלביה 2/3, בבית־הכרם 3, בשדרות־ז'בוטינסקי 3 ריקה. „ס.א.ק" 631764 (מלד"ן).

■ בקטמון־הישנה מידית 3 לתקו־פה ממושכת „גינוסר" 22145/4.

■ בבית־הכרם פנטהאוז 5 + גג + מעלית ונוף. בגבעה־הצרפתית 4. „מוטי קוצר ושות'" 225588, 247937 (מלד"ן).

■ בשדרות־ז'בוטינסקי 4 מרוהטת ק"א מידי „אבי־כהן" (מלד"ן) 233125, 228922.

■ ברמת־שרת 5 מרוהטת + טלפון „גל־הר" 225068, 227064 (מלד"ן).

■ במלון דירות עם בריכה בבית הכרם, מתאימה לקטוש אקסקלוסי־בי „תיווך בוקובוזה" 520513, 532428.

■ דירות מרוהטות ומצויידות, לכל תקופה, „סאל", שאול עליזה 226919, 224456/7.

■ טלביה, אחד העם, 3½, קומה א', ריהוט מלא, טלפון, מוקף גן, 550. „אנגלו סכסון", 221161, מלד"ן.

■ לזוג בטלביה, בגבעה־הצרפתית דירות לקטוש גדולות „קנה ובנה" 665560, 638655.

■ בטלביה דירת 2 חדרים, + פ"א, ק"א טלפון והסקה 02-632588.

## הצעות עבודה

■ למכון הלב בביה"ח „ביקור חולים" דרושה עובדת בוגר/ת במדעי ביולוגיה במשרה מלאה. 02-231666.

■ דרושה מנהלת חשבונות מנוסה סוג 2 – 3, שפת אם אנגלית, ידיעת השפה העברית. 02-233184/53.

■ כתבניות־מזכירות מנוסות עברית/אנגלית לעבודה זמנית מידית לפי שעות „תגבור" 02-240438/9.

## מכוניות למכירה

## מסחריות

■ טרנזיט 78, אפשרות החלפה, במצב טוב. 02-252973, 03-614050.

## מכירה ושרותים

## מקררים

■ מקרר ישראלי 3 דלתות עם קרח לשלוליה, מקרר 6 דלתות, מדפים ועמודים למכירה בהזדמנות. 432031.

## לוח חיפה

## דירות

## 3–3½ חדרים

■ באחוזה־הכרמל, 3 חדשה, ק"ק + גינה + נוף בנפרץ. 02-225121.

■ באחוזה, מסודרת, 3, ק"ב, אפשרות הרחבה, 72,000, 245439.

■ בקרית־אתא במרכז שכונ 3 חדרים מידית. 04-226432.

## עסקים

## מגרשים

■ „בגני־דקפת" בכפר ביאליק מגרשים + מאגר, במיקום מעניין 11 6,000 שקלים חודשים + תשלומים 04-661371.

## הצעות עבודה

■ למשרה מלאה מזכירה/כתבנית עברית/אנגלית על בזמיה, לפחות 10 שנות נסיון, למשרד הנדסי בה־דר. 04-527703, 04-528134, 04-251804.

■ כתבניות – מזכירות – פרכוניות הבוחות אנגלית לעבודה במשמרות במקרית־אתא"צ עבר גבוה. „תיגבור" 04-670352.

■ דירה 4 חדרים, חדשה, אחוזה קריאני מניה. 03-733391.

## מכוניות למכירה

## אוטוביאנקי

■ אוטוביאנקי לחיזר 1982. טלפון: 04-644122, 04-724696.

## נהריה

■ חברת „אביב", מציעה במניה ברחוב שטרן־ז'בוטינסקי 7, בבנין מפואר, דירות 4 חדרים, אפשרות למשכנתאות. סחיר מבנה בסוד יוקם משרד המכירות: חברת „אביב", ביאליק 155 רמת־גן, 03-7512203.

---

דרושים :
# אורג
**מקצועי**
משכורת נטו
850,000 שקל

# מ י י ס ט ר
## לנולי וולצר

לפנות בין השעות 12.00-7.00 „בדים", אזור התעשייה, היוצקים 2
(ע"י סמי בורקס).

---

**ההסתדרות הציונית העולמית**
מחלקת המנגנון ת.ד. 92 ירושלים 91920

משרה פניה מס' ח/27/85

# מתכנן/ת עצמאי/ת
מקום: רחובות
### החטיבה להתיישבות

תיאור המשרה: ריכוז תוכניות שנתיות שוטפות עבור הישובים ומעקב אחריהן, כולל: תוכניות השקעה, הפעלת כח אדם בישובים, הכנסות ההוצאות, מימון הון חוזר ואשראי בקאי.
הכישורים הדרושים: 1. בוגר/ת הפקולטה לחקלאות במגמת כלכלה חקלאית ו/או כלכלה עם רקע חקלאי ו/או טכנאי/ת חקלאות בעל/ת נסיון של 7 שנים לפחות בעבודות תכנון באותן עבודות. 2. בעל/ת רכב פרטי.
הדרגה המוצעת: 5–8 בדירוג המקצועי.
התאריך האחרון להגשת הצעות: 8.1.86.

---

# שופר־סל
לסניפי גוש דן, רמת השרון ורמת אביב

**דרושים**
★ קצבים
★ עובדי מח' דגים
★ עובדות מעדניה

מועמדים מתבקשים לפנות אישית ביום רביעי, 25.12.85 בין השעות 10.00-08.00 לאגף הבשר, בית שופר־סל, רח' רוטשילד 79 פ"ת. אוטובוסים 49, 50, 51, 62, 66.

---

לחברה קבלנית גדולה
**דרוש**
# סגן מנהל
## מחלקת חוזים ומכרזים

דרישות התפקיד :
★ מהנדס בנין, בעל נסיון רב בעבודה בחברה קבלנית בנושאים הנזכרים

נא לפנות בכתב בצירוף קורות חיים ונסיון קודם לת.ד. 643 חולון 58155. סודיות מובטחת

---

לחברה בינלאומית לעסקים בתל־אביב
**דרושה**
# מזכירה
למשרה מלאה ● שליטה מלאה בשפת עברית ואנגלית הכרחית.

נא לפנות טלפונית 03-650521 למירי, בין השעות 15.00-10.00.

---

למפעל באיזור אשדוד
**דרוש**
# מהנדס תעשיה וניהול
בעל נסיון בעבודה של שנתיים לפחות

המעוניינים יפנו בצירוף קורות חיים ונסיון קודם בעבודה לת.ד. 6955 אשדוד.

---

**חוק הזדמנות שוה בתעסוקה, תשמ"א–1981**
לפי חוק זה אסור לסרב לקבל אדם לעבודה מחמת מינו או מחמת היותו נשוי או הורה, אלא אם אופיו או מהותו של התפקיד מונעים קבלתו של בן אחד המינים לעבודה הנדונה.
המפרסמים צריכים לקיימו
על־פי החוק.

---

# הודעה
# לענף הרכב
## נותרו מספר מקומות לסיור מקצועי – סקי לתערוכת זלצבורג ב־16.1.86.

פרטים והרשמה „דינמו טורס" בן־יהודה 49 תל־אביב, טלפונים 243260, 243269.

---

**הסוכנות היהודית לארץ ישראל**
מחלקת המנגנון ת.ד. 92
ירושלים 91920

במח' לעליית ילדים ונוער – דרושים

# אם בית מרכזית
בכפר הנוער „בן יקיר" כפר הרואה
משרה פניה – ח/236/85
הכישורים הדרושים: 1) נסיון בעבודת טיפול בילדים טעוני טיפוח בפנימיה. 2) השכלה תיכונית או מקצועית מקבילה. הדרגה: לפי כישורי המועמד/ת בדירוג עובדי הוראה. העדה: המועמד/ת חייב/ת להיענות לדרישות החינוך הדתי. מגורים במקום.

# עובד/ת סוציאלי/ת
(בחצי משרה)
בכפר הנוער „בן יקיר" – כפר הרואה
משרה פניה – ח/237/85
תאור התפקיד: עבודה פרטנית עם חניכים מתבגרים.
הכישורים הדרושים: ב.א. בעבודה סוציאלית.

# מרכזת לשכת מנכ"ל
משרה פניה ח/237/85
הכישורים הדרושים: 1. השכלה תיכונית – רצויה השכלה אקדמית; 2. ידיעת השפה העברית על בוריה וידיעה טובה באנגלית; 3. יכולת ניסוח והתבטאות עצמאית; 4. נסיון בעבודת מזכירות.
מועד אחרון להגשת הבקשות – 3.1.86.

**לפרוייקט חינוכי יחודי דרוש/ה**
# מדריך/ה חינוכי/ת דתי/ת
לעבודה בעלת אתגר עם נוער (בחצי משרה)
מועמדים בעלי נסיון מוכח בעבודה עם נוער והשכלה מתאימה (אפשרי בהדרכה) יפנו אל מר שלמה ברוס, טלפון 03-218943, בשעות הערב 08-476696.
הדרגה המוצעת: בהתאם לכישורי המועמד – בדירוג עובדי הוראה.

---

**אורט ישראל**

**דרושים**

**חצור הגלילית**
לביה"ס המקיף הכללי
ת.ד. 193 חצור הגלילית 10351 טלפון 067-37572
# ★ מורה ללשון ולספרות
(מלוי מקום + אפשרות להמשיך בתשמ"ז)

**קרית־מוצקין**
לביה"ס המקיף אורט
שד' בן־גוריון 8. טלפון 04-733920
# ★ ספרן/ית
(בעל תעודת ספרן אקדמאי)
משרה חלקית

**הרצליה**
תיכון מקיף אורט „יד גיורא"
שד' שבעת הכוכבים 121 טלפון 052-551614/5
# ★ אחות ביה"ס
חצי משרה
# ★ מורה לערבית
(8 ש"ש)

---

**עיריית רמת־גן**
# הודעה
על משרה פנויה במחלקת איכות הסביבה, עיריית רמת־גן.
תואר המשרה – **רכז תעשיות**
המעונינים יוכלו לקבל את תאור התפקיד ודרישות המשרה במנגנון העיריה – רחוב ביאליק 35 ר"ג, בבנין של מח' הגביה.
את הבקשות יש להגיש למנגנון עד יום ו' – ו' בשבט תשמ"ו – 17.1.86, ת.ד. 5, רמת־גן, מיקוד – 52-100.

אורי עמית, ראש העיר

---

**מועדון מטיילי מעריב**
התנועה התרבותית נמשכת
# שבוע של תיאטרון בלונדון
9 ימים (8 לילות) ר"ס
הצגות ★ ביקור „אמפיר סודס" ★
היציאה: 24.1. (הטלות: ד"ר אליקים יהון).
21.2 (הטלות: העדיון שלמה ברשביץ).
פרטים: „מועדון מטיילי מעריב", מערכת „מעריב", טל. 03-439207.

---

**נציבות שירות המדינה**
מודיעה על מכרז חיצוני קיבוצי מס' מק/2/85

# למשרות מפקחי/ות מס
## באגף מס הכנסה ומס רכוש

**אזור ת"א והמרכז** (נתניה, כפר־סבא, תל־אביב, גוש־דן, רמלה, פתח־תקוה, רחובות).
**אזור הצפון** (חיפה, עפולה, צפת, נצרת, חדרה, עכו, נהריה, טבריה).
**אזור הדרום** (באר־שבע, אשקלון).
**אזור ירושלים**

המשרות הן בדרגות סר־ריט1 של הדרוג האחיד או 4-7 בדירוג האקדמאים במדעי החברה והרוח. כן משולמת תוספת שכר בשעור של 30% מהמוה הטבת שכר מיוחדת לעובדי מסים.
מועמדים בעלי רשיון ישראלי לראיית חשבון שסיימו את הקורס ואת תקופת הניסיון בהצלחה ישובצו בדרגה 7 בדירוג האקדמאים במדעי החברה והרוח רטרואקטיבית מיום סיום הקורס.

*דרישות המשרה :*
א. תעודת בגרות. יועדפו מועמדים שסיימו בחינות ביניים בראיית חשבון, או תלמידי האוניברסיטה בחשבונאות, כלכלה או משפטים.
ב. עדיפות לבעלי ידיעות ברמה של סוג 2 בהנהלת חשבונות מטעם משרד העבודה והרווחה.
ג. ידיעת השפות המדוברות בארץ.
ד. כושר קיום קשר נאות עם קהל, כושר ניהול משא ומתן.
– המועמדים יידרשו לעמוד במבחנים בכתב ובעל־פה, אשר יחלו מיום א' 12.1.86.
– מועמד שיבחר יצא לקורס מרוכז אשר ימשך כ־5 חודשים בתנאי פנימיה, ולאחר מכן לתקופת התמחות.
– המועד המשוער לתחילת הקורס – המחצית הראשונה של חודש מרץ 1986
● את פרטי המכרז המלא והמחייב הנ"ל וכן טופסי בקשה ומידע נוסף, ניתן להשיג בלשכות המחוזיות של נציבות שירות המדינה, כדלקמן:
בירושלים: הקריה בבנין ראש הממשלה, חדר 429; בתל־אביב, הקריה, רחוב האלוף קלמן מגן מס' 10; בחיפה בבית הממשלה, רח' חסן שוקרי 11; בבאר־שבע, בבנין לשכת הבריאות המחוזית, שכונה ד' (הצפון). וכן אצל העוזרים למינהל במשרדי השומה והחקירות בכל רחבי הארץ.
**היום האחרון להגשת הבקשות: יום ו' ט"ו בטבת התשמ"ה (27.12.**

---

**עיריית חולון**

**דרוש**
# מזכיר/ת העיר חולון

**כישורים :** בעל/ת השכלה אקדמית, רצוי בעל/ת תואר שני, נסיון רב בניהול מערכות מורכבות, ידיעה מושלמת בשפות עברית ואנגלית, רצויה ידיעת שפות נוספות.

מועמדים העונים לדרישות יגישו הצעותיהם בכתב יד בצרוף תמצית קורות חיים למנהל כ"א עד 15.1.86.

---

**עלית הנוער**
# הדסה־נעורים
**המרכז הכפרי לחינוך מקצועי הדסה־עליית הנוער**

## דרושים מידית !
לעבודה עם קבוצת עולים מאתיופיה בגילים 18-30 :
★ **מדריך חינוכי לפנימיה**
(חובת מגורים במקום)
★ **אם בית**
★ **עובד/ת סוציאלי/ת**
★ **מורה ללימודים הומניסטיים**
★ **מורה לחשבון**

תכנית הלימודים העיונית היא לפי תכנית „תהיל"ה" של משרד החינוך והתרבות.

מורים בעלי נסיון בעבודה עם קבוצות עולים יפנו בהקדם, בכתב־יד תוך פירוט השכלה ונסיון למחלקה כ"א דואר „הדסה־נעורים", דואר נעורים, מיקוד 40298, טלפון 053-96831.

---

לכתב־עת ידוע ובעל מוניטין
# דרושים עובדים
## למחלקת ההפצה והמנויים
אזורי העבודה : תל־אביב, גוש־דן, חיפה וירושלים
גברים ונשים מגיל 28 ומעלה יפנו לטל' 02-631057 בשעות 20.00-22.00.
תנאים מצויינים. עבודה בשעות הערב.

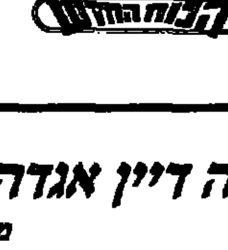

---

**ספרית מעריב**
# משה דיין אגדה־מציאות
*מאת ד"ר אבנר פלק*

*משה דיין הפך לאגדה עוד בחייו. משה דיין היה הגנרל הישראלי המפורסם ביותר בעולם, אולם מסכת חייו היתה זרועה אסונות וטרגדיות.*
*מה היו המקורות הנפשיים של בעיותיו ושל אסונותיו מי היה משה דיין האמיתי? הפסיכולוג הקליני, ד"ר אבנר פלק, מנסה לשפוך אור על חייו ומותו של משה דיין.*

*המחיר לצרכן 27,650 שקל.*

— תלוש הזמנה —
*לכבוד ספרית מעריב ת"ד 20208 תל־אביב 61-201*
*נא לשלוח אלי את הספר משה דיין אגדה־מציאות.*
*ר"ב המחאה ע"ס 27,650 שקל לפקודת ספרית־יב.*
שם ______ מס. ת.ז. ______
כתובת ______ מיקוד ______
טלפון ______ תאריך ______ חתימה ______

הופיע חדש

הכרזון הוצאות ספרים

מעריב ספורט

הפתעות גדולות בכדורסל: נתניה והפועל ת"א ניצחו (עמוד 24)

# רגליו של ירון כהן יקרות כמו רגלי אוחנה ומלמיליאן

## עם העברתו אתמול לבית"ר ים, בוטחו רגלי ירון בסכום זהה לזה של כוכבי הקבוצה

**מאת אלכס פרלסמן**

הסכמתם של ראשי בית"ר ירוש־לים לבטח את רגליו של חלוץ בית"ר ת"א ירון כהן בסכום זהה לזה שבו מבוטחים כוכבי הקבוצה, אלי אוחנה ואורי מלמיליאן, היתה אתמול ה„פרמיה" שהשיג אתמול פרקלי־טו של הכדורגלן, עו"ד שמעון הזן.

בשעת ערב מאוחרת נחתמה העיסקה שבמיסגרתה הושאל ירון כהן לבית"ר ירושלים עד לסיום העונה, ואילו ירושלים העבירה לבית"ר ת"א לצמיתות את הקשר יוסי מזרחי. זאת לאחר ש־24 שעות קודם לכן „פוצץ" המו"מ, בעקבות דרישתו האולטימטיבית של החלוץ לקבל מייד את מענק החתימה בסך 9,000 דולר (המהווה, בעצם, הקד־מת משכורתו השנתית של ירון).

„סוף סוף יוכלו להרגע אצלי בבית, לאחר כל המריבות, העצבים וה„באלאגנים" שהיו לנו בזמן האח־רון, בגלל שמכבי ת"א ובית"ר ירושלים בילבלו לנו את המוח" – אמר אמש ה„סקורר" ירון, חייל בן 19, שהיה אחד משני מלכי השערים של נבחרת הנוער בטורניר קדם גביע העולם באוסטרליה, בחודש פברואר השנה (4 שערים, כמו גם למשה אייזנברג). „כשהייתי קטן לא חלמתי אפילו שפעם אשחק לצידו של אורי מלמיליאן, ועכשיו אהיה בקבוצה אחת אתו ועם אלי אוחנה, השחקנים הטובים ביותר בארץ.

„אמנם השנה שיחקתי רק 3 משחקים, עם בית"ר ת"א, ועדיין אינני בשיא הכושר, אבל אני מב־טיח שכבר בשבת הקרובה, נגד מכ־בי יפו, אבקיע שער. כי כשאני רו־אה קהל אני מקבל כוח ומתחיל לרוץ, והאוהדים של בית"ר ירוש־לים מתאימים לי" – סיים ירון.

„אתם רואים את הפרלמנט של יפו (משמאל), שם למעלה לפחות עבורם אתם חייבים עכשיו להתחיל לעבוד חזק כדי להוציא את יפו מהבוץ" – כך מסביר בן־חור מזרחי, מאתמול מאמנה החדש של מכבי יפו, את המצב לשחקניו באימון הבכורה. הבולגים הקשישים שביציע כבר ראו כמעט הכל. יש לשער שגם בעידן שלאחר מוצי הם ימשיכו לבוא ולצעוק „היידה יפו". עניין של הרגל. (צילום: האנס אנגלמן)

# „נגמר בית־ההבראה במכבי יפו"

## – אמרו אתמול כמה משחקניה עם עזיבתו של מוצי ליאון ומינויו (הזמני?) של מאמן הנוער

**מאת אלכס פרלסמן**

דמות חדשה הצטרפה אתמול אחה"צ למפת מאמני קבוצות הלי־גה הלאומית בכדורגל. מי מכיר, מי יודע? בתעודת הזהות רשום השם בן־חור מזרחי. עד לשבת האחרונה – מאמן מוצהר של קבו־צות נוער, נערים וילדים בלבד. ולפתע – אדרת לאומית.

קשה לדעת אם המינוי יהיה זמני או קבוע. ביפו לא ששים להיפרד מסכום של כ־20 אלף דולר, העלות המשוערת להתחנתו של מאמן בכיר, במיוחד נוכח מצ־בה הכספי הרעוע של הקבוצה. בן־חור ממילא מקבל את משכור־תו מהאגודה, כמאמן קבוצת הנו־ער שלה. יש בהנהלה הדרישה מי שרוצה לצרף אליו את עוזר המא־מן עד לחודש שעבר, יהודה בן־אדרת. זה התפטר לאחר משחק הבכורה היחיד של יפו העונה, ביט־נה, בגלל חילוקי דעות עם משה („מוצי") ליאון. עכשיו, לאחר שליאון התפטר, אפשר שבן־אדרת ישוב לתפקד.

„נגמר אצלנו בית ההבראה שהיה באימונים" – אמר בשמחה בלתי מוסתרת החלוץ אלישע צ'יפרוס, בסיום אימון הבכורה של מזרחי. לדיעה זו היו שותפים כמה מחבריו.

„אני גמור, אבל סוף סוף היה אימון רציני" – הוסיף חברו להת־קפה עופר דגמי. שניים מבין הח־פאים שלא הכתירו אתמול את שביעות רצונם באקט ההתפטרות של ליאון.

קשה היה לי למצוא בין הש־חקנים סניגור ל„מוצי". רק יגו־אל דניאל, הבלם הוותיק, הסכים לומר משהו חיובי: „למוצי היו כוונות טובות, הוא רצה לעזור לקבוצה, אבל הוא היה לבד במ־ערכה". אבל, לא פירט. אך ניתן היה לקרוא בין השורות שלו כי אם היתה הנהלה רצינית מאז תחי־לת העונה, התמונה לא היתה נר־אית היום כה עגומה (נצחון אחד בתשעה מחזורים, שבעה הפסדים, 5 נקודות המפרידות בינה לבין „חוף המבטחים" הלאומי).

ה„קפטן" דוד אמיגה מודה כי „שחקנים אצלנו לא עמדו בזמן האחרון על הרגלים, בגלל חוסר כושר גופני. אני, למשל, הרגשתי בחצי השעה האחרונה של המשחק בשבת שאינני יכול לעשות דבר.

אמיגה אופטימי לגבי עתיד קבוצתו. „כי מרבית הקבוצות של־הן הפסדנו אינן עולות עלינו בי־כולתן". שחקן העומד לצידו מז־כיר לו כי הריסר מבין 17 שערי הזוכה שספגה יפו הובקעו בשל־בים הסופיים של המשחקים. והק־שר שלמה אלקלומברה מתוודה: „בשבת שיחקתי חולה, עם 39 מעלות חום, אבל הייתי היחיד שרץ ב־20 הדקות האחרונות, כי יש לי כושר טבעי". ליאון איננו מחוסן גם מפני ביקורת מקצועי־ת. „אינני רוצה להישמע חריף מדי, אבל מוצי הלך בזמן. הוא נכ־של, למרות שגם השחקנים אינם נקיים מאשמה. התיפקוד הטאקטי שלו היה גרוע.

## נא להכיר: בן־חור

מאמנה החדש של מכבי יפו, בן־חור מזרחי, היה בעוריו כדורגלן בקבוצת בני־יהודה ת"א. תפקד בחוליית הקישור. הגייס לצה"ל. נפצע קשה בתאונה. „ומאז אני מאמן כדורגל".

בוגר הקורס למאמנים במכון וינגייט. הדריך את הקבוצות הצעירות בבני יהודה במשך 8 עונות. לאחר מכן הוזל להדריך בהפועל ת"א. הצעיד את קבוצת הנוער של האגודה לשלושה תוארי אליפות הבזהו בליגה העילית.

בעונה זו נפרד מ„האדומים", ונטל את שרביט האימון בקבוצת הנוער של מכבי יפו. גם הוא נהנה ממיקבץ בלתי מבוטל של כשרונות. הקבוצה מדורגת במקום השמיני (מבין 16) בליגה לנוער.

אתמול הדריך את הנוער עמוס זלוטולוב. בן־חור „קפץ כתה". מינוי של קבע או אפיזודה חולפת? ימים יגידו. אבל באימון הבכורה שלו עם הבוגרים הוא התחיל רושם חיובי.

# האוהדים לחצו – ובני יהודה תארח את מכבי חיפה בשכונה

**מאת מאיר ריפמן**

בעקבות לחץ אדיר של אוהדיה, רותה בני־יהודה את קבוצות הפועל ומכבי ת"א והחליטה לקיים את משחקה הביתי נגד מכבי חיפה בש־כונת התקוה.

אוהדים רבים פקדו אתמול את מזכיר האגודה דוד סולמי. „אנו הולכים אחריכם לכל מקום בארץ, אבל הפעם לא ניתן שתשחקו במג־רש אחר. אנחנו מוכנים לשלם כל מחיר שתרצו, ובלבד שתשחקו רק בשכונה" – הבטיחו האוהדים.

לתחנוני האוהדים, כמו גם לדע־תו של שניאור שגרס כי מבחינה מקצועית עדיף לשחק בבית, היה משקל רב בהחלטה לשחק בשכונה. „נפסיד כסף, אך יש לנו מחוייבות לאוהדים" – אמר סולמי.

האוהדים שהבטיחו יצטרכו לש־לם 15 אלף שקל לכרטיס היקר ביותר. כן יופצו 500 כרטיסים ליל־דים, במחיר של 6,000 שקל. בסך הכל יוצאו למכירה 4,500 כרטיסים.

## „ואשאש" לארץ

אלופת הנשים של הונגריה בכדוריד, „ואשאש" בודאפשט אמורה להגיע בתחילת ינואר לישראל למשחק עם מכבי אר־זים בסיבוב 2 בגביע אירופה. בהרכבה 6 שחקניות מנבחרת שהודגה שניה באליפות העולם.

# „גרזן הקיצוצים" – על הפועל ת"א

**מאת מאיר ריפמן**

„גרזן הקיצוצים" הניף יורד על אגודת הפועל ת"א. אלי מילר, סגר־נה להחזיק בתיק הפועל במ.פ. ת"א/יפו, הורה „לקיקע" שני עסק־נים באגודה שהיו אמורים לצאת לחו"ל וכן לצמצם את משלחת קבו־צת הכדורסל היוצאת למשחקי גביע קוראץ' וטורניר חג המולד בהולנד.

במחלקת הכדורגל הוליטו לש־גר לגרמניה, את מנהל המשק דב גלעד, כדי שיביא לקבוצה ציוד, ממפעל "אדידס". אתמול קיבל הודעה על ביטול נסיעתו.

חבר הנהלת מחלקת הכדורגל, אברהם מזרחי הגיב על ההחלטות: „מילר לא ישלוף החלטות מהמותן. הוא לא יקבע עובדות מבלי להיוו־עץ איתנו. הוא מכניס עצמו לעימו־תים עם מחלקת הכדורגל".

העסקן האחר שנסיעתו בוטלה הוא הגזבר יצחק צייגל, שהיה אמור לצאת עם קבוצת הכדורסל. כרטיס הטיסה מומן מכיסו הפרטי. מילר החליט שצייגל לא יסע, כיון שהוצ־את השהייה בחו"ל מכוסות מקופת האגודה.

# קלן הוכיחה: פינטי לא הפסיד כסף במבצע גביע העולם

**מאת א. טבק**

דוד פינטי, כדורגלן קבוצת קלן ונבחרת ישראל, מקבל 1000 מרק עבור תוצאת תיקו בליגה הגרמנית ו־1500 עבור נצחון, גם במסגרת אופ"א. נתונים אלו נמסרו להתאח־דות הכדורגל בישראל כדי שזו תו־כל להתחשבן עם השחקן עבור שי־רותיו לנבחרת ושלא יצא מקופח כספית.

את המכתב עם הנתונים מסר להתאחדות מיכאל מאייר מנהלה המסחרי של פ.צ. קלן בעת ביקורו בארץ לפני שבוע. בהתאם לכך מתברר כי פינטי לא הפסיד כספית מהופעותיו בנבחרת והתאחדות שילמה לו מזמן את מלוא הסכום המגיע לו.

במכתב כותב מאייר כי עבור שלושה משחקי ליגה מול קבוצות ורדר ברמן, מינשנגלאדבאך והמבור־רג, בהם סיימה קלן בתיקו ופינטי לא שותף בהם, מאחר שהיה עם נבחרת ישראל, היה מקבל אילו שי־חק 3000 מרק. עבור המשחק הרבי־עי מול הקבוצה הצ'כית "בוהמיאנס" פראג היה מקבל 1500 מרק, מאחר שקלן ניצחה בו.

מכתב זה נמסר להתאחדות לפי בקשת פינטי מאחר שהוא חשב כי מגיע לו כסף נוסף מההתאחדות. אך זו בדקה ומצאה כי מלוא הסכום שו־לם לו מזמן. בנוסף על כך קיבל פינטי את הפרמיות שקיבלו כל שחקני הנבחרת, דמי כיס ושכר עבור שהותו עם הנבחרת. קלן ציי־נה שהשחקן המשיך לקבל את שכ־רו החודשי ממנה בעת שהיה עם הנבחרת בהתאם לחוזה.

קלן תשחק עם מכבי נתניה באר־רץ ב־7 בינואר, כפי שסוכם בעת מכירת פינטי.

## „הפעלת איצטדיון ... היא בניגוד לחוק ..."

הוגשה בקשה לפס"ד ...

מאת מאיר ריפמן

[illegible]

# רוב במכבי נגד מירמוביץ'

**מאת א. טבק**

רוב חברי הנהלת ההתאחדות מטעם מרכז „מכבי" מתנגדים שיוסף מירמוביץ' ידריך את הנבחרת במשחקה בפברואר עם אנגליה. כך התברר אתמול בדיון בוועדת הכדורגל של „מכבי".

עוזיקם מילצ'ן וראובן פריינר היו בדעה שיש לאפשר למירמוביץ' להדריך במשחק הזה, ואילו בריקמן, וייצנר ומגורל התנגדו. סוכם כי אם הנושא יגיע להצבעה בהנהלת ההתאחדות לא תהיה משמעת סיעתית.

למרות שרוב מוחלט של חברי ההנהלה בשני המרכזים, „הפועל" ו„מכבי" מתנגד למירמוביץ', מנסים היו"ר סוירי והמ"מ מילצ'ן, בסיוע ח"כ פנחס גולדשטיין להעביר החלטה התואמת את דעותיהם, כלומר לאפשר למירמוביץ' לנהל משחק זה.

נראה כי לנושא יהיה אולי המשך היום, כאשר סוירי ומילצ'ן יופיעו בפני ועדת הספורט של הכנסת. על סדר היום דיון גם בנושאים של צמצום מספר הקבוצות בליגות הבכירות ואם יש לייבא שחקנים זרים לישראל.

בתוך מיניאטורה, האיצטדיון הירושלמי המתוכנן (בתצלום) נראה כמו משהו בסגנון האיצטדיונים הגדולים של אירופה. אם הפרוייקט יתבצע או לא – זה כבר לא כל כך תלוי ביוסי ואי־שמע (מימין) מהפועל י־ם, או באורי מלמיליאן, או מה שנותר להם הוא לחייך ו„להוריד ידיים" מול הדגם המוצג במוזיאון ישראל. (תצלום: יוסי זמיר, „סקופ 80")

# פוטרה הנהלת הפועל פ"ת

**מאת אלי קמיר**

מזכיר מועצת פועלי פ"ת, ציון צאלה, פיטר אמש את הנהלת קבוצת הפועל פ"ת. לטענת צאלה, שיתפה ההנהלה פעולה עם השחקנים ועודדה בשיבוש פעילות הקבוצה. במהלך הישיבה הוקיר צאלה את עבודת ההנהלה וציין, כי הישגי הקבוצה וצורת תיפקודה באו ביחס ישיר לעבודה שהשקיעה ההנהלה.

בשלהי הפגישה „התחמם" מנהל הקבוצה, עמנואל אופיר, וזינק לעבר צאלה. ליאד שתי חיים צימר הרפו את אופיר בכוח.

## אנגליה „שווה" ארבעה שקלים

ארבעה שקלים חדשים יהיה מחירו של הכרטיס הזול ביותר למשחק הכדורגל בין אנגליה לישראל שיהיה בפברואר בר"ג.

הטניסאים השבדים המאושרים מניפים את גביעי דייוויס בטניס, לאחר הנצחון על מערב גרמניה שלשום. משמאל לימין: יואכים ניסטרום, מאטס וילאנדר, שטפן אדברג ואנדרס יאריד. (תצלום: אי.פי)

# השוודים: גדולים גם בחוץ

נצחונה של שוודיה על מערב גרמניה 3–2 בגמר גביע דייוויס בטניס, שלשום במינכן, היווה הוכחה נוספת עד כמה אומה קטנה מסוגלת להיות מעצמה ב„ספורט הלבן", בעיקר תודות לחינוך לעיסוק וניתן לספורטאים בתחום הזה.

הנצחון על הנבחרת המארחת שבה מכבב אלוף ווימבלדון בוריס בקר ושהגיעה ל„קרב" באמצעות קהל צעקני, היה בעל משמעות. השוודים רק הצדיקו בו את המוניטין שלהם ועד כמה הם ראויים לפרס היוקרתי.

הנצחון גם מחזק ביקורת שהושמעה במהלך כל השנה האחרונה, לפיה הזכייה אשתקד בגטבורג לאחר נצחון על ארה"ב, הושג רק בגלל יתרון הביתיות והעובדה שהמארחים התקינו מישטח מיוחד, איטי, שתואם לצרכיהם ופגע ביכולת המשחק של האמריקנים. „היה זה חשוב במיוחד בשבילנו להוכיח שאנו מסוגלים להגן על הכתר שלנו גם בחוץ", אמר קפטן שוודיה האנס אולסון.

במינכן נאבקה שוודיה גם במישטח מיוחד שהתקינו הגרמנים, מישטח מהיר שאמור היה לסייע למשחקו של בקר – אך לא מנע נצחון שוודי בסיכום שרק חיזק את ההערכה כי בקר בלבד אינו מספיק באירוע ממין זה.

„אני סבור כי נוכל לזכות בגביע דייוויס פעם נוספת – שלישית ברציפות ורביעית בסך הכל – עם אותה נבחרת שכן שחקני צעירים וטובים מאוד", נבהה אולסון לומר אתמול.

# ניאזוב ניצח במדיסון סקוור גארדן

**מאת אלכס דורון**

שלמה ניאזוב, אלוף ישראל באיגרוף שהחל עתה קריירה של מקצוען בארה"ב, רשם בשבוע שעבר את נצחונו הרביעי, הפעם ב„היכל האיגרוף", ב„מדיסון סקוור גארדן" בניו־יורק.

לעיני 7000 צופים, בערב איגרוף שבו הופיע ליאון ספינקס, אחיו של אלוף העולם במשקל כבד מייקל ספינקס ושבו היה ניאזוב „אטרקציה מיוחדת", כהגדרת המארגנים, גבר הישראלי בנוקאאוט בסיבוב הרביעי על הדומיניקאני טריקאריקו. את מהלומת המחץ ששמה קץ לקרב הנחית ניאזוב ביריבו בן ה־25, בדקה השלישית של הסיבוב הרביעי.

על נצחונו קיבל ניאזוב 500 דולאר ועוד 10 אחוז ממכירת כרטיסים – כלומר בסך הכל 1500 דולאר. לא רע בשביל מתחיל בתחום זה.

לאחר שלושה קרבות שנועדו לארבעה סיבובים כ"א ושאותם סיים ניאזוב בנוקאאוט כבר לפני תום הסיבוב הראשון ביקשוהו אמרגניו ומנהליו „להירגע" מעט ולא לגמור כל כך מהר „אחרת לא יבוא קהל להצגה". זו הסיבה שהקרב הרביעי התארך עד לסיבוב 4.

# „שוד לאור היום" באולד טראפורד

**מאת אבי מלר (לונדון)**

כמעט שום דבר לא השתנה באנגליה. האנגלים מתכוננים לחג המולד בבולמוס של קניות. סנטה קלאוס מסתובב ברחובות וצובט לילדים. מזג האוויר קודר ואפור ביגוד למצב הרוח, וארסנל, לאקי ארסנל, ממשיכה לשלם באדיקות את תווה השבלונות המצויין שלה עם בת המזל.

בשבת ב„אולד טראפורד" התרחש לנגד עינינו סנאריו כדלקמן: משטרת מנצ'סטר פתחה במירדף נמרץ אחר חבורה של 11 חשודים בגניבה. המירדף היה מרתק, כמו לקוח מסרטי מתח, כאשר בכל רגע נדמה היה שהשוטרים תופסים את השודדים הנוטלים מהם את כל שללם. שעה וחצי דהרה „המשטרה האדומה" סביב, ליד ובמקביל לשודדים, אבל בכל שהתארך המירדף החל לנקר הספק אם משטרת מנצ'סטר תצליח איפעם להניח על הבורחים את האזיקים.

ואז, 15 דקות לפני תום הריצה המשוגעת הזאת, אירע דבר שבאמת רואים רק בסרטים. החבורה שהיתה במנוסה שלפה לפתע אקדחים ובעוד השוטרים מקיפים סביבם פרצה לבנק הראשי. גנבה את כל הקופה ונמלטה לתפוס מחסה בלונדון.

ממש שוד לאור היום.

היינו צריכים לומר אולי שוד מתוח, לגשם משום שהמבול לא פסק לרגע מלהציף את כר הדשא הנפלא של „אולד טראפורד". מנצ'סטר יונייטד נגד ארסנל. „השדים האדומים" מול „התותחנים". באנו וידענו שזה לא סתם משחק באנגליה.

וכך, כאשר עמד נורמן ויטסייד והחמיץ את הפנדל במחצית הראשונה, הירהרנו באזנינו גם מחיאות כפיים מישראל... וכאשר צ'ארלי ניקולאס כבש את שער הנצחון, חזינו בעיני רוחנו בקפיצות השמחה של כמה אוהדים שרופים בת"א.

אבל למאוכזבים של שבת, יש לנו חדשות טובות: ארסנל כאמור חייבת את כל התודה לאלילת המזל. היונייטד הפגינה בדקות רבות כדורגל שכולו תאווה לעיניים, מה שהאנגלים קוראים „כדורגל של נגיעה אחת". אלסן, ווייטסייד וסטראכן היו במיטבם. זה היה אמנם אחד מאותם משחקים שתעשה מה שתעשה, שום דבר לא ייצא. אבל הכתובת בין הטיפות היתה כי בארסנל קונים הרבה הגרלות ואילו ליונייטד יש מה למכור. ביום חמישי נבוא לראות כיצד היא מקבלת מחיר טוב יותר עבור הסחורה שלה אצל אברטון.

## נאור ובלום נפרדים מהנוער

טניסאי הנוער עמית נאור וגלעד בלום ישתתפו היום בתחרות היוקרתית רולקס בניו־יורק שבה יטלו חלק טובי טניסאי הנוער בעולם. תהיה זו הופעה אחרונה לשניים בגיל הנוער והם ישתדלו לשפר את הישגיהם בדירוג העולמי.

הבכיר בין השניים הוא נאור המדורג עתה במקום ה־16. כן ישתתפו בגילאי 16: דביר ויידנפלד חיים ציון ובין הנערות דליה קוריאט.

★ ענת ברון, סופי רפאל ושגית אחיון ממרכזי הטניס, הגיעו לרבע הגמר אחרי שלוש נצחונות בטורניר הנוער „ציטרוס בול" בפלורידה. גם בן אבני, דביר ויידנפלד ושגב הורוביץ מעדו שזו נסיעתו הראשונה לחו"ל, הגיעו לרבע־הגמר.

★ נבחרת טניס השולחן של יוון אישרה אתמול בואה לאליפות הבינלאומית שתהיה בסוף חודש פברואר. עד כה אישרו השתתפותן שש מדינות: אנגליה, רומניה, שוודיה, פינלנד, מערב־גרמניה, יוון וישראל.

★ נבחרת הכדורעף של העיר לברקוזן ממערב־גרמניה תגיע היום ארצה ותשתתף כאן בשבוע הבא בטורניר סוף השנה האזרחית שיהיה בהשתתפות ארבע נבחרות: נבחרת ישראל, נבחרת הנוער וכן קבוצה נוספת ממערב־גרמניה. הטורניר יתקיים בשלוש ערים – בכפר־סבא, בקרית־מוצקין ובבת־ים.

★ יושב־ראש האיגוד הגרמני בכדורעף וולנר מוד הגיע אתמול ארצה ויהיה אורח איגוד הכדורעף במשך שבוע ימים. מוד הוא מראשי האיגוד העולמי, משמש בתפקיד סגן יושב ראש עולמי וכן יושב ראש הוועדה האירופית.

# אסטרים – יריבים ראשונים של מכבי ת"א בלונדון

**מאת מאיר בליין, סופר „מעריב" בלונדון**

אלופת ישראל בכדורסל, מכבי ת"א, משתתפת זו השנה בטורניר ראש השנה האזרחית בקריסטל פאלאס בלונדון ותפתח את הופעתה בו ביום ו' הבא [illegible]

בטורניר השנה ישתתפו 12 קבוצות [illegible]

[illegible]

אשתקד גברה מכבי בגמר על יריבה צבירת. השנה לא תשתתף [illegible]

משחקי חצי הגמר יהיו ב־2 בינואר. הגמר בשבת 4 [illegible]

# סאבוניס כדורסלן השנה

**שירות מעריב**

ארוויראדס סאבוניס, כוכב אלופת בריה"מ ז'אלגיריס קובנה – יריבת מכבי ת"א בבית הגמר האירופי – נבחר לכדורסלן השנה של אירופה, במישאל המסורתי של היומון „גזטה דלו ספורט". הוא קיבל 130 נקודות מ־83 אנשי כדורסל – מאמנים, שחקנים ועיתונאים – לפני דרזן פטרוביץ' כוכב ציבונה זאגרב אלופת אירופה ויוגוסלאוויה (54), סאן־אפיפניו הספרדי (18) ואלטרס הסובייטי (14) והאיטלקי סאקטי (13).

ברשימת 22 שחקנים דורג דורון ג'מצ'י מישראל במקום ה־11 עם 5 נקודות. הקדימו אותו, נוסף לחמישה הראשונים הנ"ל גם מרטין הספרדי, שרמפ הגרמני, גלושקוב הבולגרי, ברבק הצ'כי ובדונאמנטי האיטלקי.

ההונגריה אגנס נמט נבחרה כדורסלנית השנה.

# נצחון לפאט (ניקס) קאמינגס

ניו־יורק ניקס ניצחה אור לאתמול את וושינגטון בולטס 100–93 גם כאשר פאט יואינג בילה רוב הזמן על הספסל עקב עבירות שצבר מוקדם למדי. כוכב המשחק היה פאט קאמינגס שקלע 25 נקודות לניקס. יואינג הסתפק ב־21. קליוולנד – דאלאס 119–105 (וורלד ב. פרי 32), פורטלנד – דנוור 121–114 (קיקי ואנדרווג 55 למנצחים).

## מג'יק – חביב הקהל

במישאל המסורתי בין חובבי הכדורסל בארה"ב (מתקיים באמצעות כרטיסי בחירה שמחולקים לקהל באולמות, ושבו בוחרים הצופים בכוכבים שהם מעוניינים לראות בפעולה במשחק השנתי בין המזרח למערב (9 בפברואר בדאלאס), צבר מג'יק ג'ונסון מהלייקרס את מירב הקולות – 279,165. שני דורג איזיאה תומאס מדטרויט 229,716. שלישי – קארים עבדול ג'אבאר מהלייקרס 179,329. רביעי – מייקל ג'ורדן משיקאגו 171,310. חמישי – לארי בירד מבוסטון 168,464. החלוקה נעשית על פי תיפקוד: ג'אבאר ראשון בין שחקני הציר, מג'יק ראשון בין ה„גארדים" ואלכס אינגליש מדנוור (141,280) ראשון בין שחקני הפנים – במערב: מוזס מאלון מפילדלפיה ראשון בין שחקני הציר במזרח (צבר 146,036 קולות: שביעי בדירוג הכללי). לארי בירד ראשון בין שחקני הפנים. תומאס ראשון בין ה„גארדים" – במזרח.

## תוקם קרן סיוע לרכש לקבוצות מכבי

מרכז מכבי עומד להקים קרן בסך 100 אלף דולאר, כדי לסייע לקבוצותיו לרכוש שחקנים ולהתחזק לקראת המשך משחקי הליגה.

בדיון במכבי אתמול הוזכרו שמותיהם של השחקנים שיחליפו קבוצות בשבועיים הקרובים. המדובר באחים עודד וגד מכנס ממכבי נתניה, יצחק בלחסן ממכבי ת"א, דוד לוי ויורם אוחיון ממכבי יבנה (שבו מגלה עניין מכבי ת"א), שלום לוי ממכבי חיפה ועופר פביאן ממכבי פ"ת.

בתחילת העונה ביצע מרכז מכבי צעד דומה ואז הועברו האחים מכנס, הבלם ניסים בדרה, משה גריאני ומיקי בן־שיטרית.

★ כדורגלני נבחרת ישראל יבוטחו בעתיד הקרוב בביטוח כפי שמקובל בעולם המקצועני. כדי שהדבר ייצא לפועל הוקמה אתמול ועדה שמתפקידה להביא הצעה מתאימה לחברי מזכירות ההתאחדות.

לענייני החברה

מכירת מטבעות
„החנוכיה מאשכנז"
מסתיימת ביום ו' 27.12.85
מנוי שלא יזמין עד אז, יפסיד את זכותו להזמין את המטבעות בחברה.
החברה הממשלתית למדליות ולמטבעות
ירושלים, רח' אחד העם 5, טל. 668105. תל־אביב, רח' מנדלי 3, טל. 227428.

חוק התכנון והבניה, תשכ"ה–1965
מרחב תכנון מקומי עמק חפר

**הודעה בדבר הפקדת שינוי תכנית מתאר מקומית**

נמסרת בזה הודעה, בהתאם לסעיף 89 לחוק התכנון והבניה, תשכ"ה–1965, כי במשרדי הוועדה המחוזית לתכנון ולבניה, מחוז המרכז, ובמשרדי הוועדה המקומית לתכנון ולבניה עמק חפר הופקד שינוי תכנית הנקרא „שינוי תכנית מתאר מקומית מס' עח/5/58" ביחד עם התשריט המצורף אליו.

עיקרי הוראות השינוי: קביעת גבולות ושינוי יעוד קרקעות, חלוקה מחודשת של שטח התכנית, קביעת איזורים, יעדים, תכליות ושימושים.

ואלה הם השטחים הכלולים בשינוי התכנית: ג' 8358 חלק מגוש ו־8361, חלק מחלקה 1, משמר השרון.

כל המעוניין בשינוי התכנית רשאי לעיין בו, ללא תשלום, בימים ובשעות שהמשרדים האמורים פתוחים לקהל.

כל המעוניין בקרקע, בבנין או בכל פרט תכנוני אחר הרואה עצמו נפגע על ידי שינוי התכנית וכן כל הזכאי לכך עפ"י סעיף 100 לחוק האמור, רשאי, תוך חדשיים מיום פרסומה של הודעה ברשומות, להגיש התנגדות לשינוי התכנית במשרדי הוועדה המקומית האמורה.

ד. שיש
יו"ר הוועדה המחוזית לתכנון ולבניה, מחוז המרכז
תאריך: 24 בנובמבר 1985.

הופיע!!!

להשיג בחנויות התקליטים

קורס בייצוא
ב־3 ימים מרוכזים תלמד/י מה זה יצוא.
★ כיצד מייצאים?
★ תמריצי יצוא.
★ מימון ואשראי לייצוא.
★ הובלה, ביטוח ימי ואווירי.
★ הסכם ישראל ארה"ב–ישראל.
★ ועוד...
ההשתלמות תתקיים בימים 13.1.86 עד 16.1.86 כולל – במלון דן תל־אביב
התלמידים יזכו לתנאי לימוד מעולים וכן יינתן חומר ביבליוגרפי במודפס.
הקורס יכלול ארוחות צהרים וכיבוד בין ההרצאות.
הקורס מאורגן באחריותו של: מר חיים שחק
לפרטים נוספים נא לפנות: שחק שרותי סחר חוץ בע"מ
רח' דיזנגוף 5 ת"א, בית כלל, טלפונים: 295561, 03-292267, 299387, 283048.
בדבר פרטים נוספים נא לפנות לאיטל דהן.

ספרית מעריב
עמק הסוסים (2 כרכים)
מאת ג'ין מ. אואל
להשיג בחנויות הספרים ברחבי הארץ, או בספרית מעריב, דרך פ"ת 72א', ת"א

פטגוניה
טיול מלהיב של 30 יום הכולל את: פטגוניה, ארץ־האש, ארגנטינה וצ'ילה ★ הטיול מסתיים בתקופת הקרנבל בברזיל ★ ביצוע ההדרכה „מאות הכבר" ★ היציאה: 12.1.
פרטים: „מועדון מטיילי מעריב", משרכת מעריב, טל. 03-439207.

**גליל־עליון 107 (56)**
**אליצור נתניה 93 (50)**
קלעו לגליל: זיסמן 28, בראון 25, סימס 22, ליף 17, חזן 13, רימון 2.
ריבאונדר מצטיין: בראון 14.
קלעו לנתניה: סימס 22, הול 19, נברסון 17, פייר 17, ברכה 12, פאל 6.
ריבאונדר מצטיין: הול 12.
שפטו: עמית וברין, 1800 צופים באולם „בית־ציפורי", בכפר־גלעדי.

**מכבי חיפה 96 (48)**
**הפועל תל־אביב 93 (53)**
קלעו לחיפה: שפע 21, פיפלס 18, גורדון 18, באטס 17, א. רוזנברג 13, י. רוזנברג 7, ג'ינו 2.
ריבאונדר מצטיין: באטס 12.
קלעו לתל־אביב: צימרמן 26, ויליאמס 21, לארגי 18, מרסר 13, יעקבי 9, פרישמן 6.
ריבאונדר מצטיין: ויליאמס 17.
שפטו: וידובניק וולצר, 2,500 צופים, ברוממה.

**הפועל ר"ג 104 (53)**
**אליצור קרית־אונו 100 (40)**
קלעו לר"ג: מקיפייפ 39, בנט 20, שלכטר 16, טאנסטל 14, בן־ארי 8, מוסקוביץ' 5, קאשי 2.
ריבאונדר מצטיין: מקיפייפ 10.
קלעו לקרית־אונו: ואלס 36, קרן 23, חיילי 16, קריין 12, מרקוביץ' 10, גורן 2, אנגמי 1. ריבאונדר מצטיין: בובי ואלס 21.
שפטו: וידובניק וגוטליב, 400 צופים באוניברסיטה בת"א.

**הפועל חולון 111 (48)**
**בית"ר ת"א 82 (43)**
קלעו לחולון: זלוטיקמן 29, פנדרקסטר וברמור 19 כ"א, קופר 14, אלימלך 12, ויליס 10, מולכו 6, בוגין 2.
ריבאונדר מצטיין: קופר 14.
קלעו לבית"ר: ג'ונס 25, חזיז 23, ג'ונסון 16, גינזבורג 9, ויינברג 5, שם־טוב 2.
ריבאונדר מצטיין: ג'ונס 8.
שפטו: זגול ורמות, 400 צופים באוסישקין.

**מכבי ת"א 117 (55)**
**מכבי ר"ג 83 (51)**
קלעו לת"א: מגי 38, ג'מצ'י 37, ברקוביץ' 17, לאסוף 7, נלסון 6, ארואסטי 6, ליפין 2, שטרייכמן 2, אורדיטי 2.
ריבאונדר מצטיין: מגי 11
קלעו לר"ג: תומאס 27, קורנליוס 20, ריכליס 15, נעמן 8, שירליצקי 7, סמולר 4, גורן 2.
ריבאונדר מצטיין: קורנליוס 6.
שפטו: זלינגר וקניג, 500 צופים ביד־אליהו.

# סופת־הפתעות בהרי הגליל והכרמל

## להקת אליצור נתניה נבלמה בכפר־גלעדי 93־107 והפועל ת"א שוב הופתעה בחיפה, הפעם אצל מכבי 93–96

## תזכורת: הפועל כבר הובילה ב־19 הפרש!

**מאת יונתן הללי**

מכבי חיפה עשתה את הבלתי יאומן וניצחה את הפועל ת"א 96–93 תוך גילוי משחק הקרבה. במחצית הראשונה התנהל מאבק צמוד בין שתי הקבוצות, והפועל ירדה להפסקה עם 53–48 לזכותה.

ויליאמס, לארגי וצימרמן, עלו בדקה ה־28 ליתרון מבטיח 64–83. במצב זה נראו האורחים כמשלימים עם ההפסד. ואז, התעוררה לפתע חיפה ובבליץ מדהים שנמשך 6 דקות, קלעו האחים רוזנברג, רודן שפע, עדי גורדון ושני השחורים 19 נקודות רצופות והדימו בשוויון 83, בדקה 33.

בדקות האלה היתה חיפה טובה הרבה יותר מהפועל ת"א. חיפה נהנתה מהגנה חזקה בראשותם של פיפלס ובייטס, ואילו ויליאמס ומרסר גילו חולשה בלתי מובנת. עדי גורדון היה טוב, לעומת חולשתו המרהימה של עמוס פרישמן ברוב דקות המשחק. שפע והאחים רוזנברג תיפקדו טוב יותר מלארגי ויעקובי. היחיד ששמר על רמה נאותה גם ברגעי המשבר היה ג'ק צימרמן, אך לבדו לא יכל להציל את המולדת.

מה גרם להפועל ת"א לאבד נצחון בטוח כזה? שאלה טובה. תשאלו את ארל ויליאמס. ארל אמנם קלט 17 ריבאונדים וקלע 21 נקודות, אך בדקות הקריטיות של המשחק שיחק ברשלנות ובנוקשות מיותרת. גם לאבן מרסר צריך לבוא בטענות רק לעצמו. מרסר יודע היטב כי העבירה החמישית שביצע חמש דקות מהסיום היתה מתנה יקרה למכבי חיפה.

כשפרישמן וארל בחוץ, היתה צריכה חיפה רק להפעיל את הראש ולשחק באחריות, כדי לנצל עד תום את המפנה ולקטוף את הנצחון. למפנה הזה אחראי במידה מרובה ירדן רוזנברג הצעיר, שבמשחק הגנה מהמעולים שראינו בחיפה סחף את חבריו לנצחון הגדול.

אמנם, יעקובי הצליח לצמק בדקה האחרונה, אך בייטס ורודן שפע ניצלו עד תום החטאה של לארגי כדי לסגור הפתעה גדולה: 96–93.

### ויליאמס: „שיפוט חובבני..."

„קשה לשחק כדורסל מקצועני כשמנהלים אותו שופטים חובבניים", אמר אמש ארל ויליאמס, דקות מעטות אחרי שקבוצתו נוצחה בחיפה.

גם אברהם פלדה, מנהל מחלקת הכדורסל של ת"א, היה מה לומר: „זו שערורית שיפוט, שלא היתה כמותה. אני אפעל באופן אישי ששופטים כאלה לא יעלו יותר על מגרש הכדורסל". מאמן ת"א פנחס גרשון הוסיף: „ולצר עצר אותנו לבדו. מכבי חיפה רק עזרה לו". שני השופטים ולצר ודובניק סרבו להגיב על האשמות התל־אביבים על האשמותיהם.

## אשפי אליצור נתניה נכנעו בכפר־גלעדי

**מאת תורה שרייבר**

מכל קצווי הגליל הגיע אמש אוהדי הכדורסל ל„בית ציפורי" בכפר גלעדי, על מנת לחזות סוף סוף מעט נחת מקבוצתם. בליל חורף קר, כאשר בחוץ השתוללה הרוח, סער ההמון בתוך האולם למראה תצוגת כדורסל נפלאה של שתי הקבוצות ובמיוחד עם השריקה לסיום, שקבעה ניצחון 107–93 לגליל.

שחקני הגליל פתחו בשמירה אזורית ובכך הוציאו את העוקץ ממשחקם האטרקטיווי של כוכבי אליצור. ואכן, כבר בדקה ה־8 הוליכה גליל עליון 19–29 ובדקה ה־16 גדל הפער עד כדי 17 נקודות (37–54). אולם חילוף מוצלח של ברכה בנברסון, הביא לצימצום הדרגתי של התוצאה עד כדי 50–56 במחצית.

המהפך הדרמטי במחצית הראשונה, הותיר את הצופים תוהים האם תוכל המארחת לשמור על יתרונה ולנצח בסיום. את התשובה, נתנו שחקני הגליל, גרגורי סימס, שמואל זיסמן ומורי בראון, אשר במשחק לחימה ללא פשרות, העניקו לקבוצתם ניצחון חשוב ויוקרתי.

סימס הציג את משחקו הטוב ביותר העונה, שמר, קלע היטב וביצע חמש הסימות נפלאות. זיסמן הפעיל היטב את בראון וסימס מתחת לסלים והביא להמשך שליטה של הגליל במשחק, למרות השמירה ההדוקה, שלעיתים קרובות חרגה מגבולות ההגינות הספורטיבית מצידם של שחקני נתניה. אך גם זאת לא מנע את הניצחון הגלילי בסיום.

**מאת מרדכי רוזנבלום**

מה עוד אפשר לבקש ממחזור ליגה בכדורסל, שלא קיבלנו אמש? הפתעות בכפר גלעדי וברוממה; קלעים מעולים שהפליאו בדיוק קליעתם; תוצאות „מקצועניות" ו...מתח רב בתחתית בשאלת הירידה לליגה השניה.

הצפון חגג אמש במחזור ה־17. גליל עליון לא נבהלה מ„להקת" אליצור נתניה, על שלל כוכביה האמריקנים וניצחה 107–93. מכבי חיפה עשתה זאת לארל ויליאמס וחבריו, באותו היכל ביש מול מבחינתם של התל־אביבים, רוממה שעל הר הכרמל. (93–96).

הפועל ר"ג, במבצע התאוששות מופלא, גברה באוניברסיטה על אליצור קרית־אונו, 104–100. קרל מקיפייפ קלע 39 נקודות; גם ביד־אליהו היה כדורסל אמש וקלעים מעולים. קווין מגי 38 נקודות ודורון ג'מצ'י 37, ניצחו את מכבי ר"ג 117–83.

במשחק האחרון לא התקשתה הפועל חולון להביס באוסישקין את בית"ר ת"א, 111–82.

**מאת מרדכי רוזנבלום**

השבוע רק מחזור משחקים אחד, לטובת חצי גמר גביע המדינה בכדורסל. שיתקיים מחר ב„היכל הספורט" ביד־אליהו. מכבי ת"א – הפועל חיפה והפועל ת"א מול הפועל חולון.

### הליגה הלאומית בכדורסל

| | | מש. | נצ. | הפ. | סלים | נקודות |
|---|---|---|---|---|---|---|
| 1. | מכבי ת"א | 15 | 15 | 0 | 1264–1689 | 30 |
| 2. | אליצור נתניה | 16 | 12 | 4 | 1450–1535 | 28 |
| 3. | הפועל ת"א | 16 | 11 | 5 | 1496–1604 | 27 |
| 4. | הפועל חולון | 15 | 10 | 5 | 1203–1388 | 25 |
| 5. | גליל עליון | 15 | 7 | 8 | 1375–1430 | 22 |
| 6. | מכבי ר"ג | 15 | 6 | 9 | 1447–1375 | 21 |
| 7. | בית"ר ת"א | 15 | 6 | 9 | 1424–1300 | 21 |
| 8. | הפועל ר"ג | 16 | 5 | 11 | 1654–1382 | 21 |
| 9. | מכבי חיפה | 16 | 5 | 11 | 1474–1412 | 21 |
| 10. | קרית־אונו | 16 | 4 | 12 | 1661–1498 | 20 |
| 11. | הפועל חיפה | 15 | 4 | 11 | 1515–1246 | 19 |

**המלך**

1. מגי 467
2. ווילי 411
3. וולאס 406
4. שפע 378
5. ליף 371

**3 נקודות**

1. ג'מצ'י 50
- צימרמן 50
3. ווילי 42
4. קרן 39
5. נברסון 36

**האיש החזק**

1. מגי 205
2. ויליאמס 197
3. קומבס 153
4. מרסר 152
5. קופר 144

**המחזור הבא**

(ב־30 בדצמבר)
מכבי ר"ג – הפועל ר"ג;
קרית־אונו – מכבי חיפה;
הפועל ת"א – גליל עליון;
הפועל חיפה – בית"ר ת"א;
הפועל חולון – מכבי ת"א.

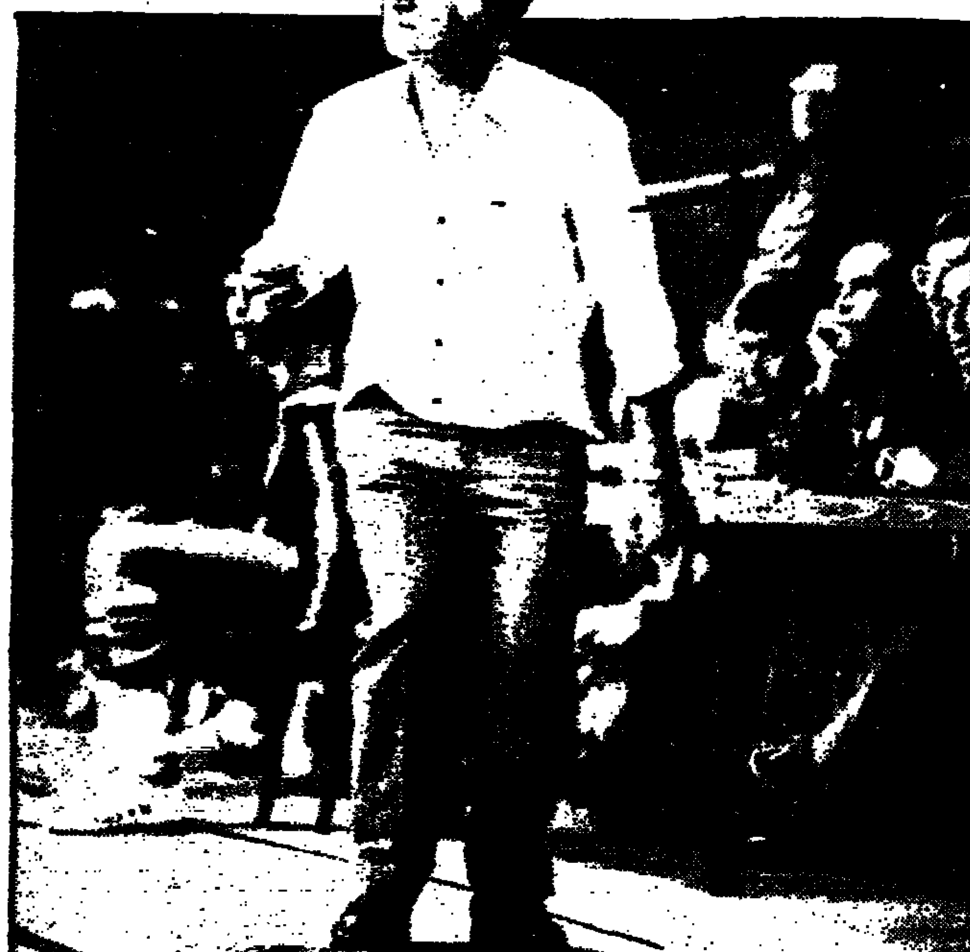

## עולם הפוך בארצית: לא רוצים לאומית!

**מאת עמי כברי**

חמי גינתון, רכז הספורט של המועצה האיזורית בקעת בית־שאן, מהלך כבר הרבה זמן עם „פרצוף" בבטן. קבוצת הכדורסל שהוא אחראי לה, הפועל בקעת בית־שאן מצמרת הליגה הארצית, מנהלת את משחקיה במטרה ברורה ומוצהרת: לא להעפיל לליגה הלאומית... כמה יש עוד כמה קבוצות בליגה הארצית.

„אם אני צריך לבזבז משחק במחזור הלפני אחרון, כדי לעלות לליגה הלאומית בכדורסל – אני מפסיד את המשחק בכוונה", הוא אומר נחרצות.

„לי אין היום שום בעיה להגיע לליגה לאומית", מצהיר חמי. עוברה – בעונה בה הוחלט, על הקפאת העליה לליגה הלאומית, סיימה הפועל בקעת בית־שאן במקום הראשון.

הליגה הלאומית בכדורסל מסמלת עבור חמי גינתון, נזקים של קיבוצי בקעת בית־שאן, בגבה שאין לו ולספורט לשום ולא כלום. „הבעיה מתחילה מרגע שהחלטתי, שאני רוצה להישאר בלאומית. אני חייב, קודם כל, להביא לקבוצה שני שחקני חיזוק, להם אצטרך לשלם סכומים, שאיש אינו מקבל בקבוצה היום".

אילן שילות, מאמן־שחקן, הוא היחידי בבקעת בית־שאן המקבל תשלום עבור עבודתו. כל השאר משחקים כמתנדבים.

בינתיים, חיים בבקעת בית־שאן „ממשחק למשחק", כפי שנוהגים לומר אנשי הקבוצה. מהליגה הלאומית נשמרים בארצית משתדלים לשמור על מקום טוב באמצע...

## ניצחון רמת־גני ב„פוטבול" אמריקני

**מאת טובי פולק**

עם שריקת הסיום הורה אמנם לוח התוצאות כי קבוצת הפועל ר"ג ניצחה 104–100, אך נראה היה כי אפילו שחקני הקבוצה המארחת מתקשים לקלוט כי עשו את זה. זאת, למרות שבמהלך כל דקות המשחק לא הוטל ספק ולו לדקה, כי יתרונה של ר"ג בסכנה. אך גם כך, הם היו זקוקים לעצבי פלדה ולהגיר פלגי זיעה, עד שניתן להם לצהול בסיום.

מודעים לחשיבותו הרבה של המשחק ב„קרב נגד הירידה", יצאו שחקני שתי הקבוצות למאבק חסר פשרות, רווי במתח ותיקולים חריפים. לא חלפה דקה מבלי שמישהו נראה שרוע על הפרקט. כמעט „פוטבול" אמריקני. המארחים מרמת־גן ניסו לברוח מיריביהם כבר מן הפתיחה.

בדקות הראשונות של המחצית השניה הצליחה ר"ג להגדיל את הפער (61–46) והבריחה הגדולה כבר נראתה באופק. בובי ואלס, הענק מקרית־אונו חשב אחרת. במשחק להדימה (21 ריבאונדים) ובקליעות מדויקות צמצם על פער סביר לטובת קבוצתו. ככל שהתקרבו מוזני הטעון לקראת הסיום הצליחו האורחים לצמצם יותר ויותר את פער הנקודות להבגתם.

ברמת־גן היה זה ערב קליעות מוצלח במיוחד לשחקן החיזוק קרל מקפייפ, שסיים את המשחק עם 39 נקודות, שלוש נקודות יותר מיריבו אמש, ואלס. שאר שחקני רמת־גן חיפו על חוסר הדיוק והדיכו במשחק לחימה. כך או כך, כדורסל גדול לא היה שם.

## חולון סגרה חשבון ישן

**מאת ברוריה ביגמן**

ישראל אלימלך, המוח המנוע של הפועל חולון, אמר לי מיד בסיום: „הוצאנו עליהם את כל התיסכול שהיה בתוכנו זמן רב. היה לנו חשבון ארוך איתם. הם הכניסו אותנו למוטיבאציה גבוהה וזה מה שניצח את המשחק."

הפתיחה של חולון היתה קפואה משהו. פיגור של 4–10 הדאיג מעט את מאמנם מולי קצורין. אז הכניס זלוטיקמן את ידו להילוך גבוה ובסדרת „ידיות" חיסל את הבית"רים (12–14). זלוטיקמן המרהיק (3 סלי 3) ניזון בכדורי־פז מידיו של אלימלך ונעזר בריחופים באויר, בכל מאבק על הריבאונדים, של קופר, פנדרקסטר וברמור.

בארמור היה בלתי מאופס להולוטין במחצית הראשונה. הוא קלע סל אחד מהשורה מ־10 ניסיונות, אך קיבל את מלוא האשראי בזכות משחק ההגנה הטוב שלו. במחצית השניה חזר לעצמו וסיים עם מנת נקודה סבירה 19 בסה"כ.

משחק ההגנה הצמוד התוקפני של חולון שבר את בית"ר שסבלה מיום קליעות חלש של נפוליאון ג'ונסון. דוויט ג'ונס, שלא התאמן כל השבוע בגלל דלקת חריפה בשיניו, אמור היה לפי דברי מאמנו יאיר שרון לשחק רק מספר דקות. הפתיחה הטובה שלו (19 נקודות עד ההפסקה) הפתיעה את מאמנו שאיפשר לו לשחק 40 דקות, אך במחצית השניה הוא נעלם לגמרי.

ג'ון ויליס, ששותף רק ב־15 דקות במחצית השניה, היה מדוייק ב־100 אחוז (10 נקודות) ומי שגנב בסיום את ההצגה היה הצעיר אחיה מולכו שנכנס למשחק 15 שניות לפני הסיום והספיק להדהים בשני סלי 3!

★ „האפלה" לכדורסלני הפועל חולון לאחר הנצחון על בית"ר ת"א. עוד בטרם החל המשחק הבטיחו המו של ה„קפטן" החולוני ישראל אלימלך, „האפלה" כיד המלך בפאב „המרתף" בתל־אביב, אם תבצח את בית"ר בלמעלה מ־20 הפרש.

מיד לאחר הנצחון 111–82 רץ מישקה לפרדון מזכיר הפועל חולון אל אלימלך והזכיר לו שהקבוצה אמורה לצאת אחרי המשחק

## ארואסטי חימם את ההיכל

**מאת ארז קופמן**

לא צריך להיות מבנאי רכב כדי להבין כי מוטי ארואסטי הוא המנוע של מכבי ת"א. מספיק היה לראותו אמש בפעולה, בהיכל הקפוא של יד־אליהו, מול מכבי ר"ג (117–83).

המחצית הראשונה היתה קשה מאוד מבחינתו של ארואסטי. משחקו היה איטי ומפוזר. וכששומי „מגמגם" מה הפלא שקבוצתו נפלה במלכודת הרדמת המשחק של יהושע רוזין. ברקוביץ לא רץ וכששרק לא פגע (4 נקודות התחמאות למכביך). גם „הכה הדורסני" הרגיל של קווין מגי לא הצליח להריץ את מכבי. קורנליוס ותומאס שמרו על פער מצומצם לאורך כל המחצית. 55–51 למכבי בסיומה.

המחצית השניה הציגה מכבי ת"א שונה לחלוטין. בעצם היה זה ארואסטי אחרי אוכזול... מיקי דרס בפריצות סוחפות וג'מצ'י שיגע את ר"ג ב„אחד־על־אחד". זריקת ההרדמה של רוזין התפוגגה. ארבע וחצי דקות חלפו ומכבי עם 17 נקודות מול אפס (!) של ר"ג (51–72). אז כבר הפך המשחק לפורמאלי בלבד, נטול כל הגנות ומשמעת. רק המאבק הפרטי בין קווין מגי(38 נקודות) לדורון ג'מצ'י(37), הכניס מעט עניין למשחק. רק ארואסטי המשיך לזנק בטרוף על כל כדור כאילו היה זה גמר גביע אירופה...

**לכל המעוניינים בגיור**
בריות יהודי הגר הטוב, במידע והדרכה, ללא כל תשלום. לפנות אליה: בת"א, ת.ד. 3333, 032 61, טל. 225853. בנתניה, ת.ד. 1172, 112 42, טל. 053-24110, 479786. בבאר־שבע, ת.ד. 120,2018 84, טל. 057-78787.

**מחר, יום ד' 25 בדצמבר '85 בהיכל יד־אליהו**
**חצי גמר גביע הכדורסל**
6.45 : מכבי ת"א — הפועל חיפה
8.30 : הפועל ת"א — הפועל חולון
כרטיסים מוזלים ב„הדרך" ובמשרדים

# מינהל מקרקעי ישראל

מינהל מקרקעי ישראל
מחוז תל־אביב

עמים, חברה לפיתוח עירוני בע"מ

## הצעה להחכרת מגרשים להקמת מפעלי מלאכה – באיזור

מכרז מס' תא/103/85

מינהל מקרקעי ישראל מזמין בזה הצעות להחכרה על חוזה פיתוח, בגין שטח שפירוט האפשרויות הבניה עליו בעת פרסום המכרז הן כדלהלן:

| גבה פקדון בשקלים | הוצ' פיתוח בשקלים (לא כולל מע"מ)** | מחיר מינימום נדרש בשקלים (לא כולל מע"מ) | סה"כ אחוזי בניה | שטח במ"ר | מגרש מס' | חלקה מס' | גוש מס' |
|---|---|---|---|---|---|---|---|
| 5,000,000 | 80,199,140 | 169,787,590 | 80 | 2,135 | 17 | 93 | 6010 |
| 5,000,000 | 38,653,356 | 79,389,016 | 80 | 1,029 | 28 | 90,91 | 6010 |
| 5,000,000 | 39,104,124 | 82,786,368 | 80 | 1,041 | 35 | 91,92 | 6010 |
| 5,000,000 | 46,353,976 | 109,852,720 | 80 | 1,324 | 53 | 87,88 | 6010 |

* בהתאם לתב"ע תמא/23 איזור מלאכה. קיבולת בניה 40% בקומה, 2 קומות עד גובה מקסימלי של 9 מ'.

** צמוד למדד 9/85 (1900.4 נקודות). יעודכן ליום התשלום בפועל וישולם במישרין לעמים, בהתאם להסכם פיתוח תשתית שירותים עימה.

זכות ההשתתפות במכרז למומלצי משרד המסחר והתעשיה בלבד. (ההמלצה חייבת להתייחס לגודל השטח המוקצה).

פרטים נוספים ושופסי הצעה, ניתן לקבל במשרדו המחוזי בתל־אביב, דרך מנחם בגין 116 (בית קלקא) בימים ובשעות העבודה המקובלות.

המועד האחרון להגשת בקשות המלצה ממשרד המסחר והתעשיה הוא 23.1.86 והמועד האחרון להגשת ההצעות למכרז הוא 20.2.86 שעה 12:00, הצעה שלא תימצא בתיבת המכרזים ביום ובשעה האמורים מסיבה כלשהי – לא תידון.

אין מינהל מקרקעי ישראל מתחייב לקבל את ההצעה הגבוהה ביותר או הצעה כלשהי.

---

מינהל מקרקעי ישראל מחוז הצפון · עירית עפולה · עמים, חברה לפיתוח עירוני בע"מ · משרד הבינוי והשיכון מחוז הגליל

## בניה עצמית – בעפולה – גבעת המורה
## יתרת – מגרשים

במסגרת תכנית „בניה עצמית" שפורסמה בחודש אוגוסט 1984 נותרו 41 מגרשים לבניה דו־משפחתית ו־4 מגרשים לבניה דו־משפחתית בקיר משותף.

מגרשים אלה יוקצו לציבור לפי ערך קרקע,תנאי תשלום,אשראי והוצאות פיתוח מעודכנים.שאר התנאים כפי שפורסמו בפרוספקט ובנספח לשינויים המתחייבים מפרסום זה.

הקצאת המגרשים לציבור תחל ביום חמישי 2.1.86 בשעה 10:00 לפי העיקרון של „כל הקודם זוכה". בשעה הנקובה כתחילת ההרשמה תיערך הגרלה בין הנוכחים במקום.

בעת ההרשמה שתיערך במשרד חב' עמים,בנצרת עלית,עצמון 16/100 בימים א'–ה' בין השעות 09:00–12:00 – יש להפקיד סך של 350,000 שקל בהמחאה בנקאית לפקודת מינהל מקרקעי ישראל ואת במקדמה על חשבון ערך הקרקע.

פרטים נוספים ניתן לקבל במשרדי החברה בכתובת הנ"ל.

תוקף הודעה זאת עד לגמר שיווק המגרשים ולא יאוחר מ־15.2.86.

תשומת לב לדוגמא:מחיר קרקע בגודל של 500 מ"ר לבניה דו־משפחתית,המשולם למינהל בעת חתימת חוזה פיתוח הוא 6,591,171 שקל ($ 4,462)–המחיר אינו כולל מע"מ ואינו כולל הוצאות פיתוח.

---

מינהל מקרקעי ישראל מחוז הצפון · עירית מ.העמק · עמים, חברה לפיתוח עירוני בע"מ · משרד הבינוי והשיכון מחוז הגליל

## בניה עצמית – במגדל העמק
## יתרת – מגרשים

במסגרת תכנית „בניה עצמית" שפורסמה בחודש אוגוסט 1984 נותרו 9 מגרשים לבניה דו־משפחתית ו־4 מגרשים לבניה דו־משפחתית בקיר משותף.

מגרשים אלה יוקצו לציבור לפי ערך קרקע,תנאי תשלום,אשראי והוצאות פיתוח מעודכנים.שאר התנאים כפי שפורסמו בפרוספקט ובנספח לשינויים המתחייבים מפרסום זה.

הקצאת המגרשים לציבור תחל ביום רביעי 1.1.86 בשעה 10.00 לפי העיקרון של „כל הקודם זוכה". בשעה הנקובה כתחילת ההרשמה תיערך הגרלה בין הנוכחים במקום.

בעת ההרשמה שתיערך במשרד חב' עמים,בנצרת עלית,עצמון 16/100 בימים א'–ה' בין השעות 9.00–12.00 – יש להפקיד סך של 350,000 שקל בהמחאה בנקאית לפקודת מינהל מקרקעי ישראל ואת במקדמה על חשבון ערך הקרקע.

פרטים נוספים ניתן לקבל במשרדי החברה בכתובת הנ"ל.

תוקף הודעה זאת עד לגמר שיווק המגרשים ולא יאוחר מ־15.2.86.

תשומת לב לדוגמא:מחיר קרקע לשטח בגודל של 471 מ"ר לבניה דו־משפחתית,המשולם למינהל בעת חתימת חוזה פיתוח הוא 6,459,668 שקל ($ 4,373)–המחיר אינו כולל מע"מ ואינו כולל הוצאות פיתוח.

---

מינהל מקרקעי ישראל מחוז הצפון · עירית נצרת · עמים, חברה לפיתוח עירוני בע"מ · משרד הבינוי והשיכון מחוז הגליל

## בניה עצמית – בנצרת עילית
## יתרת – מגרשים

במסגרת תכנית „בניה עצמית" שפורסמה בחודש אוגוסט 1984 נותרו 12 מגרשים לבניה דו־משפחתית ו־12 מגרשים לבניה דו־משפחתית בקיר משותף.

מגרשים אלו יוקצו לציבור לפי ערך קרקע,תנאי תשלום,אשראי והוצאות פיתוח מעודכנים.שאר התנאים כפי שפורסמו בפרוספקט ובנספח לשינויים המתחייבים מפרסום זה.

הקצאת המגרשים לציבור תחל ביום שלישי 31.12.85 בשעה 10:00 לפי העיקרון של „כל הקודם זוכה". בשעה הנקובה כתחילת ההרשמה תיערך הגרלה בין הנוכחים במקום.

בעת ההרשמה שתיערך במשרד חב' עמים,בנצרת עלית,עצמון 16/100 בימים א'–ה' בין השעות 09:00 – 12:00 – יש להפקיד סך של 350,000 שקל בהמחאה בנקאית לפקודת מינהל מקרקעי ישראל ואת במקדמה על חשבון ערך הקרקע.

פרטים נוספים ניתן לקבל במשרדי החברה בכתובת הנ"ל.

תוקף הודעה זאת עד לגמר שיווק המגרשים ולא יאוחר מ־15.2.86.

תשומת לב לדוגמא:מחיר קרקע לשטח בגודל של 458 מ"ר לבניה דו־משפחתית,המשולם למינהל בעת חתימת חוזה פיתוח הוא 6,333,529 שקל ($ 4,287)–המחיר אינו כולל מע"מ ואינו כולל הוצאות פיתוח.



# הופיעו מהדורות חדשות של הספרים האלה:

ספרית מעריב

אלמנות – אריאל דורפמן
אנשי הנייר – ויליאם גולדינג
אצלי או אצלך – אילן גולדהירש
הלב של פונדר – יהודה וולטי
האיש שלנו בהוואנה – גרהם גרין
ידידי מזל שדות – פנינה ואברהם דרזיאן
מלאך האור – ג'ויס קארול־אוטס
מסביב לעולם ב־80 יום – ז'ול ורן
עוד יום, עוד שנה – תמר אבידר
על הגבעה השחורה – ברוס צ'טווין
פשעים דמיוניים – שילה בלנטיין
צלבי העץ – רולאן דורז'לס



# תסתכל מה קורה מחר ב סגנון

ב„סגנון" מחר 56 עמודים כולל מוסף בריאות

**הסוד של מומי**
פוליטיקאי באמבטיה ★ על כינים ועל גזים ★ בית בושת חסוי ★ יוסף לפיד

**התמודדות**
ריטה נחלצה מהסמים. בגיל צעיר היא התדרדרה לזנות, לסמים, הגיעה לבית־הכלא, אנשים טובים עוזרים לה עכשיו לאורך כל הדרך ★ אידית וזהם

**זוהר**
מעריצים ומטרידים. אלילי הזמר נמדדים גם במספר שיחות הטלפון שהם מקבלים. אבל בלילה זה מעצבן אותם ★ אבי מוך

**נסיון אישי**
פאולה גרבורג מורתי. סוד השרידים הטבעתיים כפי שנגלה לנעמי שמר.

**ציפור**
מטעמים בסגנון עולמי. מה שותים? פונטש, גרוג, סנגריה, קפה אירי. תלוי במצב רוח, תלוי באירוע, ושתהיה לכם שנה אורחית חדשה, עליזה ★ רות גלעד

**בריאות**
כל מה שרצית לדעת על אבנים־לארטובות בדרכי השתן ובכיס המרה. אל תפחד לשאול. יש תשובות ★ תהילה עופר

● אופנה / יהודית חנוך ● חבר מאותו כוכב ● קודם דברים ● התבובים ● הסל של מיכל ● רגע חושבים.

**קח „מעריב" עם „סגנון" מצורף בכל יום ד' ל„מעריב"**


# שבועון לבית ולמשפחה


# ממן MAMAN
## הודעה בדבר מכירת טובין

אנו מודיעים בזאת על פתיחת המכרזים הנ"ל:

**מכרז רכב 68/85/ר**
כלי רכב מסוגים שונים לתנועה בכבישים, כלי רכב מסוגים שונים לפרוק בלבד (לסוחרים מורשים)

**מכרז 69/85 (נשק)**
כלי נשק מסוגים ומדגמים שונים, ברתוקים, תחמושת, כלי ניקוי (לסוחרים מורשים בלבד). על הזוכה חלה חובת הצגת אישור ממשרד המשטרה.

**מכרז 66/85**
מכשירי וידאו טייפ, יצירות אמנות, שעונים, טלפונים, זקנונים, מחשבים אישיים, מצלמות, משקפיים, רדיו טייפ לרכב, אקליזרים, מכונות כתיבה (אנגלית), רמקולים מסוגים שונים, רשמי קול, מוצרי צריכה חשמליים שונים, חלקי מחשב, רכיבים אלקטרוניים, אמפליפיירים. ספרים שונים, מזוודות ותיקים, משחקים שונים, חלקי חילוף לרכב (לסוחרים מורשים). מערכות סטריאו, כלי מטבח מקרמיקה בכמויות מסחריות, אמבטיות, צבעים לצביעת מכוניות, סיגריות ומוצרי טבק, משקאות מסוגים שונים ועוד.

**מכרז (יצוא בלבד) 67/85**
גלילי בדים, מוצרי אריג והלבשה, שטיחים שונים, בגדים, בגדי ים, חלקים ועוד, קונטיינרים, נעלי נשים־גברים, הלבשת מדגמים וסוגים שונים, מוצרי קוסמטיקה ועוד.

כל הפריטים מיועדים ליצוא בלבד. על הזוכה חלה חובת הצגת רשימון יצוא במכס השחרור, או כל הוכחה אחרת שתידרש ע"י שלטונות המכס לשם ביצוע היצוא.

הטובין למכרזים הנ"ל יוצגו החל מיום 25.12.85, בכל יום בין השעות 09:00-15:00, בחול המועד ביום ו' בין השעות 09:00-12:00.

את ספרי ההצעה ורשימת הפריטים ניתן לקבל תמורת 2,300 שקל, שלא יוחזרו, באולם התצוגה במחסן המכירות בממן, נתב"ג.

להשומת לב המשתתפים את הצעותיכם למכרזים הנ"ל יש לנקוב בשקלים חדשים בלבד.

את ההצעות יש לשים במעטפות סגורות וחתומות המסומנות במספר המכרז, בצירוף המחאה בנקאית לפקודת ממן בשיעור 10% מסכום ההצעה (כבטחון לקיומה) ולשלשלן לתיבת המכרזים ליד אולם התצוגה בממן נתב"ג, או לשולחן לת.ד. 58, נתב"ג 70100, ואשר יגיעו עד ליום 30.12.85 שעה 11:00.

על ההצעות יחול מע"מ כחוק.

אין חברת ממן מתחייבת לקבל את ההצעה הגבוהה ביותר או כל הצעה שהיא.

ממן
מסופי מטען וניטול בע"מ
מסופי מיטען וניטול בע"מ



# הכל אותו דבר אבל...

● מהי נוסחת הרוטציה השלישית? ● בכמה קנו את הפועל מברשת ● האם אורי דן הוא מחלה נדירה ● ומי ניצל מהתנצלות ● הממשלה ●

דבר אחר

העתון שקובים את „הצפה" בנקודות ואת „המודיע" בנוקאאוט והקדים את „חוק החזיר" בכמה דורות

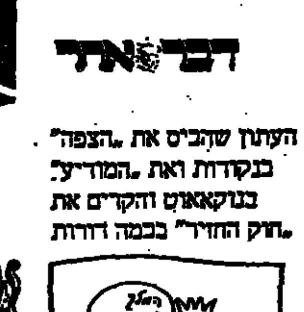

עם יצחק בן־נר, אהרן שמי, שלמה ניצן, דני קרמן התרזה איזנברג ועם יהד מילר, אבו־אל־בנת הירושלמי, יוסי שיף, מוי פריוב, אבנר בין והל השאר.

עם דבר של יום רביעי



בית
# תהלה TEHILLA

התנועה ההתנדבותית לעליה דתית
איגוד שיבת ציון, בן־יהודה 86
תל־אביב 63 435
טל. 03-226187

Voluntary Union For Religious Aliyah
86 Ben-Yehuda St.
Tel-Aviv 63435, Israel
Tel. 03/226187

## יום עיון לפעילים ולחברים העולים

יתקיים אי"ה ביום שלישי, י"ט טבת תשמ"ו 31.12.85, בהיכל שלמה בירושלים.
התכנסות ב־12.30 בצהריים.
התחלת יום העיון ב־13.30 בברכת הרבנים הראשיים.

**הנושאים המרכזיים:**
א. דרכים לעידוד העליה בציבור הדתי בתפוצות, בהשתתפות הרב שלמה ריסקין, הרב שלמה אבינר, מר אליעזר שמר והגחוית גב' הדסה פדר.
ב. מדינת ישראל בהלכה ותרומת העליה הדתית לעיצובה, בהשתתפות הרב חנן פורת, פרופ' שלום רוזנברג, מר יצחק מאיר והגחוית ד"ר יהודה בן־מאיר.
דיונים במליאה ובסדנאות לפי ארצות מוצא ועיסוק בנושאים הנ"ל.

## ערב חגיגי לכבוד העולים שעלו השנה
במעמד יו"ר ההסתדרות הציונית מר אריה דולצ'ין, שרים ואישי ציבור.
בתוכנית דברים מפי יו"ר „תהלה" השר יוסקה שפירא.
העדות ברכה יעוקו להוברים העולים.
בתוכנית האומנותית: מקהלת הגני ירושלים
ביוצוע של מר ביטון גליקמן.
התחלת האירוע: בשעה 20.30.

לפרטים נוספים נא להתקשר למשרד „תהלה" בת"א 03-232713, 03-228187/8, או למשרד האזורי בירושלים בימים א' ר"ל בין השעות 15.00-12.00 02-248113. הזמנת תשלומה לחברים. במקרה של תקלה נא לראות זאת כהזמנה אישית.



חוק התכנון והבניה, תשכ"ה–1965
מרחב תכנון מקומי, חיפה

## הודעה בדבר אישור שינוי תכנית מפורטת

נמסרת בזה הודעה, בהתאם לסעיף 117 לחוק התכנון והבניה, תשכ"ה–1965, כי הוועדה המחוזית לתכנון ולבניה, מחוז חיפה, החליטה לאשר, באישור שר הפנים, שינוי תכנית מפורטת הנקרא:
„תכנית מס' חפ/848 ל"ב – קביעת שטח הבניה למגורים בחלק מקרית־חיים מערבית".
שינוי תכנית זה מהווה שינוי לתכנית מס' חפ/848 – שינוי חלק מאיזור בתי דירות שבתת"ע א/661 לאיזור מגורים ב'.
הודעה על הפקדת שינוי התכנית פורסמה בילקוט הפרסומים מס' 3116, תשמ"ה, עמוד 186.
השינוי האמור, בצורה שבה הוועדה המחוזית אישרה אותו, ביחד עם הנספח המצורף אליו, הופקד במשרדי הוועדה המחוזית האמורה וכן במשרדי הוועדה המקומית לתכנון ולבניה, חיפה, וכל המעונין רשאי לעיין בו, ללא תשלום, בימים ובשעות שהמשרדים האמורים פתוחים לקהל.

משה גלוזר
יו"ר הוועדה המחוזית לתכנון ולבניה
מחוז חיפה

תאריך: 2 בדצמבר 1985



מועדון מטיילי מעריב

## בית ציוני אמריקה
# „מועדון הזמר" עם אפי נצר

נפגש שוב הערב, יום ג' (24.12), בשעה 9 בערב ב„בית ציוני אמריקה" בת"א.

מכירה מוקדמת של כרטיסים בקופת „בית ציוני אמריקה" (טל. 259341) ★ הנחה למטיילים ותיקים של „מועדון מטיילי מעריב" (טל. 439207).



## הופיעה מהדורה עשירית!
# לקסיקון ציוני

**אפרים ומנחם תלמי**
הספר המבוקש ביותר ללימוד הציונות.

להשיג שוב בחנויות הספרים ברחבי הארץ או ישירות בחנות ספרית מעריב, דרך פ"ת 72/א', תל־אביב.

ספרית מעריב



חוק התכנון והבניה, תשכ"ה–1965
מרחב תכנון מקומי, חיפה

## הודעה בדבר אישור שינוי תכנית מתאר מקומית

נמסרת בזה הודעה, בהתאם לסעיף 117 לחוק התכנון והבניה, תשכ"ה–1965, כי הוועדה המחוזית לתכנון ולבניה, מחוז חיפה, החליטה לאשר, באישור שר הפנים, שינוי תכנית מפורטת הנקרא:
„תכנית מס' חפ/1806 ב' – חיבור רח' עוספיה עם רח' יוסף ויגר".
שינוי תכנית זה מהווה שינוי לתכניות הבאות:
חפ/98 – חליסה המזרחית.
חפ/183 – אדמות מכלופה ושרת.
חפ/429 – תכנית בנין עיר המודרכבת של חיפה.
חפ/569 – תל עמל עליון, חלוקה מחדש.
חפ/1212 – תל עמל חליסה.
חפ/1248 ד' – שינוי לאתרים ולשרותים ציבוריים בתל־עמל עלית.
חפ/717 ב' – (מופקדת).
הודעה על הפקדת שינוי התכנית פורסמה בילקוט הפרסומים מס' 3023, תשמ"ד, עמוד 1477.
השינוי האמור, בצורה שבה הוועדה המחוזית אישרה אותו, ביחד עם התשריט המצורף אליו, הופקד במשרדי הוועדה המחוזית האמורה וכן במשרדי הוועדה המקומית לתכנון ולבניה, חיפה, וכל המעונין רשאי לעיין בו, ללא תשלום, בימים ובשעות שהמשרדים האמורים פתוחים לקהל.

משה גלוזר
יו"ר הוועדה המחוזית לתכנון ולבניה
מחוז חיפה

תאריך: 4 בדצמבר 1985



הופיע:

# אריאל — עיר שכיף לחיות בה
ראה סקירה מיוחדת – במוסף בניה ב„סופשבוע" 27.12

| הנתיאטרון הקאמרי ב. ת. אמניות | התיאטרון העירוני חיפה | התיאטרון הקאמרי | התיאטרון הלאומי הבימה |
|---|---|---|---|
| לעדיסי קטנ ולחקתו. „חלום ליל קיץ". הצגה חופשית. מאור (טאפר) החל ממוצ"ש 18.1 — בקאמרי — כרטיסים בקופת הקאמרי טל 233335 | שש דמויות מחפשות מחבר בת חיפה הערב 24.12 סדרה 21 מחר 25.12 סדרה 07 אוסטרליה הדרומית — ואדי סאליב הערב 24.12 סדרה 16 מחר 25.12 סדרה 15 ק. 4 הרחק מהכרך — חיפה „בימתי" הערב 24.12 סידרה ח"י | דבש פרא — קומדיה הערב 24.12, מחר 25.12 יום ה' 26.12, מוצ"ש 28.12 כולם רוצים לחיות 2 אחרונות בת"א: יום א' 29.12, יום ב' 30.12 הערב 24.12 — כרמיאל שבתעטון — אקטואלי הרצאות שבת 28.12, 11 בבוקר | סיפורנות הערב 24.12 ב־20.30 המלך מתיא הראשון היום 24.12 ב־16.00 המשפט מחר 25.12 פירוד זמני הערב 24.12 מחר 25.12 רובינזון קרוזו — בבית־ורמי מחר 25.12 ב־20.30 |

## גולן גלובוס - קנון ישראל

מפיצי סרטי UIP יוניברסל · פרמונט · מ.ג.מ. · יונייטד ארטיסטס

ריצ'רד צ'מברליין
כוכב "שוגון"
בסרט ההרפתקאות החדש והמרתק
**מכרות המלך שלמה**
שבוע 4 | „תל־אביב" ת"א 4.30, 7.15, 9.30 | „אדיסון" ירושלים | „עצמון" חיפה | „אורדע" רמת־גן | „סבוי" חולון | „עצמאות" בת־ים

צ'אק נוריס
בסרטו החדש
**המטרה אמריקה**
שבוע 5 | „הוד" ת"א חל: 4.30, 7.15, 9.30 | „הבירה" ירושלים | „רון" חיפה | „חן" רחובות | „היכל" הרצליה | „חן" באר־שבע | „חדרה" חדרה | „אורן" רמלה

סטיבן ספילברג
("אי.טי. חבר מכוכב אחר")
מגיש קומדיית הרפתקאות - שיא הכנסות בארה"ב
**חזרה לעתיד**
שבוע 3 | תל־אביב „אולי" א' עד ה': 4.30, 7.15, 9.30 | „הוד" רחובות | בקרוב: בירושלים וחיפה

"רמבו עם רמה"
**הנינג'ה האמריקני**
שבוע 8 | „מקסים" תל־אביב חל: 4.30, 7.15, 9.30 | „אמפי" חיפה | „אסתר" נתניה | „ראשון" ראשל"צ | „אסתר" אשדוד | „אורות" קרית־מוצקין

**הבזבוז הגדול**
ריצ'רד פריור בקומדיה
סרטו של וולטר היל (48 שעות)
שבוע 10 | „סינמה 1" תל־אביב חל: 4.30, 7.15, 9.30 | „הוד" גבעתיים | „אורנים" בת־ים | „בית העם" רחובות | „ריגר" קרית־ים

## קופנוע תיאטרון·בידור·מוסיקה

**יהורם גאון אמצע הדרך**
מגדל העמק „שלום" מחר יום ד' 25.12 ב־9.30
תיאטרון ירושלים 4.1 ב־9
ת"א „בית־החייל" 12.1 — הבכורה
תל־אביב „בית־החייל" יום א' 19.1 ב־9.00

**כחול לבן בצבעים** — רביו בידור אקטואלי
אשקלון „רחל" מחר 25.12 ב־9
אילת־השחר „יד לבנים" 27.12 ב־10
ת"א „בית־החייל" 1.1.86 ב־9
באר־שבע „קרן" 3.1 ב־10

**יגאל בשן עוזי חיטמן יונתן מילר** כמו צעצוע
תל־אביב „צוותא" הערב יום ד' 25.12 ב־9.00
רמת־גן „אורדע" יום ו' 27.12 ב־10.00

**ממפים סלים** שגריר הג'אז והבלוז מארה"ב
יום ו' 27.12 ב־10
יום ו' 3.1 ב־10
ת"א „בניני האומה" 11.1 ב־8.30
חיפה „אודיטוריום" 14.1 ב־8.30
אילת־השחר „יד לבנים" יום ו' 17.1 ב־9.30

## זאב רווח · אברהם מור
תיאטרון אלהבמה מציג קומדיה
מחזה על־פי מארק קאמולטי ובברלי קרוס
**תגשה לי טובה**
עירית שלג • אביבה פז • יעל עמית
עיבוד — דן אלמגור • במאי — אריה סובר

הערב יום ג' 24.12 ב־9
תל־אביב „בית־החייל"
ליל שישי 27.12 ב־10 קרית־חיים „בית־העם"
מוצ"ש 28.12 ב־9.30 ירושלים „דוד בכר"
הכונו!!!
הצגת סילבסטר 31.12 יום ג'
חולון קולנוע „רינה" ב־9.30 בערב
להזמנות תיאטרון אלהבמה טל. 03-264059

**אהבה בלתי אפשרית**
**גשר צר מאוד**
אהרן איפלה
בסרטו של נסים דיין
"סרט חשוב." מאיר שניצר, קול ישראל
"השחקנית הראשית - אישיות קולנועית ממדרגה ראשונה, שאין כמוה בקולנוע שלנו." גידי אורשר, גלי צה"ל
"אחד ההישגים הגדולים של נסים דיין". נחמן אינגבר, ידיעות אחרונות
שבוע 4 | בתי קולנוע „לב" דיזנגוף סנטר ת"א | ימי חול 1.40 בבוקר, 9.40 בערב | „אשל" באר־שבע | „ירדן" בירושלים

**אלן דילון**
בסרטו החדש
**שוטר עם כבוד**
Parole de Flic
סרט הקופה מס' 1 בצרפת
שבוע 5 | „אסתר" תל־אביב | „רב־גן" רמת־גן | „מגדל" חולון | „סביון" ק. ביאליק

מעבר לזמן...
תשוקה...כח...עושר...
רק הגבור יישרד..!
**רומן הדמים**
FLESH+BLOOD
עם
רוטגרד האואר ("ליידי נץ")
ג'ניפר ג'ייסון
במאי: פול וראווין
בכורה ארצית | „גורדון המחודש" תל־אביב | „אורות" באר־שבע | ימי חול 4.30, 7, 9.30

**מועדון מטיילי מעריב**
**הטיול הקלאסי לדרום אמריקה**
(כולל הקרנבל בברזיל)
טיול של 34 יום בברזיל, ארגנטינה, בוליביה ופרו — כולל הקרנבלים בבאהייה, רסיפה וריו ★ בתי־מלון: דרגה א' ותיירות טובה ★ ביצוע: „נאות הכבר" ★ היציאה: 6.2.86.
פרטים: „מועדון מטיילי מעריב", מערכת „מעריב", טל. 03-439207.

כתיבה במכונה
בבי"ס למסחר „רימון"
ת"א, רח' דיזנגוף 85

"הסרט הטוב ביותר של השנה...
זוהי שעת האוסקר של מיקי רורקה" (דייל מונרו)
"מהרגע הראשון של הסרט ברור לגמרי שמייקל צ'ימינו עשה סרט ענק... מחשמל... מבריק..." (שילה הנסון L.A. Calendar)
זה קורה בצ'יינה־טאון של ניו־יורק, וכאן מתרחשים הדברים האמיתיים...
סרטו החדש של מייקל צ'ימינו ("צייד הצבאים")
**שנת הדרקון**
Year of the Dragon
בכיכובם של מיקי רורקה ("דססי בייתס") ג'ון לון · אריאן
בכורה ארצית | שבוע 2 | ת"א „רב־חן" 4.15, 7, 9.40 | ר"ג „אואזיס" 4.50, 9.30 | חיפה „רב־גת" 6.30, 9.15 | באר־שבע „אורן" 7, 9.30
שימו לב לשעות ההצגות!!!

יצירת המופת החדשה של הקולנוע הבולגרי
**גורל**
סרטו של ניקולא קורבוב
לנוסטס של סיפורי המדע של ניקולאי חיטוב "איש הרשי"
בכורה ארצית בתי קולנוע „לב" ת"א
ימי חול 1.45, 5, 7.30, 9.40

**מועדון מטיילי מעריב**
התוכנית התרבותית המשובחת
**שבוע של תיאטרון בלונדון**
9 ימים (8 לילות) ב־5 הצגות ★ ביצוע „אופיר טורס" ★
היציאה: 24.1.86.
המלווה: ד"ר אליקים ירון
פרטים: „מועדון מטיילי מעריב", מערכת „מעריב", טל. 03-439207

**הזמנת נשים**
הנני מזמין בזה את משפחת ... בן המנוחה אליזבט שטיפטר ז"ל, שנפטרה ביום 5.8.85 ומקום הקבורה היה ברחוב הרמיה 11 ת"א, להגיש בכ־תב את תביעותיהם לחלוקת עזבון, תוך 90 יום מהיום.
יהודה הסנברג עו"ד
מנהל עזבון
שד' רוטשילד 60, ת"א.
65785

**מועדון מטיילי מעריב**
הטיול הקלאסי המקיף של 32 יום בברזיל, ארגנטינה, בוליביה ופרו ★ ביצוע ההדרכה: „נאות הכבר" ★ היציאה: 2.2.86.
פרטים: „מועדון מטיילי מעריב", מערכת מעריב, טל. 03-439207.

חדש! | תקליט לילדים
**הציפור הלבנה**
קובץ מעשיות ★ מספר **שלמה אבס**
תקליט שכולו חגיגה לכל המשפחה.
בכל חנויות התקליטים | הד ארצי